ವಿಶ್ವವಾಣಿ
ವಿಶ್ವಾಸವೇ ವಿಶ್ವ

ಮೇಲ್ಮನೆ ಸದಸ್ಯರ ಪ್ರಮಾಣ ವಚನ

ವಿಧಾನ ಪರಿಷತ್‌ಗೆ ಆಯ್ಕೆಯಾದ ನೂತನ ಸದಸ್ಯರ ಪ್ರಮಾಣ ವಚನ ಕಾರ್ಯಕ್ರಮ ವಿಧಾನಸೌಧದ ಬ್ಯಾಂಕ್ವೆಟ್ ಹಾಲ್‌ನಲ್ಲಿ ಸೋಮವಾರ ಜರುಗಿತು. ಸಿಎಂ ಸಿದ್ದರಾಮಯ್ಯ ಪುತ್ರ ಯತೀಂದ್ರ ಸಿದ್ದರಾಮಯ್ಯ, ಸಿ.ಟಿ.ರವಿ, ಎನ್.ಎ.ಬೋಸರಾಜು ಸೇರಿದಂತೆ ಒಟ್ಟು 17 ಮಂದಿಗೆ ಸಭಾಪತಿ ಬಸವರಾಜ್ ಹೊರಟ್ಟಿ ಪ್ರಮಾಣ ವಚನ ಬೋಧಿಸಿದರು. ಈ ವೇಳೆ ಸಿಎಂ ಸಿದ್ದರಾಮಯ್ಯ, ಕಾನೂನು ಸಚಿವ ಎಚ್. ಕೆ.ಪಾಟೀಲ್ ಇದ್ದರು.

ಪುಟ ತೆರೆದಂತೆ...

ಕಠಿಣ ಕ್ರಮವಿಲ್ಲದಿದ್ದರೆ ಇನ್ನಷ್ಟು ಪರೀಕ್ಷಾ ಅಕ್ರಮ ಖಚಿತ
ಅಶ್ವತ್ಥಕಟ್ಟೆ
ರಂಜಿತ್ ಎಚ್. ಅಶ್ವತ್ಥ
ಸಂ.ಪುಟ | 6

ಬದುಕೆಂದರೆ ಪಯಣ, ನಾವೆಲ್ಲರೂ ಪಯಣಿಗರು!

ವಿಶ್ವರಂಗ
ರಂಗಸ್ವಾಮಿ ಮೂಕನಹಳ್ಳಿ
ಸಂ.ಗಮ | 7

ಮಾತಂದ್ರೆ ಮಾತು

ಸಂವಿಧಾನದ ಮೇಲೆ ಪ್ರಧಾನಿ ಮತ್ತು ಅಮಿತ್ ಶಾ ನಡೆಸುತ್ತಿರುವ ದಾಳಿ ನಮಗೆ ಸ್ವೀಕಾರಾರ್ಹವಲ್ಲ. ಇದನ್ನು ನಾವು ಮಾಡಲು ಬಿಡುವುದಿಲ್ಲ. ಹಾಗಾಗಿ ಪ್ರಮಾಣ ವಚನ ಸ್ವೀಕರಿಸುವಾಗ ನಾವು ಸಂವಿಧಾನವನ್ನು ಹಿಡಿದಿದ್ದೇವೆ. ಯಾವುದೇ ಶಕ್ತಿಯಿಂದ ಭಾರತದ ಸಂವಿಧಾನವನ್ನು ಮುಟ್ಟಲು ಸಾಧ್ಯವಿಲ್ಲ. ಇಂಡಿಯಾ ಬಣ ಪ್ರಬಲ ವಿರೋಧ ಪಕ್ಷವಾಗಿ ಜನರ ಪರ ಧ್ವನಿಯನ್ನು ಎತ್ತುವುದನ್ನು ಮುಂದುವರಿಸುತ್ತದೆ.

- ರಾಹುಲ್ ಗಾಂಧಿ
ಕಾಂಗ್ರೆಸ್ ನಾಯಕ

ದಾರಿದೀಪೋಕ್ತಿ

ಇನ್ನೂ ಬೇಕು, ಮತ್ತೂ ಬೇಕು ಮತ್ತು ಸಾಕು ಎಂಬುದರ ವ್ಯತ್ಯಾಸ ಗೊತ್ತಿದ್ದವರು ಜೀವನವನ್ನು ಚೆನ್ನಾಗಿ ಅರ್ಥ ಮಾಡಿಕೊಂಡು ನೆಮ್ಮದಿಯ ಜೀವನವನ್ನು ಸಾಗಿಸಬಲ್ಲರು. ಬೇಕು ಮತ್ತು ಸಾಕು ಮಧ್ಯೆ, ನಮ್ಮ ಬದುಕಿನ ಉದ್ದೇಶ ಮತ್ತು ಸಾರ್ಥಕ್ಯ ಅಡಗಿದೆ.

ವಕ್ರತುಂಡೋಕ್ತಿ

ಗೂಗಲ್‌ಗೂ, ನಮಗೂ ಇರುವ ವ್ಯತ್ಯಾಸ ಅಂದ್ರೆ, ನಾವು ಗೂಗಲ್‌ನ್ನು ಹೆಚ್ಚು ಉಪಯೋಗಿಸುವುದಕ್ಕಿಂತ ಅದೇ ನಮ್ಮನ್ನು ಹೆಚ್ಚು ಉಪಯೋಗಿಸುತ್ತದೆ.

ಅಧಿವೇಶನಕ್ಕೂ ಮುನ್ನ ಪ್ರಧಾನಿ ಭಾಷಣ, ಪ್ರತಿಪಕ್ಷಗಳತ್ತ ಚಾಟಿ | ತುರ್ತು ಪರಿಸ್ಥಿತಿ ನೆನಪಿಸಿಕೊಂಡ ಮೋದಿ
ಎರಡು ಅವಧಿಯ ಅಘೋಷಿತ ತುರ್ತುಪರಿಸ್ಥಿತಿ ಬಗ್ಗೆ ಮಾತನಾಡಿ ಎಂದು ಕಾಲೆಳೆದ ಮಲ್ಲಿಕಾರ್ಜುನ್ ಖರ್ಗೆ

ಮೊದಲ ದಿನವೇ ಸವಾಲ್-ಜವಾಬ್

ದೆಹಲಿ: 18ನೇ ಲೋಕಸಭೆಯ ಮೊದಲ ಅಧಿವೇಶನ ಸೋಮವಾರ ಆರಂಭವಾಗಿದೆ. ಪ್ರತಿಪಕ್ಷಗಳ ಬಲವರ್ಧನೆಯೊಂದಿಗೆ ಮೊದಲ ದಿನವೇ ಆಡಳಿತ ಪಕ್ಷ- ವಿಪಕ್ಷ ಮಧ್ಯೆ ಸವಾಲ್- ಜವಾಬ್ ಆರಂಭವಾಗಿದೆ. ಅಧಿವೇಶನ ಆರಂಭಕ್ಕೂ ಮುನ್ನ ನೂತನ ಸಂಸತ್ ಸಂಕೀರ್ಣದಲ್ಲಿ ಮಾಧ್ಯಮಗಳನ್ನು ಉದ್ದೇಶಿಸಿ ಮಾತನಾಡಿದ ಪ್ರಧಾನಿ ನರೇಂದ್ರ ಮೋದಿ, ''ಜನರು ಪ್ರತಿಪಕ್ಷಗಳಿಂದ ಉತ್ತಮ ನಡೆ ನಿರೀಕ್ಷಿಸುತ್ತಾರೆ. ಆದರೆ ಪ್ರತಿಪಕ್ಷಗಳು ಆ ರೀತಿಯಲ್ಲಿ ವರ್ತಿಸುತ್ತಿಲ್ಲ. ಸಂಸತ್ತಿನಲ್ಲಿ ಜನರು ಚರ್ಚೆ ಬಯಸುತ್ತಾರೆಯೇ ವಿನಃ ಘೋಷಣೆಗಳನಲ್ಲ. ದೇಶಕ್ಕೆ ಜವಾಬ್ದಾರಿಯುತ ಪ್ರತಿಪಕ್ಷದ ಅಗತ್ಯವಿದೆ'' ಹೇಳಿದರು.

ಜೂ.25ಕ್ಕೆ ತುರ್ತು ಪರಿಸ್ಥಿತಿ ಘೋಷಣೆಯಾಗಿ 50 ವರ್ಷ ಆಗಲಿದೆ. ಈ ಸಂದರ್ಭವನ್ನು ಬಳಸಿಕೊಂಡ ಅವರು, ತುರ್ತು ಪರಿಸ್ಥಿತಿಯ ಕರಾಳ ದಿನಗಳನ್ನು ಮೆಲುಕು ಹಾಕಿದರು. ಸಂವಿಧಾನವನ್ನು ತಿರಸ್ಕರಿಸಿ ತುರ್ತು ಪರಿಸ್ಥಿತಿ ಘೋಷಿಸಲಾಗಿತ್ತು. ಆ ದಿನ ಭಾರತದ ಪ್ರಜಾಪ್ರಭುತ್ವಕ್ಕೆ ಕಪ್ಪು ಚುಕ್ಕೆಯಾಗಿದೆ ಎಂದರು. ಸಂವಿಧಾನದ ಪ್ರತಿಗಳನ್ನು ಹಿಡಿದು ಬಂದ ಇಂಡಿಯ ಒಕ್ಕೂಟದ ಸದಸ್ಯರು, ಹಂಗಾಮಿ ಸ್ಪೀಕರ್ ಆಯ್ಕೆ ಯಲ್ಲಿ ಸರಕಾರ ಸಂವಿಧಾನ ಪ್ರಕಾರ ನಡೆದುಕೊಂಡಿಲ್ಲ ಎಂದರು.

ಪ್ರಮುಖ ಬೆಳವಣಿಗೆಗಳ ಬಗ್ಗೆ ಸೊಲ್ಲೆತ್ತದ ಮೋದಿ: ಪ್ರತಿಪಕ್ಷಗಳ ಕುರಿತು ಪ್ರಧಾನಿ ಮೋದಿ ಹೇಳಿಕೆಗೆ ಎಕ್ಸ್ ಸಾಮಾಜಿಕ ತಾಣದಲ್ಲಿ ತಿರುಗೇಟು ನೀಡಿದ ಎಐಸಿಸಿ ಅಧ್ಯಕ್ಷ ಮಲ್ಲಿಕಾರ್ಜುನ ಖರ್ಗೆ, ''ಅವರು 50 ವರ್ಷಗಳ ಹಿಂದಿನ ತುರ್ತು ಪರಿಸ್ಥಿತಿ ಬಗ್ಗೆ ಈಗ ಮಾತನಾಡುವುದು ಬೇಡ. 10 ವರ್ಷಗಳಿಂದ ದೇಶದಲ್ಲಿ ನಡೆಯುತ್ತಿರುವ ಅಘೋಷಿತ ತುರ್ತುಪರಿಸ್ಥಿತಿ ಬಗ್ಗೆ ಮಾತನಾಡಿ'' ಎಂದು ಕಾಲೆಳೆದಿದ್ದಾರೆ. ''ಪ್ರಧಾನಿ ವಾಡಿಕೆಗಿಂತ ದೀರ್ಘ ಭಾಷಣವನ್ನು ಮಾಡಿದ್ದಾರೆ. ಆದರೆ, ದೇಶದಲ್ಲಿನ ಇತ್ತೀಚಿನ ಬೆಳವಣಿಗೆಗಳ ಕುರಿತು ಜನರು ನಿರೀಕ್ಷಿಸಿದ ಯಾವುದೇ ಒಂದು ಪ್ರಮುಖ ವಿಷಯದ ಬಗ್ಗೆಯೂ ಮಾತನಾಡಿಲ್ಲಎಂದು ಹೇಳಿದರು.

ಸಂಸದರಾಗಿ ಪ್ರಧಾನಿ ಮೋದಿ ಪ್ರಮಾಣವಚನ ಸ್ವೀಕರಿಸಿದರು.

ಕೇಂದ್ರ ಸಚಿವ ಎಚ್.ಡಿ.ಕುಮಾರಸ್ವಾಮಿ, ಸಚಿವೆ ಶೋಭಾ ಕರಂದ್ಲಾಜೆ ಮತ್ತು ಸಚಿವ ಪ್ರಲ್ಹಾದ್ ಜೋಶಿ, ವಿ. ಸೋಮಣ್ಣ ಅವರು ಕನ್ನಡದಲ್ಲೇ ಪ್ರಮಾಣ ವಚನ ಸ್ವೀಕರಿಸಿ ಗಮನ ಸೆಳೆದರು.

ಮೋದಿ ಏಟು

- ಶ್ರೇಷ್ಠ ಭಾರತ' ಮತ್ತು 'ವಿಕಸಿತ ಭಾರತ' ನಿರ್ಮಾಣದ ಸಂಕಲ್ಪದೊಂದಿಗೆ 18ನೇ ಲೋಕಸಭಾ ಅಧಿವೇಶನ ಆರಂಭವಾಗಲಿದೆ.
- ಜನರ ಆಶೋತ್ತರಗಳನ್ನು ಈಡೇರಿಸುವಲ್ಲಿ ನಮ್ಮ ಸರಕಾರ ಎಲ್ಲರನ್ನೂ ಜತೆಯಲ್ಲಿ ಕರೆದೊಯ್ಯಲಿದೆ. 2047ರ ವೇಳೆಗೆ ಅಭಿವೃದ್ಧಿ ಹೊಂದಿದ ಭಾರತವನ್ನು ನಿರ್ಮಿಸುವ ಕನಸಿನೊಂದಿಗೆ ಹೆಜ್ಜೆ ಇಟ್ಟಿದ್ದೇವೆ.
- ದೇಶದ ಜನರಿಗೆ ಉತ್ತಮ ಆಡಳಿತ ಬೇಕೆ ಹೊರತು ಬರೀ ಘೋಷಣೆಗಳಲ್ಲ. ಎನ್‌ಡಿಎ ಸರಕಾರ ಮೂರನೇ ಅವಧಿಯಲ್ಲಿ ಜನರ ಆಶೋತ್ತರಗಳನ್ನು ಈಡೇರಿಸಲು ಮೂರು ಪಟ್ಟು ಹೆಚ್ಚಾಗಿ ಕೆಲಸ ಮಾಡಲಿದೆ.
- ಜನರಿಗೆ ಸದನದಲ್ಲಿ ಉತ್ತಮ ಚರ್ಚೆಗಳು ಆಗಬೇಕು, ಸರಾಗವಾಗಿ ಕಲಾಪ ನಡೆಯಬೇಕು, ಉತ್ತಮ ಆಡಳಿತ ಬೇಕು. ಜನರಿಗೆ, ಪ್ರತಿಭಟನೆ, ಪ್ರಹಸನ, ಕಲಾಪಕ್ಕೆ ಅಡಚಣೆ ಮಾಡುವುದು ಬೇಕಿಲ್ಲ.
- 2047ರ ವೇಳೆಗೆ ಅಭಿವೃದ್ಧಿ ಹೊಂದಿದ ಭಾರತವನ್ನು ನಿರ್ಮಿಸುವ ಕನಸಿನೊಂದಿಗೆ ಹೆಜ್ಜೆ ಇಟ್ಟಿದ್ದೇವೆ. ನೂತನ ಜನಪ್ರತಿನಿಧಿಗಳಿಂದ ಉತ್ತಮ ನಿರ್ಧಾರಗಳನ್ನು ಬಯಸುತ್ತೇವೆ. ಸರಕಾರ ರಚನೆಗೆ ಬಹುಮತ ಬೇಕು, ದೇಶ ಮುನ್ನಡೆಸಲು ಒಮ್ಮತ ಬೇಕು. ಸಂಸತ್ ಕಲಾಪದ ಚರ್ಚೆಗಳಲ್ಲಿ ಒಮ್ಮತ, ಸಮ್ಮತ ಬೇಕಿದೆ.

ಖರ್ಗೆ ತಿರುಗೇಟು

- ನೀಟ್ ಪ್ರಶ್ನೆಪತ್ರಿಕೆ ಸೋರಿಕೆ ಸೇರಿದಂತೆ ಇತರೆ ನೇಮಕ ಪರೀಕ್ಷೆಗಳಲ್ಲಿನ ಅಕ್ರಮಗಳ ಕುರಿತು ಪ್ರಧಾನಿ ಮಾತನಾಡುತ್ತಾರೆ. ದೇಶದ ಯುವಜನತೆ ಬಗ್ಗೆ ಸಹಾನುಭೂತಿ ತೋರಿಸುತ್ತಾರೆ ಎಂದು ಜನತೆ ಕಾದಿದ್ದರು.
- ಇತ್ತೀಚೆಗೆ ಪಶ್ಚಿಮ ಬಂಗಾಳದಲ್ಲಿ ಸಂಭವಿಸಿದ ರೈಲು ಅಪಘಾತದ ಕುರಿತು ಪ್ರಧಾನಿ ಮೋದಿ ಮೌನವಾಗಿದ್ದಾರೆ.
- ಕಳೆದ 13 ತಿಂಗಳಿನಿಂದ ಮಣಿಪುರದಲ್ಲಿ ಹಿಂಸಾಚಾರ ಘಟನೆಗಳು ನಡೆಯುತ್ತಿವೆ. ಆದರೆ, ಈವರೆಗೆ ರಾಜ್ಯಕ್ಕೆ ಭೇಟಿ ನೀಡುವ ಕುರಿತು ಅವರು ತಲೆಕೆಡಿಸಿಕೊಂಡಿಲ್ಲ. ರಾಜ್ಯದಲ್ಲಿ ನಡೆಯುತ್ತಿರುವ ಹೊಸ ಹಿಂಸಾಚಾರದ ಕುರಿತು ಇಂದಿನ ಭಾಷಣದಲ್ಲಿ ಯಾವುದೇ ಕಾಳಜಿಯನ್ನು ವ್ಯಕ್ತಪಡಿಸಿಲ್ಲ.
- ಅಸ್ಸಾಂನಲ್ಲಿ ಸಂಭವಿಸಿದ ಪ್ರವಾಹ, ದೇಶದಲ್ಲಿನ ಬೆಲೆ ಏರಿಕೆ, ರೂಪಾಯಿ ಮೌಲ್ಯದ ಐತಿಹಾಸಿಕ ಕುಸಿತ, ಲೋಕಸಭಾ ಚುನಾವಣೆಯ ಸಂದರ್ಭದಲ್ಲಿ ಷೇರುಪೇಟೆಯ ಮಹಾಪತನ ಇದಾವುದರ ಕುರಿತು ಮೋದಿ ಮಾತನಾಡಿಲ್ಲ.
- 2021ರಲ್ಲಿ ನಡೆಯಬೇಕಿದ್ದ ಜನಗಣತಿಯನ್ನು ಮೋದಿ ಸರಕಾರ ಇನ್ನೂ ಬಾಕಿ ಉಳಿಸಿಕೊಂಡಿದೆ ಮತ್ತು ಜನಗಣತಿ ನಡೆಸುವುದರ ಕುರಿತು ಮೌನವಾಗಿದೆ.

ಪ್ರಮಾಣ ವಚನ ಸ್ವೀಕಾರ

ಪ್ರಧಾನಿ ನರೇಂದ್ರ ಮೋದಿ, ಗೃಹ ಸಚಿವ ಅಮಿತ್ ಶಾ, ರಕ್ಷಣಾ ಸಚಿವ ರಾಜನಾಥ್ ಸಿಂಗ್, ರಸ್ತೆ ಸಾರಿಗೆ ಮತ್ತು ಹೆದ್ದಾರಿ ಸಚಿವ ನಿತಿನ್ ಗಡ್ಕರಿ ಸೇರಿದಂತೆ ಅನೇಕ ಸಚಿವರು ಲೋಕಸಭೆಯ ಸದಸ್ಯರಾಗಿ ಸೋಮವಾರ ಪ್ರಮಾಣ ವಚನ ಸ್ವೀಕರಿಸಿದರು. ಕೃಷಿ ಸಚಿವ ಶಿವರಾಜ್ ಸಿಂಗ್ ಚೌಹಾಣ್, ವಿದ್ಯುತ್ ಸಚಿವ ಮನೋಹರ್ ಲಾಲ್ ಖಟ್ಟರ್, ಸೂಕ್ಷ್ಮ, ಸಣ್ಣ ಮತ್ತು ಮಧ್ಯಮ ಉದ್ಯಮಗಳ ಸಚಿವ ಜಿತನ್ ರಾಮ್ ಮಾಝಿ, ಮೀನುಗಾರಿಕೆ ಮತ್ತು ಪಶುಸಂಗೋಪನೆ ಸಚಿವ ರಾಜೀವ್ ರಂಜನ್ ಸಿಂಗ್ ನೂತನ ಲೋಕಸಭೆಯ ಸದಸ್ಯರಾಗಿ ಪ್ರಮಾಣ ವಚನ ಸ್ವೀಕರಿಸಿದರು. ಇದಕ್ಕೂ ಮೊದಲು 18ನೇ ಲೋಕಸಭೆಯ ಹಂಗಾಮಿ ಸ್ಪೀಕರ್ ಆಗಿ ಬಿಜೆಪಿ ಸಂಸದ ಭರ್ತೃಹರಿ ಮಹತಾಬ್ ಪ್ರಮಾಣ ವಚನ ಸ್ವೀಕರಿಸಿದರು. ರಾಷ್ಟ್ರಪತಿ ದ್ರೌಪದಿ ಮುರ್ಮು ಅವರು ಮಹತಾಬ್ ಅವರಿಗೆ ಪ್ರಮಾಣ ವಚನ ಬೋಧಿಸಿದರು. ಸೋಮವಾರ 280 ಮಂದಿ ಪ್ರಮಾಣ ವಚನ ಸ್ವೀಕರಿಸಿದರು. ಜೂ.25 ರಂದು ಉಳಿದ 264 ಮಂದಿ ಸದಸ್ಯರು ಪ್ರಮಾಣ ಸ್ವೀಕರಿಸಲಿದ್ದಾರೆ.

ನಡ್ಡಾ ರಾಜ್ಯಸಭೆ ಸಭಾನಾಯಕ

ಬಿಜೆಪಿ ಅಧ್ಯಕ್ಷ ಹಾಗೂ ಕೇಂದ್ರ ಸಚಿವ ಜೆ.ಪಿ.ನಡ್ಡಾ ಅವರನ್ನು ರಾಜ್ಯಸಭೆ ಯ ಸಭಾನಾಯಕರನ್ನಾಗಿ ಆಯ್ಕೆ ಮಾಡಲಾಗಿದೆ. ಸದ್ಯ ರಾಜ್ಯಸಭೆಯ ಸಭಾನಾಯಕರಾಗಿರುವ ಪಿಯೂಷ್ ಗೋಯಲ್ ಅವರ ಕಚೇರಿಯಲ್ಲಿ ಕೇಂದ್ರ ಸಚಿವರಾದ ಕಿರಣ್ ರಿಜಿಜು ಮತ್ತು ಪ್ರಲ್ಹಾದ ಜೋಶಿ ಅವರೊಂದಿಗೆ ನಡೆದ ಸಭೆಯಲ್ಲಿ ಈ ತೀರ್ಮಾನ ಕೈಗೊಳ್ಳಲಾ ಗಿದೆ. ನಡ್ಡಾ ಅವರು ಆರೋಗ್ಯ ಮತ್ತು ಕುಟುಂಬ ಕಲ್ಯಾಣ, ರಾಸಾಯನಿಕ ಮತ್ತು ರಸಗೊಬ್ಬರ ಖಾತೆ ಸಚಿವರಾಗಿದ್ದಾರೆ. ಕಾಂಗ್ರೆಸ್ ಅಧ್ಯಕ್ಷ ಮಲ್ಲಿಕಾರ್ಜುನ ಖರ್ಗೆ ಅವರು ರಾಜ್ಯಸಭೆಯ ಪ್ರತಿಪಕ್ಷದ ನಾಯಕರಾಗಿದ್ದಾರೆ.

ಅಂಗನವಾಡಿಗಳನ್ನೇ ಮೇಲ್ದರ್ಜೆಗೆರಿಸಲು ತೀರ್ಮಾನ

ಅಂಗನವಾಡಿಯಲ್ಲೇ ಎಲ್‌ಕೆಜಿ, ಯುಕೆಜಿ

ಬೆಂಗಳೂರು: ಸರಕಾರಿ ಶಾಲೆಗಳಲ್ಲಿ ಎಲ್‌ಕೆಜಿ- ಯುಕೆಜಿ ಆರಂಭಿಸುವ ಸರಕಾರದ ತೀರ್ಮಾನಕ್ಕೆ ಅಂಗನವಾಡಿ ಕಾರ್ಯಕರ್ತರಿಂದ ಭಾರಿ ವಿರೋಧ ವ್ಯಕ್ತವಾದ ಹಿನ್ನಲೆಯಲ್ಲಿ ಅಂಗನವಾಡಿ ಕೇಂದ್ರಗಳನ್ನೇ ಉನ್ನತೀಕರಿಸಲು ಸರಕಾರ ಮುಂದಾಗಿದೆ.

ಸರಕಾರಿ ಶಾಲೆಗಳಲ್ಲಿ ಎಲ್‌ಕೆಜಿ, ಯುಕೆಜಿ ಆರಂಭಿಸುವ ಮೂಲಕ ವಿದ್ಯಾರ್ಥಿಗಳನ್ನು ಸರಕಾರಿ ಶಾಲೆಗಳತ್ತ ಸೆಳೆಯಲು ಸರಕಾರ ಮುಂದಾಗಿತ್ತು. ಆದರೆ ಈ ರೀತಿ ಮಾಡುವುದರಿಂದ ಅಂಗನವಾಡಿಗಳ ಅಸ್ತಿತ್ವಕ್ಕೆ ಧಕ್ಕೆಯಾಗಲಿದೆ ಎನ್ನುವ ಮಾತುಗಳು ಕೇಳಿಬಂದಿದ್ದವು. ಆದ್ದರಿಂದ ಅಂಗನವಾಡಿ ಗಳಿಗೆ ಧಕ್ಕೆಯಾಗದ ರೀತಿಯಲ್ಲಿ, ಶಿಕ್ಷಣವನ್ನು ಯಾವ ರೀತಿ ವೃದ್ಧಿ ಸಬಹುದು ಎನ್ನುವ ಬಗ್ಗೆ ಚರ್ಚೆ ನಡೆದಿದ್ದು, ಈಗಿರುವ ಅಂಗನ ವಾಡಿಗಳನ್ನೇ ಮೇಲ್ದರ್ಜೆಗೆ ಏರಿಸಲು ತೀರ್ಮಾನಿಸಲಾಗಿದೆ.

→ 4

ಗುಣಮಟ್ಟದ ಶಿಕ್ಷಣ ಸರಕಾರಿ ಶಾಲೆ ಗಳಲ್ಲಿಯೇ ದೊರೆಯಬೇಕೆಂಬ ಕಳಕಳಿಯಿಂದ ಶಿಕ್ಷಣ ಇಲಾಖೆಯು ಸರಕಾರಿ ಮಾಂಟೆಸರಿ ಆರಂಭಿಸಲು ಮುಂದಾಗಿದ್ದು, ಈ ಬಗ್ಗೆ ಅಂಗನ ವಾಡಿ ಕಾರ್ಯಕರ್ತೆ ಯರಿಂದ ವಿರೋಧ ವ್ಯಕ್ತವಾಗಿದೆ. ಈ ಹಿನ್ನೆಲೆಯಲ್ಲಿ ಅಂಗನವಾಡಿ ಕೇಂದ್ರಗಳನ್ನು ಉನ್ನತೀಕರಣ ಗೊಳಿಸಿ, ಕನ್ನಡ ಹಾಗೂ ಇಂಗ್ಲೀಷ್ ಎರಡೂ ಭಾಷೆಗಳಲ್ಲಿ ಪೂರ್ವ ಪ್ರಾಥಮಿಕ ಶಿಕ್ಷಣ ಕಲಿಸುವ ಚಿಂತನೆ ಇದೆ.

- ಲಕ್ಷ್ಮೀ ಹೆಬ್ಬಾಳ್ಕರ್
ಮಹಿಳಾ ಮತ್ತು ಮಕ್ಕಳ ಸಚಿವೆ

ಎಲ್ಲ ಸಮುದಾಯದವರನ್ನು ಡಿಸಿಎಂ ಮಾಡಲಿ, ಬೇಡ ಅಂದವರ್‍ಯಾರು?: ಡಿಕೆಸು
ಹೆಚ್ಚುವರಿ ಡಿಸಿಎಂಯಿಂದ ಲಾಭವಾಗುವುದಾದರೆ, ಇಡೀ ಸಂಪುಟವನ್ನೇ ಮಾಡಲಿ: ಖರ್ಗೆ

ಹೆಚ್ಚುವರಿ ಡಿಸಿಎಂಗೆ ಡಿಶುಂ ಡಿಶುಂ

ವಿಶ್ವವಾಣಿ ಸುದ್ದಿಮನೆ ಬೆಂಗಳೂರು

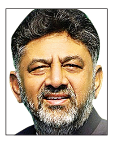

ಲೋಕಸಭಾ ಚುನಾವಣಾ ಫಲಿತಾಂಶ ಪ್ರಕಟವಾಗುತ್ತಿದ್ದಂತೆ ರಾಜ್ಯದಲ್ಲಿ ಮತ್ತೆ ಉಪಮುಖ್ಯಮಂತ್ರಿ ಹುದ್ದೆ ಸೃಷ್ಟಿಯ ಬಗ್ಗೆ ಚರ್ಚೆ ಜೋರಾಗಿದ್ದು, ಇದೀಗ ಡಿಸಿಎಂ ಹುದ್ದೆ ಸೃಷ್ಟಿಯ ಬೇಡಿಕೆಗೆ ಬಹಿರಂಗವಾಗಿಯೇ ವಿರೋಧ, ಟೀಕೆಗಳು ಶುರುವಾಗಿವೆ.

ಸಚಿವರಾದ ಸತೀಶ್ ಜಾರಕಿಹೊಳಿ, ಕೆ.ಎನ್.ರಾಜಣ್ಣ ಸೇರಿ ದಂತೆ ಹಲವರು ಡಿಸಿಎಂ ಹುದ್ದೆಯನ್ನು ಹೆಚ್ಚುವರಿಯಾಗಿ ಸೃಜಿಸಿ, ಜಾತಿ ಆಧಾರದಲ್ಲಿ ನೀಡಿದರೆ ಪಕ್ಷಕ್ಕೆ ಲಾಭವಾಗಲಿದೆ ಎನ್ನುವ ಅಭಿಪ್ರಾಯ ವ್ಯಕ್ತಪಡಿಸಿದ್ದಾರೆ. ಈ ಬಗ್ಗೆ ಕೆಲವರು ಹೈಕಮಾಂಡ್ ಬಾಗಿಲನ್ನು ತಟ್ಟಿದ್ದಾರೆ ಎನ್ನುವ ಮಾತುಗಳು ಕೇಳಿಬಂದಿವೆ. ಮುಖ್ಯಮಂತ್ರಿ ಸಿದ್ದರಾಮಯ್ಯ ಆಪ್ತ ಸಚಿವರಲ್ಲಿ ಅನೇಕರು, ಡಿಸಿಎಂ ಹುದ್ದೆ ಸೃಜಿಸಬೇಕು ಎನ್ನುತ್ತಿದ್ದರೆ, ಇತ್ತ ಉಪಮುಖ್ಯಮಂತ್ರಿ ಡಿ.ಕೆ. ಶಿವಕುಮಾರ್ ಆಪ್ತರು ಹೆಚ್ಚುವರಿ ಡಿಸಿಎಂ ಹುದ್ದೆ ಬೇಡ ಎನ್ನುವ ಆಗ್ರಹವನ್ನು ಮಂಡಿಸುತ್ತಿದ್ದಾರೆ ಎಂದು ಮೂಲಗಳು ತಿಳಿಸಿವೆ.

ಎಲ್ಲರಿಗೂ ಡಿಸಿಎಂ ಹುದ್ದೆ ಕೊಟ್ಟುಬಿಡಿ: ಹೆಚ್ಚುವರಿ ಡಿಸಿಎಂ ಹುದ್ದೆ ಸೃಷ್ಟಿಗೆ ಸಂಬಂಧಿಸಿದಂತೆ ಪ್ರತಿಕ್ರಿಯಿಸಿರುವ ಸಚಿವ ಪ್ರಿಯಾಂಕ್ ಖರ್ಗೆ, ಹೆಚ್ಚುವರಿ ಡಿಸಿಎಂ ಹುದ್ದೆ ಸೃಷ್ಟಿಯಿಂದಲೇ ಎಲ್ಲವೂ ಆಗುತ್ತದೆ ಎನ್ನುವುದಾದರೆ ಮುಖ್ಯಮಂತ್ರಿಯವರನ್ನು ಬಿಟ್ಟು ಇಡೀ ಕ್ಯಾಬಿನೆಟ್ ಅನ್ನು ಡಿಸಿಎಂ ಸಂಪುಟವಾಗಿ ಘೋಷಿಸಬಹುದು. ಆದರೆ ಪ್ರಾಯೋಗಿಕವಾಗಿ ಇದು ಸಾಧ್ಯವೇ ಎಂದು ಪ್ರಶ್ನಿಸಿದ್ದಾರೆ.

ಡಿಸಿಎಂ ಮಾಡುವುದರಿಂದಲೇ ಎಲ್ಲವೂ ಆಗುತ್ತದೆ ಎನ್ನುವುದಾದರೆ ಮಾಡಬಹುದು. ಆದರೆ ನಮ್ಮ ಕೆಲಸ ಏನು? ಲೋಕಸಭೆ ಚುನಾವಣೆಯಲ್ಲಿ ನಿರೀಕ್ಷೆಗೆ ತಕ್ಕಂತೆ ಸೀಟುಗಳು ಬಂದಿಲ್ಲ.

→ 4

ಮುಸುಕಿನ ಗುದ್ದಾಟ

- ಸಿಎಂ ಸಿದ್ದರಾಮಯ್ಯ ಆಪ್ತ ಸಚಿವರಲ್ಲಿ ಅನೇಕರಿಂದ ಹೆಚ್ಚುವರಿ ಡಿಸಿಎಂ ಹುದ್ದೆ ಸೃಜಿಸಲು ಒತ್ತಾಯ
- ಡಿಸಿಎಂ ಡಿ.ಕೆ.ಶಿವಕುಮಾರ್ ಆಪ್ತರಿಂದ ಹೆಚ್ಚುವರಿ ಡಿಸಿಎಂ ಹುದ್ದೆ ಬೇಡ ಎನ್ನುವ ಆಗ್ರಹ ಮಂಡನೆ

ಒಂದೇ ಡಿಸಿಎಂ ವಾಗ್ದಾನ ನೀಡಿದ್ದ ಹೈಕಮಾಂಡ್

ಸರಕಾರ ರಚನೆಯ ಸಮಯದಲ್ಲಿಯೇ ಪಕ್ಷದ ವರಿಷ್ಠರು ಡಿ.ಕೆ.ಶಿವಕುಮಾರ್ ಅವರಿಗೆ ಮಾತ್ರ ಉಪಮುಖ್ಯಮಂತ್ರಿ ಸ್ಥಾನ ನೀಡುವುದಾಗಿ ಹೇಳಿದ್ದರಿಂದ, ಡಿಸಿಎಂ ಹುದ್ದೆಗೆ ಡಿಕೆಶಿ ಒಪ್ಪಿಕೊಂಡಿದ್ದರು. ಆದರೀಗ ಹೆಚ್ಚುವರಿ ಡಿಸಿಎಂ ಹುದ್ದೆ ಸೃಷ್ಟಿಸಿದರೆ, ಸರಿ ಹೋಗುವುದಿಲ್ಲ ಎನ್ನುವುದು ಡಿಕೆಶಿ ಆಪ್ತರ ಅಭಿಪ್ರಾಯವಾಗಿದೆ.

ಮೂರು ಉಪಮುಖ್ಯಮಂತ್ರಿ ಸ್ಥಾನವನ್ನು ಸೃಷ್ಟಿಸಬೇಕು ಎಂದು ಸಚಿವ ರಾಜಣ್ಣ ಹೇಳಿದ್ದಾರೆ. ಈ ರೀತಿ ಹೇಳಿರುವುದು ಅವರ ವೈಯಕ್ತಿಕ ಅಭಿಪ್ರಾಯ. ಎಲ್ಲರಿಗೂ ಕೇಳುವ ಹಕ್ಕಿದೆ. ಬೇಕಿದ್ದರೆ ಹೈಕಮಾಂಡ್ ಬಳಿ ಹೋಗಿ ಕೇಳಲಿ. **-ಪ್ರಿಯಾಂಕ್ ಖರ್ಗೆ**

ಪಕ್ಷದ ಹೈಕಮಾಂಡ್ ಒಪ್ಪಿದರೆ ಎಲ್ಲ ಸಮುದಾಯದವರನ್ನೂ ಉಪಮುಖ್ಯ ಮಂತ್ರಿಯನ್ನಾಗಿ ಮಾಡಲಿ. ಬೇಡವೆಂದವರು ಯಾರು? ಎಲ್ಲ ಸಮುದಾ ಯಕ್ಕೂ ನ್ಯಾಯ ಸಿಗಲಿ. ಪಕ್ಷ ತೀರ್ಮಾನ ಮಾಡಿ ಇನ್ನೂ ಐದು ಜನರನ್ನು ಡಿಸಿಎಂ ಮಾಡಿದರೂ ಒಳ್ಳೆಯದು.

- ಡಿ.ಕೆ.ಸುರೇಶ್, ಮಾಜಿ ಸಂಸದ

ಬಾಡಿಗೆ ತಾಯ್ತನಕ್ಕೂ ಆರು ತಿಂಗಳು ರಜೆ

ದೆಹಲಿ: ಸರಕಾರಿ ನೌಕರಿಯಲ್ಲಿರುವ ಮಹಿಳೆ ಬಾಡಿಗೆ ತಾಯ್ತನದ ಮೂಲಕ ಮಗು ಪಡೆದರೆ ಇನ್ನು ಮುಂದೆ 180 ದಿನಗಳ ಮಾತೃತ್ವ ರಜೆ ಪಡೆಯಬಹುದು. ಇದಕ್ಕೆ ಸಂಬಂಧಿಸಿ 50 ವರ್ಷಗಳ ಹಿಂದಿನ ಕಾಯಿದೆಗೆ ತಿದ್ದುಪಡಿ ತರಲು ಕೇಂದ್ರ ಸರಕಾರ ಮುಂದಾಗಿದೆ. ಈ ವ್ಯವಸ್ಥೆಯಡಿ ಮಗು ಪಡೆಯಲಿಚ್ಛಿಸುವ ತಂದೆಗೂ 15 ದಿನಗಳ ಪಿತೃತ್ವ ರಜೆ ಪಡೆಯಲು ಹೊಸ ಕಾನೂನು ಅವಕಾಶ ಮಾಡಿಕೊಡಲಿದೆ.

ಜಿಂಬಾಬ್ವೆ ಪ್ರವಾಸ; ಭಾರತಕ್ಕೆ ಗಿಲ್ ನಾಯಕ

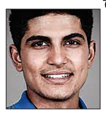

ದೆಹಲಿ: ಜಿಂಬಾಬ್ವೆ ಪ್ರವಾಸಕ್ಕೆ ಶುಭಮನ್ ಗಿಲ್‌ಗೆ ನಾಯಕತ್ವ ವಹಿಸಲಾಗಿದೆ. ಐಪಿಎಲ್‌ನಲ್ಲಿ ಉತ್ತಮ ಆಟವಾಡಿದ ಯುವ ಆಟಗಾರರಾದ ರಿಯಾನ್ ಪರಾಗ್, ಅಭಿಷೇಕ್ ಶರ್ಮಾ ಮತ್ತು ನಿತೀಶ್ ರೆಡ್ಡಿ ತಂಡಕ್ಕೆ ಆಯ್ಕೆಯಾಗಿದ್ದಾರೆ. ಮುಂದೆ ಬಿಡುವಿಲ್ಲದ ವೇಳಾಪಟ್ಟಿಯ ಕಾರಣ, ಹಾಲಿ ಟಿ20 ವಿಶ್ವಕಪ್‌ನಲ್ಲಿ ಆಡುತ್ತಿರುವ ರೋಹಿತ್ ಶರ್ಮಾ, ವಿರಾಟ್ ಕೊಹ್ಲಿ, ಹಾರ್ದಿಕ್ ಪಾಂಡ್ಯ, ಸೂರ್ಯಕುಮಾರ್ ಯಾದವ್, ರವೀಂದ್ರ ಜಡೇಜ ಮತ್ತು ಜಸ್ಪ್ರೀತ್ ಬುಮ್ರಾ ಅವರಿಗೆ ವಿಶ್ರಾಂತಿ ನೀಡಲಾಗಿದೆ.

ಪರೀಕ್ಷೆ ಅಕ್ರಮ ತಡೆಗೆ ಎಐ, ಸಿಸಿಟಿವಿ ನಿಗಾ

ದೆಹಲಿ: ವಿವಿಧ ಪರೀಕ್ಷೆಗಳಲ್ಲಿ ಪರೀಕ್ಷಾ ವಂಚನೆ ತಡೆಗಟ್ಟಲು ಯುಪಿಎಸ್‌ಸಿಯು ಮುಖಚಹರೆ ಗುರುತಿಸುವ ತಂತ್ರಜ್ಞಾನ ಮತ್ತು ಕೃತಕ ಬುದ್ಧಿಮತ್ತೆ (ಎಐ) ಆಧಾರಿತ ಸಿಸಿ ಟಿವಿ ನಿಗಾ ವ್ಯವಸ್ಥೆ ಅಳವಡಿಸಲು ಚಿಂತನೆ ನಡೆಸಿದೆ. ಆಧಾರ್ ಆಧರಿತ ಬೆರಳಚ್ಚು ದೃಢೀಕರಣ ಮತ್ತು ಅಭ್ಯರ್ಥಿಗಳ ಮುಖಚಹರೆ ಗುರುತು ಹಿಡಿಯುವುದು ಹಾಗೂ ಇ- ಪ್ರವೇಶಪತ್ರದ ಕ್ಯುಆರ್ ಕೋಡ್ ಸ್ಕ್ಯಾನಿಂಗ್ ಮಾಡುವ ವ್ಯವಸ್ಥೆ ಅಭಿವೃದ್ಧಿಗೆ ಟೆಂಡರ್ ಆಹ್ವಾನಿಸಿದೆ.

ಬಿಲ್ಡರ್‌ಗಳಿಗೆ ಐಟಿ ಶಾಕ್

ಬೆಂಗಳೂರು: ಬೆಂಗಳೂರು ಹಾಗೂ ಮೈಸೂರಿನ ಹಲವು ಕಡೆ ಬಿಲ್ಡರ್‌ಗಳಿಗೆ ಜಾರಿ ನಿರ್ದೇಶನಾಲಯ ಶಾಕ್ ನೀಡಿದೆ. ಎರಡೂ ನಗರಗಳ 11 ಕಡೆಗಳಲ್ಲಿ ಬಿಲ್ಡರ್‌ಗಳ ಮನೆ ಹಾಗೂ ಕಚೇರಿಗಳಿಗೆ ಇಡಿ ಅಧಿಕಾರಿಗಳು ದಾಳಿ ನಡೆಸಿದ್ದಾರೆ. ಬೆಂಗಳೂರಿನ ಯುಬಿ ಸಿಟಿಯ ಕಿಂಗ್‌ಫಿಶರ್ ಟವರ್, ಮಲ್ಲೇಶ್ವರ, ಬಸವೇಶ್ವರನಗರ, ಬನ್ನೇರುಘಟ್ಟ ರಸ್ತೆ, ಹನುಮಂತನಗರ ಹಾಗೂ ಮೈಸೂರಿನ ಎರಡು ಸ್ಥಳಗಳಲ್ಲಿ ಇಡಿ ಅಧಿಕಾರಿಗಳು ಶೋಧ ನಡೆಸಿ, ಹಲವು ದಾಖಲೆ ವಶಪಡಿಸಿಕೊಂಡರು.

ಡಿ ಗ್ಯಾಂಗ್‌ನ ನಾಲ್ವರು ತುಮಕೂರು ಜೈಲಿಗೆ ಶಿಫ್ಟ್

ಬೆಂಗಳೂರು: ರೇಣುಕಾ ಸ್ವಾಮಿ ಕೊಲೆ ಪ್ರಕರಣದಲ್ಲಿ ಆರಂಭದಲ್ಲಿ ಶರಣಾದ ನಾಲ್ವರು ಆರೋಪಿಗಳನ್ನು ತುಮಕೂರು ಜೈಲಿಗೆ ಶಿಫ್ಟ್ ಮಾಡಲು ಆದೇಶ 24ನೇ ಎಸಿಎಂಎಂ ಕೋರ್ಟ್ ಆದೇಶ ನೀಡಿದೆ.

ರವಿಶಂಕರ್, ಕೇಶವಮೂರ್ತಿ, ಕಾರ್ತಿಕ್ ಹಾಗೂ ನಿಖಿಲ್‌ನನ್ನು ಸ್ಥಳಾಂತರ ಮಾಡಲು ಪೊಲೀಸರು ಮುಂದಾಗಿದ್ದಾರೆ. ಅರ್ಜಿ ವಿಚಾರಣೆ ವೇಳೆ ಆರೋಪಿಗಳ ಪರ ವಕೀಲರು ತುಮಕೂರು ಜೈಲಿಗೆ ವರ್ಗಾವಣೆಗೆ ಆಕ್ಷೇಪ ವ್ಯಕ್ತಪಡಿಸಿದರು. ಆದರೆ, ಈ ನಾಲ್ವರ ಸುರಕ್ಷತೆ ದೃಷ್ಟಿಯಿಂದ ಸ್ಥಳಾಂತರ ಅಗತ್ಯವೆಂದು ಎಸ್‌ಪಿಪಿ ಪ್ರಸನ್ನ ಕುಮಾರ್ ವಾದಿಸಿದರು. ಕಾರ್ತಿಕ್, ಕೇಶವ್ ಮತ್ತು ನಿಖಿಲ್ ಕೊಲೆ ಬಗ್ಗೆ ಸಂಪೂರ್ಣವಾಗಿ ಪೊಲೀಸರ ಮುಂದೆ ಬಾಯ್ಬಿಟ್ಟಿದ್ದರು. ಇದರಿಂದ ದರ್ಶನ್ ಮತ್ತು ಗ್ಯಾಂಗ್ ಬಂಧನವಾಗಿತ್ತು.

ರಾಜಾತಿಥ್ಯ ಆರೋಪ

ಇನ್ನು ಜೈಲಿನಲ್ಲಿದ್ದರೂ ನಟ ದರ್ಶನ್‌ಗೆ ರಾಜಾತಿಥ್ಯ ನೀಡಲಾಗುತ್ತಿದೆ ಎನ್ನಲಾಗಿದೆ. ಸಾಮಾನ್ಯ ಕೈದಿಗಳನ್ನು ಭೇಟಿಯಾಗಲು ಬಂದರೆ ನೂರೊಂದು ಷರತ್ತುಗಳನ್ನು ವಿಧಿಸುವ ಪೊಲೀಸರು, ಸೆಲೆಬ್ರಿಟಿ, ರಾಜಕಾರಣಿಗಳು, ಬಲಾಢ್ಯರಿಗೆ ರಾಜಾತಿಥ್ಯ ನೀಡುತ್ತಿದ್ದಾರೆ ಎಂಬ ಆರೋಪಗಳು ಕೇಳಿಬಂದಿವೆ.

ವಿಜಯಲಕ್ಷ್ಮಿ ಭೇಟಿ

ನಟ ದರ್ಶನ್ ಅವರನ್ನು ನೋಡಲು ಪತ್ನಿ ವಿಜಯಲಕ್ಷ್ಮಿ, ಪುತ್ರ ವಿನೀಶ್ ಸೋಮವಾರ ಜೈಲಿಗೆ ಆಗಮಿಸಿದ್ದರು. ಅಲ್ಲದೇ ದರ್ಶನ್ ಆಪ್ತ ವಿನೋದ್ ಪ್ರಭಾಕರ್ ಕೂಡ ಸ್ನೇಹಿತರ ಜತೆ ಆಗಮಿಸಿ ಭೇಟಿ ಮಾಡಿದರು. ಮೊದಲು ಜೈಲಿನ ಚೆಕ್ ಪೋಸ್ಟ್ ಸಮೀಪ ಕಾರು ನಿಲ್ಲಿಸಲಾಗಿತ್ತು. ಮಾಧ್ಯಮಗಳ ಕ್ಯಾಮೆರಾ ಕಂಡು ವಿಜಯಲಕ್ಷ್ಮಿ, ವಿನೀಶ್ ವಾಪಸ್ ತೆರಳಿದರು. ನಂತರ ಬೇರೊಂದು ಕಾರಿನಲ್ಲಿ ಜೈಲಿನ ಒಳಗೆ ಹೋದರು.

ಸೂರಜ್ ರೇವಣ್ಣಗೆ ಸಿಐಡಿ ಕಸ್ಟಡಿ | ಪ್ರಜ್ವಲ್‌ಗೆ ನ್ಯಾಯಾಂಗ ಬಂಧನ

ಹಾಸನ ಬ್ರದರ್ಸ್‌ಗೆ ಕಾನೂನು ಕುಣಿಕೆ

ಬೆಂಗಳೂರು: ಲೈಂಗಿಕ ದೌರ್ಜನ್ಯದ ಪ್ರತ್ಯೇಕ ಪ್ರಕಣಗಳಲ್ಲಿ ಸಿಲುಕಿರುವ ಎಚ್.ಡಿ.ರೇವಣ್ಣ ಅವರ ಪುತ್ರರಿಗೆ ಕಾನೂನು ಉರುಳು ಗಟ್ಟಿಯಾಗುತ್ತಿದೆ. ಈಗಾಗಲೇ ಮೂರು ವಾರಗಳಿಂದಲೂ ನ್ಯಾಯಾಂಗ ಬಂಧನದಲ್ಲಿರುವ ಪ್ರಜ್ವಲ್ ರೇವಣ್ಣ ಅವರನ್ನು ಇನ್ನೂ ಎರಡು ವಾರ ನ್ಯಾಯಾಂಗ ಬಂಧನಕ್ಕೆ ನೀಡಲಾಗಿದೆ. ಅದೇ ರೀತಿ ಅಸಹಜ ಲೈಂಗಿಕ ದೌರ್ಜನ್ಯದ ಆರೋಪದ ಮೇಲೆ ಬಂಧನಕ್ಕೆ ಒಳಗಾಗಿರುವ ಡಾ.ಸೂರಜ್ ಅವರನ್ನು 8 ದಿನ ವಿಚಾರಣೆಗೆಂದು ಸಿಐಡಿ ಪೊಲೀಸರ ಕಸ್ಟಡಿಗೆ ನೀಡಲು ನ್ಯಾಯಾಲಯ ಆದೇಶಿಸಿದೆ.

→ 4

ಪ್ರಜ್ವಲ್ ವಶಕ್ಕೆ ಸಿದ್ಧತೆ

ಪ್ರಜ್ವಲ್ ರೇವಣ್ಣ ಅವರು 4ನೇ ಪ್ರಕರಣದಲ್ಲಿ ಲೈಂಗಿಕ ಕಿರುಕುಳ ಆರೋಪ ಎದುರಿಸುತ್ತಿದ್ದು, ಬಾಡಿ ವಾರೆಂಟ್ ಮೂಲಕ ಅವರನ್ನು ವಿಚಾರಣೆಗಾಗಿ ಪಡೆಯಲು ಎಸ್‌ಐಟಿ ಸಿದ್ಧತೆ ನಡೆಸಿದೆ. ಈ ಸಂಬಂಧ ಮಂಗಳವಾರ ವಾದ-ಪ್ರತಿವಾದ ನಡೆಯಲಿದ್ದು, ಪ್ರಜ್ವಲ್ ಅವರನ್ನು ವಿಡಿಯೊ ಕಾನ್ಫರೆನ್ಸ್ ಮೂಲಕ ವಿಚಾರಣೆಗೆ ಹಾಜರುಪಡಿಸಲಾಗುತ್ತದೆ ಎಂದು ಎಸ್‌ಐಟಿ ತಿಳಿಸಿದೆ.

ಕಲಬುರಗಿ ವಿಮಾನ ನಿಲ್ದಾಣ

ಬಾಂಬ್ ಬೆದರಿಕೆ

ಕಲಬುರಗಿ: ವಿಮಾನ ನಿಲ್ದಾಣಕ್ಕೆ ಸೋಮವಾರ ಬೆಳಗ್ಗೆ ಬಾಂಬ್ ಬೆದರಿಕೆಯ ಇ-ಮೇಲ್ ಬಂದಿದ್ದು, ಪೊಲೀಸ್ ಅಧಿಕಾರಿಗಳಿಂದ ತಪಾಸಣೆ ನಡೆಸಲಾಗಿದೆ. ವಿಮಾನ ನಿಲ್ದಾಣದ ಕಟ್ಟಡದಲ್ಲಿ ಬಾಂಬ್ ಇರಿಸಲಾಗಿದೆ ಎಂದು ವಿಮಾನ ನಿಲ್ದಾಣದ ನಿರ್ದೇಶಕ ಚಿಲಕಾ ಮಹೇಶ್ ಅವರಿಗೆ ಇ-ಮೇಲ್ ಬಂದಿದೆ. ತಕ್ಷಣವೇ ರಾಜ್ಯ ಕೈಗಾರಿಕಾ ಭದ್ರತಾ ಪಡೆಯ ಸಿಬ್ಬಂದಿ, ಶ್ವಾನದಳ ತಪಾಸಣೆ ನಡೆಸಿದರು. ಯಾವುದೇ ಅನುಮಾನಾಸ್ಪದ ವಸ್ತು ಕಂಡುಬಂದಿಲ್ಲ ಎಂದು ನಿಲ್ದಾಣದ ಅಧಿಕಾರಿಗಳು ತಿಳಿಸಿದ್ದಾರೆ.

ಫನ್‌ತರಂಗ

- ರಘುಪತಿ ಶೃಂಗೇರಿ -

ಆನ್‌ಲೈನ್ ಪಾರ್ಸಲ್‌ನಲ್ಲಿ ಬಂತು 'ಹಾವು'

ಸ್ಥಳೀಯ ಸಂಸ್ಥೆಗಳ ಚುನಾವಣೆಗೂ ಮುನ್ನ 4 ಸಾವಿರಕ್ಕೂ ಹೆಚ್ಚು ಸದಸ್ಯರ ನೇಮಕಕ್ಕೆ ಕಸರತ್ತು

ನಿಗಮ ಸದಸ್ಯರ ನೇಮಕಕ್ಕೆ ಪರಂ ಸಾರಥ್ಯ

ಬೆಂಗಳೂರು: ಲೋಕಸಭಾ ಚುನಾವಣೆ ಪ್ರಕ್ರಿಯೆ ಸಂಪೂರ್ಣಗೊಂಡ ಬೆನ್ನಲ್ಲೇ, ನಿಗಮ ಮಂಡಳಿಗಳಿಗೆ ಸದಸ್ಯರ ನೇಮಕಕ್ಕೆ ಮುಂದಾಗಿರುವ ರಾಜ್ಯ ಸರಕಾರ ಇದಕ್ಕಾಗಿ ಪ್ರತ್ಯೇಕ ಸಮಿತಿ ರಚಿಸಿ ಆದೇಶ ಹೊರಡಿಸಿದೆ.

ಲೋಕಸಭಾ ಚುನಾವಣೆಗೂ ಮೊದಲೇ ರಾಜ್ಯ ಸರಕಾರ ನಿಗಮ ಮಂಡಳಿಗಳಿಗೆ ನೇಮಕ ಆದೇಶ ಹೊರಡಿಸಿತ್ತು. ಆದರೆ ಯಾವ ನಿಗಮ ಮಂಡಳಿಗಳಿಗೂ ಸದಸ್ಯ ಹಾಗೂ ನಿರ್ದೇಶಕರನ್ನು ನೇಮಿಸಿರಲಿಲ್ಲ. ಆದ್ದರಿಂದ ಇದೀಗ ಗೃಹ ಸಚಿವ ಡಾ.ಜಿ.ಪರಮೇಶ್ವರ್ ನೇತೃತ್ವದಲ್ಲಿ ಸಮಿತಿ ರಚಿಸಲಾಗಿದೆ. ಈ ಸಮಿತಿಯು ಮುಂದಿನ ಒಂದು ತಿಂಗಳಲ್ಲಿ ರಾಜ್ಯಮಟ್ಟದ ನಿಗಮ ಮಂಡಳಿಗಳಲ್ಲಿ ಖಾಲಿಯಿರುವ ಎಲ್ಲ ಸದಸ್ಯ ಹಾಗೂ ನಿರ್ದೇಶಕರ ಜಾಗಕ್ಕೆ ಹೆಸರುಗಳನ್ನು ಶಿಫಾರಸು ಮಾಡಬೇಕು ಎಂದು ಸೂಚನೆ ನೀಡಲಾಗಿದೆ.

ಕೇವಲ ರಾಜ್ಯಮಟ್ಟದ ಸದಸ್ಯರು ಮಾತ್ರ ವಲ್ಲದೇ ಜಿಲ್ಲೆ ಹಾಗೂ ತಾಲೂಕು ಮಟ್ಟದ ಸಮಿತಿಗಳ ನೇಮಕಕ್ಕೂ ಸಂಬಂಧಿಸಿದಂತೆ ಈಗಾಗಲೇ ಚರ್ಚೆಗಳು ನಡೆದಿವೆ. ಆದ್ದರಿಂದ ಈ ಸಮಿತಿ ಆ ಬಗ್ಗೆಯೂ ಪರಿಶೀಲನೆ ನಡೆಸುವ ಸಾಧ್ಯತೆಯಿದೆ ಎಂದು ಮೂಲಗಳು ತಿಳಿಸಿವೆ.

ಸಮಿತಿಯಲ್ಲಿ ಯಾರ್‍ಯಾರಿದ್ದಾರೆ?

ಡಾ.ಜಿ.ಪರಮೇಶ್ವರ್	ಅಧ್ಯಕ್ಷರು
ಸಂತೋಷ್ ಲಾಡ್	ಸದಸ್ಯರು
ರಿಜ್ವಾನ್ ಅರ್ಷದ್	ಸದಸ್ಯರು

ಎಚ್ಚರಿಕೆ ಹೆಜ್ಜೆಯಿಡಲು ತೀರ್ಮಾನ

ರಾಜ್ಯ ಸರಕಾರದ ವತಿಯಿಂದ ಸುಮಾರು ಎಂಟತ್ತು ಸಾವಿರ ನಾಮ ನಿರ್ದೇಶನಗಳಿಗೆ ಅವಕಾಶವಿರುತ್ತದೆ. ಮುಂದಿನ ಸ್ಥಳೀಯ ಸಂಸ್ಥೆಗಳ ಚುನಾವಣೆಯನ್ನು ಗಮನದಲ್ಲಿರಿಸಿಕೊಂಡು ಈ ಎಲ್ಲ ನೇಮಕಗಳನ್ನು ಮಾಡಲು ತೀರ್ಮಾನಿಸಲಾಗಿದೆ. ಈಗಾಗಲೇ ಕೆಪಿಸಿಸಿ ವತಿಯಿಂದ ಜಿಲ್ಲಾಧ್ಯಕ್ಷರು, ಶಾಸಕರು, ಸಂಸದರು ಹಾಗೂ ಪರಾಜಿತ ಅಭ್ಯರ್ಥಿಗಳಿಂದ ನಾಮನಿರ್ದೇಶನಕ್ಕೆ ಹೆಸರನ್ನು ಶಿಫಾರಸು ಮಾಡುವಂತೆ ಸೂಚನೆ ನೀಡಲಾಗಿತ್ತು. ಈಗಾಗಲೇ ಸಲ್ಲಿಕೆಯಾಗಿರುವ ಶಿಫಾರಸುಗಳನ್ನು ಮುಂದಿಟ್ಟುಕೊಂಡು ಆಯ್ಕೆ ಮಾಡಲು ತೀರ್ಮಾನಿಸಲಾಗಿದೆ ಎಂದು ತಿಳಿದುಬಂದಿದೆ.

ಖಾದ್ಯಗಳ ತಯಾರಿಯಲ್ಲಿ ಕೃತಕ ಬಣ್ಣ ಬಳಕೆ ನಿಷೇಧಿಸಿ ಸುತ್ತೋಲೆ

ಕಬಾಬ್‌ಗೆ ಬಣ್ಣ ಬೆರೆಸಿದರೆ ಜೈಲು

ಬೆಂಗಳೂರು: ಗೋಬಿ ಮಂಚೂರಿ ಮತ್ತು ಕಾಟನ್ ಕ್ಯಾಂಡಿಯಲ್ಲಿ ಕೃತಕ ಬಣ್ಣ ಬಳಕೆಗೆ ನಿಷೇಧ ಹೇರಿದ್ದ ರಾಜ್ಯ ಆರೋಗ್ಯ ಇಲಾಖೆ ಇದೀಗ ಚಿಕನ್, ಫಿಶ್ ಸೇರಿದಂತೆ ಕಬಾಬ್ ತಯಾರಿಯಲ್ಲಿ ಕೃತಕ ಬಣ್ಣ ಬೆರೆಸುವುದನ್ನು ನಿಷೇಧಿಸಿ ಆದೇಶ ಹೊರಡಿಸಿದೆ.

ಚಿಕನ್ ಕಬಾಬ್‌ಗಳಲ್ಲೂ ಕೃತಕ ಬಣ್ಣಗಳ ಬೆರಸುವಿಕೆಯಿಂದಾಗುವ ದುಷ್ಪರಿಣಾಮಗಳ ಬಗ್ಗೆ ಪರೀಕ್ಷೆಗೊಳಪಡಿಸಿ ಕ್ರಮ ಕೈಗೊಳ್ಳುವಂತೆ ಆರೋಗ್ಯ ಸಚಿವ ದಿನೇಶ್ ಗುಂಡೂರಾವ್ ಅವರು ಆಹಾರ ಸುರಕ್ಷತಾ ಇಲಾಖೆ ಆಯುಕ್ತರಿಗೆ ಸೂಚನೆ ನೀಡಿದ್ದರು.

ಜೀವಾವಧಿ ಸಜೆ

ಒಂದು ವೇಳೆ ಅನಧಿಕೃತವಾಗಿ ಕೃತಕ ಬಣ್ಣಗಳನ್ನು ಬಳಸಿಕೊಂಡರೆ ಆಹಾರ ಸುರಕ್ಷತೆ ಮತ್ತು ಗುಣ ಮಟ್ಟ ಕಾಯಿದೆ- 2006ರ ನಿಯಮ 59ರಡಿ 7 ವರ್ಷಗಳಿಂದ ಜೀವಾವಧಿ ಶಿಕ್ಷೆಯ ತನಕ ಜೈಲು ಶಿಕ್ಷೆ ಮತ್ತು 10 ಲಕ್ಷ ರು. ತನಕ ದಂಡ ವಿಧಿಸಲಾಗುವುದೆಂದು ಎಚ್ಚರಿಕೆ ನೀಡಲಾಗಿದೆ. ಈ ಆದೇಶವು ಬೀದಿ ಬದಿಯ ತಳ್ಳು ಗಾಡಿ ವ್ಯಾಪಾರಿಗಳಿಂದ ಹಿಡಿದು ಪಂಚತಾರಾ ಹೋಟೆಲ್‌ವರೆಗೂ ಎಲ್ಲರಿಗೂ ಅನ್ವಯವಾಗಲಿದೆ. ಕಳೆದ ಮಾರ್ಚ್‌ನಲ್ಲಿ ಮಕ್ಕಳು ಹೆಚ್ಚಾಗಿ ಬಳಸುವ ಕಾಟನ್ ಕ್ಯಾಂಡಿ, ಗೋಬಿ ಮಂಚೂರಿಯಲ್ಲಿ ಕೃತಕ ಬಣ್ಣ ಬಳಕೆ ನಿಷೇಧಿಸಿ ಆದೇಶ ಹೊರಡಸಲಾಗಿತ್ತು.

ಶಿಕ್ಷಕರ ಅರ್ಹತಾ ಪರೀಕ್ಷೆ 30ಕ್ಕೆ

ಲೋಪದೋಷ ಆಗದಂತೆ ಮುನ್ನೆಚ್ಚರಿಕೆ ವಹಿಸಿ: ಚಿತ್ರದುರ್ಗ ಜಿಲ್ಲಾಧಿಕಾರಿ ಸೂಚನೆ

ಚಿತ್ರದುರ್ಗ: ಇದೇ ಜೂನ್ 30ರಂದು ಕರ್ನಾಟಕ ಶಿಕ್ಷಕರ ಅರ್ಹತಾ ಪರೀಕ್ಷೆ ನಡೆಯಲಿದ್ದು, ಅಧಿಕಾರಿಗಳು ಪರೀಕ್ಷಾ ಕೇಂದ್ರಗಳಲ್ಲಿನ ಮೂಲಭೂತ ಸೌಕರ್ಯಗಳ ಬಗ್ಗೆ ಗಮನಹರಿಸಬೇಕು. ಯಾವುದೇ ಲೋಪದೋಷ ಆಗದಂತೆ ಎಚ್ಚರಿಕೆಯಿಂದ ಕಾರ್ಯನಿರ್ವಹಿಸಬೇಕು ಎಂದು ಅಪರ ಜಿಲ್ಲಾಧಿಕಾರಿ ಬಿ.ಟಿ.ಕುಮಾರಸ್ವಾಮಿ ಸೂಚನೆ ನೀಡಿದರು.

ನಗರದ ಜಿಲ್ಲಾಧಿಕಾರಿಗಳ ಕಚೇರಿ ಸಭಾಂಗಣದಲ್ಲಿ ಸೋಮವಾರ ಕರ್ನಾಟಕ ಶಿಕ್ಷಕರ ಅರ್ಹತಾ ಪರೀಕ್ಷೆ (ಟಿಇಟಿ) ಕುರಿತು ಹಮ್ಮಿಕೊಂಡಿದ್ದ ಪೂರ್ವಸಿದ್ಧತಾ ಸಭೆಯ ಅಧ್ಯಕ್ಷತೆವಹಿಸಿ ಅವರು ಮಾತನಾಡಿದರು.

ಕೇಂದ್ರ ಕಚೇರಿಯಿಂದ ಸರಬರಾಜಾಗುವ ಪ್ರಶ್ನೆ ಪತ್ರಿಕೆಗಳು ಹಾಗೂ ಓಎಂಆರ್ ಶೀಟ್ ಬಂಡಲ್‌ಗಳನ್ನು ಜಿಲ್ಲಾ ಖಜಾನೆಯಲ್ಲಿ ಸುರಕ್ಷಿತವಾಗಿಡುವುದು. ಪರೀಕ್ಷಾ ದಿನದಂದು ನಿಗದಿತ ಸಮಯಕ್ಕೆ ಸರಿಯಾಗಿ ಪ್ರಶ್ನೆ ಪತ್ರಿಕೆಯನ್ನು ಮಾರ್ಗಾಧಿಕಾರಿಗಳಿಗೆ ವಿತರಿಸಲು ಕ್ರಮ ವಹಿಸಬೇಕು. ಅವಧಿಗೂ ಮುಂಚೆ ಅಥವಾ ನಿಗಧಿತ ಅವಧಿಗೂ ತಡವಾಗಿ ತೆಗೆಯುವುದು ಮಾಡದೇ, ನಿಗಧಿತ ವೇಳೆಯಲ್ಲಿ ಯಾವುದೇ ರೀತಿಯ ಚರ್ಚೆಗೆ ಗ್ರಾಸವಾಗದಂತೆ ಅಚ್ಚುಕಟ್ಟಾಗಿ ಕಾರ್ಯನಿರ್ವಹಿಸಬೇಕು ಎಂದರು.

ಪರೀಕ್ಷಾ ಕೇಂದ್ರಗಳಲ್ಲಿ ಪ್ರಾಥಮಿಕವಾಗಿ ಬೇಕಾಗಿರುವಂತಹ ಮೂಲಭೂತ ಸೌಕರ್ಯಗಳ ಬಗ್ಗೆ ಗಮನಹರಿಸಿ ಪರೀಕ್ಷಾರ್ಥಿಗಳಿಗೆ ತೊಂದರೆಯಾಗದಂತೆ ನೋಡಿಕೊಳ್ಳಬೇಕು. ಪ್ರಸ್ತುತ ಸಾಂಕ್ರಾಮಿಕ ರೋಗಗಳು ಹರಡುವ ಬೀತಿ ಇರುವುದರಿಂದ ಇರುವ ಸಂಪನ್ಮೂಲಗಳನ್ನು ಬಳಸಿಕೊಂಡು ಉತ್ತಮ ವಾತಾವರಣ ನಿರ್ಮಿಸಬೇಕು. ಆರೋಗ್ಯ ಇಲಾಖೆಯ ಸಿಬ್ಬಂದಿಯನ್ನು ಪ್ರಥಮ ಚಿಕಿತ್ಸಾ ಪರಿಕರಗಳೊಂದಿಗೆ ಪರೀಕ್ಷಾ ಕೇಂದ್ರಗಳಿಗೆ ನಿಯೋಜಿಸುವಂತೆ ತಾಲ್ಲೂಕು ವೈದ್ಯಾಧಿಕಾರಿ ಡಾ.ಗಿರೀಶ್ ಅವರಿಗೆ ಸೂಚಿಸಿದರು.

ಶಾಲಾ ಶಿಕ್ಷಣ ಇಲಾಖೆ ಉಪನಿರ್ದೇಶಕ ಎಂ.ನಾಸೀರುದ್ದೀನ್ ಮಾತನಾಡಿ, ಶಿಕ್ಷಕರ ಅರ್ಹತಾ ಪರೀಕ್ಷೆಯ ಮೊದಲ ಅಧಿವೇಶನ ಪರೀಕ್ಷೆ ಜೂ. 30 ರಂದು ಬೆಳಿಗ್ಗೆ 9.30 ರಿಂದ ಮಧ್ಯಾಹ್ನ 12 ರವರೆಗೆ 15 ಕೇಂದ್ರಗಳಲ್ಲಿ ನಡೆಯಲಿದ್ದು, ಒಟ್ಟು 4,235 ಅಭ್ಯರ್ಥಿಗಳು ಪರೀಕ್ಷೆ ಬರೆಯುವರು. ಎರಡನೇ ಅಧಿವೇಶನದ ಪರೀಕ್ಷೆಯು ಮಧ್ಯಾಹ್ನ 2 ಗಂಟೆಯಿಂದ 4.30 ರವರೆಗೆ 27 ಕೇಂದ್ರಗಳಲ್ಲಿ ನಡೆಯಲಿದ್ದು, 7,317 ಅಭ್ಯರ್ಥಿಗಳು ಪರೀಕ್ಷೆ ಬರೆಯುವರು ಎಂದು ತಿಳಿಸಿದರು.

ಸಭೆಯಲ್ಲಿ ಪ್ರಾದೇಶಿಕ ಸಾರಿಗೆ ಕಚೇರಿ ಅಧಿಕಾರಿ ಭರತ್ ಎಂ ಕಾಳೇಸಿಂಘೆ ಸೇರಿದಂತೆ ಶಿಕ್ಷಣ ಇಲಾಖೆ ಅಧಿಕಾರಿಗಳು ಹಾಗೂ ವಿವಿಧ ಇಲಾಖೆ ಅಧಿಕಾರಿಗಳು, ಪರೀಕ್ಷಾ ಕೇಂದ್ರಗಳ ಮುಖ್ಯಸ್ಥರು ಇದ್ದರು.

ನಗರದ ಜಿಲ್ಲಾಧಿಕಾರಿಗಳ ಕಚೇರಿ ಸಭಾಂಗಣದಲ್ಲಿ ಸೋಮವಾರ ಕರ್ನಾಟಕ ಶಿಕ್ಷಕರ ಅರ್ಹತಾ ಪರೀಕ್ಷೆ (ಟಿಇಟಿ) ಕುರಿತು ಹಮ್ಮಿಕೊಂಡಿದ್ದ ಪೂರ್ವಸಿದ್ಧತಾ ಸಭೆಯ ಅಧ್ಯಕ್ಷತೆವಹಿಸಿ ಅಪರ ಜಿಲ್ಲಾಧಿಕಾರಿ ಬಿ.ಟಿ.ಕುಮಾರಸ್ವಾಮಿ ಅವರು ಮಾತನಾಡಿದರು.

ಪ್ರಶ್ನೆ ಪತ್ರಿಕೆಗಳನ್ನು ತಲುಪಿಸಲು ಮಾರ್ಗಾಧಿಕಾರಿಗಳಿಗೆ ವಾಹನಗಳನ್ನು ಒದಗಿಸಬೇಕು. ಪ್ರತಿ ಪರೀಕ್ಷಾ ಕೇಂದ್ರಕ್ಕೆ ಇಬ್ಬರಂತೆ ಎಲ್ಲಾ ಕೇಂದ್ರಗಳಿಗೆ ಪೊಲೀಸ್ ಸಿಬ್ಬಂದಿಯನ್ನು ನಿಯೋಜಿಸುವಂತೆ ಹಾಗೂ ಪರೀಕ್ಷಾ ಕೇಂದ್ರದ ಸುತ್ತಲೂ 200 ಮೀಟರ್ ಪ್ರದೇಶವನ್ನು 144 ಸೆಕ್ಷನ್ ಪ್ರಕಾರ ನಿಷೇಧಿತ ಪ್ರದೇಶವೆಂದು ಘೋಷಣೆ ಮಾಡಬೇಕು. ಪರೀಕ್ಷಾ ಮುಗಿದ ನಂತರ ಓ.ಎಂ.ಆರ್ ಉತ್ತರ ಪತ್ರಿಕೆಗಳನ್ನು ಕೇಂದ್ರ ಕಚೇರಿಗೆ ಸಾಗಿಸುವ ವಾಹನಕ್ಕೆ ಮಾರ್ಗಾಧಿಕಾರಿ ಜೊತೆಗೆ ಒಬ್ಬ ಪೊಲೀಸ್ ಸಿಬ್ಬಂದಿ ನೇಮಿಸುವಂತೆ ಮನವಿ.

-ಎಂ.ನಾಸೀರುದ್ದೀನ್
ಶಾಲಾ ಶಿಕ್ಷಣ ಇಲಾಖೆ ಉಪನಿರ್ದೇಶಕ

ಪರೀಕ್ಷಾ ಪಾವಿತ್ರ್ಯ ಕಾಪಾಡಿ

ಶಿಕ್ಷಕರ ಅರ್ಹತಾ ಪರೀಕ್ಷೆಯು ಎರಡು ಅಧಿವೇಶನಗಳಲ್ಲಿ ನಡೆಯಲಿದ್ದು, ಪರೀಕ್ಷಾ ಕಾರ್ಯಕ್ಕೆ ನಿಯೋಜಿಸಿದ ಅಧಿಕಾರಿಗಳು ಹಾಗೂ ಸಿಬ್ಬಂದಿ ಎಚ್ಚರಿಕೆಯಿಂದ ಕಾರ್ಯನಿರ್ವಹಿಸಬೇಕು. ಯಾವುದೇ ಲೋಪದೋಷಗಳಿಗೆ, ಆಕ್ಷೇಪಣೆಗಳಿಗೆ ಅವಕಾಶ ನೀಡದಂತೆ, ಪರೀಕ್ಷಾ ಪಾವಿತ್ರ್ಯತೆಯ ಕಾಪಾಡಲು ಹಾಗೂ ಪರೀಕ್ಷಾ ಸುರಕ್ಷತಾ ದೃಷ್ಟಿಯಿಂದ ಹೆಚ್ಚಿನ ಗಮನಹರಿಸಿ ಕಾರ್ಯನಿರ್ವಹಿಸಬೇಕು ಎಂದು ಅಪರ ಜಿಲ್ಲಾಧಿಕಾರಿ ಬಿ.ಟಿ.ಕುಮಾರಸ್ವಾಮಿ ಸೂಚನೆ ನೀಡಿದರು.

ಲೋಕಾದಿಂದ ಅಹವಾಲು ಸ್ವೀಕಾರ

ಚಿತ್ರದುರ್ಗ: ಕರ್ನಾಟಕ ಲೋಕಾಯುಕ್ತ ಚಿತ್ರದುರ್ಗ ವಿಭಾಗದ ಅಧಿಕಾರಿಗಳು ಜಿಲ್ಲೆಯ ಎಲ್ಲ ತಾಲೂಕುಗಳಿಗೆ ಭೇಟಿ ನೀಡಿ ಸಾರ್ವಜನಿಕರಿಂದ ದೂರು ಅಹವಾಲುಗಳನ್ನು ಸ್ವೀಕರಿಸುವ ಕಾರ್ಯಕ್ರಮ ಹಮ್ಮಿಕೊಂಡಿದ್ದಾರೆ. ಲೋಕಾಯುಕ್ತ ಪೊಲೀಸ್ ನಿರೀಕ್ಷಕರು ಜೂ. 27 ರಂದು ಬೆಳಿಗ್ಗೆ 10.30 ರಿಂದ ಮಧ್ಯಾಹ್ನ 1.30 ರವರೆಗೆ ಹೊಸದುರ್ಗ, ಮೊಳಕಾಲ್ಮೂರು ತಾಲ್ಲೂಕು ಪಂಚಾಯಿತಿ ಕಚೇರಿಯಲ್ಲಿ ಹಾಗೂ ಅದೇ ದಿನ ಮಧ್ಯಾಹ್ನ 2.30 ರಿಂದ ಸಂಜೆ 5.30 ರವರೆಗೆ ಚಳ್ಳಕೆರೆ ತಾಲೂಕು ಪಂಚಾಯತಿ ಕಚೇರಿಯಲ್ಲಿ ಉಪಸ್ಥಿತರಿದ್ದು, ಸಾರ್ವಜನಿಕರಿಂದ ದೂರು, ಅಹವಾಲುಗಳನ್ನು ನಿಗದಿತ ಅರ್ಜಿ ನಮೂನೆಯಲ್ಲಿ ಸ್ವೀಕರಿಸುವರು. ಜೂ.28 ರಂದು ಬೆಳಿಗ್ಗೆ 10.30 ರಿಂದ ಮಧ್ಯಾಹ್ನ 1.30 ರವರೆಗೆ ಹಿರಿಯೂರು ತಾ.ಪಂ., ಮಧ್ಯಾಹ್ನ 2.30 ರಿಂದ ಸಂಜೆ 5.30 ರವರೆಗೆ ಚಿತ್ರದುರ್ಗ ತಾಲ್ಲೂಕು ಪಂಚಾಯತಿ ಕಚೇರಿಯಲ್ಲಿ ಪೊಲೀಸ್ ನಿರೀಕ್ಷಕರು. ಅದೇ ದಿನ ಬೆಳಿಗ್ಗೆ 10.30 ರಿಂದ ಮಧ್ಯಾಹ್ನ 1.30 ರವರೆಗೆ ಹೊಳಲ್ಕೆರೆ ತಾಲೂಕು ಪಂಚಾಯತಿ ಕಚೇರಿಯಲ್ಲಿ ಪೊಲೀಸ್ ಉಪಾಧೀಕ್ಷಕರು ಸಾರ್ವಜನಿಕರಿಂದ ದೂರು, ಅಹವಾಲುಗಳನ್ನು ಸ್ವೀಕರಿಸುವರು. ಸಾರ್ವಜನಿಕರು ತಮ್ಮ ದೂರು, ಅಹವಾಲುಗಳನ್ನು ನಿಗದಿತ ನಮೂನೆ 1 ಮತ್ತು 2 ರಲ್ಲಿ ಸಲ್ಲಿಸಬಹುದಾಗಿದೆ ಎಂದು ಕರ್ನಾಟಕ ಲೋಕಾಯುಕ್ತ ಪೊಲೀಸ್ ಅಧೀಕ್ಷಕರು ಪ್ರಕಟಣೆಯಲ್ಲಿ ತಿಳಿಸಿದ್ದಾರೆ.

ಆಹಾರ ಸಂಸ್ಕರಣಾ ಉದ್ದಿಮೆಗಳ ಸ್ಥಾಪನೆ

ಉಡುಪಿ: ಪ್ರಧಾನ ಮಂತ್ರಿಗಳ ಕಿರು ಆಹಾರ ಸಂಸ್ಕರಣಾ ಉದ್ದಿಮೆಗಳ ನಿಯಮಬದ್ಧಗೊಳಿಸುವಿಕೆ ಯೋಜನೆಯಡಿ ಅಸಂಘಟಿತ ಆಹಾರ ಸಂಸ್ಕರಣಾ ಉದ್ಯಮಗಳ ನಿಯಮಬದ್ಧಗೊಳಿಸುವುದಕ್ಕೆ ಅವಕಾಶ ಕಲ್ಪಿಸಲಾಗಿದ್ದು, ಹೊಸ ಘಟಕ ಸ್ಥಾಪನೆಗೆ ಮತ್ತು ಚಾಲ್ತಿಯಲ್ಲಿರುವ ಆಹಾರ ಸಂಸ್ಕರಣ ಘಟಕಗಳನ್ನು ಮೇಲ್ದರ್ಜೆಗೇರಿಸಲು ಕೇಂದ್ರ ಮತ್ತು ರಾಜ್ಯ ಸರ್ಕಾರದಿಂದ ಒಟ್ಟಾರೆ ಶೇ. 50 ರ ಸಹಾಯಧನ ಸೌಲಭ್ಯ ಲಭ್ಯವಿದ್ದು, ಈ ಯೋಜನೆಯ ಫಲಾನುಭವಿಯಾಗಲು ಅರ್ಹ ಅಭ್ಯರ್ಥಿಗಳಿಂದ ಅರ್ಜಿ ಆಹ್ವಾನಿಸಲಾಗಿದೆ.

ಜಿಲ್ಲೆಯಲ್ಲಿ ತೆಂಗಿನಎಣ್ಣೆ ತಯಾರಿಕೆ, ಒಣಮೀನು ತಯಾರಿಕೆ, ಬೇಕರಿ ಉತ್ಪನ್ನಗಳು, ಹಪ್ಪಳ ತಯಾರಿಕೆ, ಸಾಗರೋತ್ಪನ್ನ ಉತ್ಪನ್ನಗಳು, ಮಸಾಲ ಪದಾರ್ಥಗಳು, ಹಾಲಿನ ಉತ್ಪನ್ನಗಳು, ಪಶು ಆಹಾರ ತಯಾರಿಕೆ ಹಾಗೂ ತೆಂಗಿನ ಸಂಸ್ಕರಣಾ ಘಟಕಗಳಿಗೆ ಬೇಡಿಕೆಯಿದ್ದು, ರೈತರು ಮತ್ತು ಉದ್ದಿಮೆದಾರರು ಈ ಯೋಜನೆಯ ನೆರವನ್ನು ಪಡೆದು ಸ್ವ-ಉದ್ಯಮವನ್ನು ಸ್ಥಾಪಿಸಬಹುದಾಗಿದೆ.

ಹೆಚ್ಚಿನ ಮಾಹಿತಿಗಾಗಿ ಜಂಟಿ ಕೃಷಿ ನಿರ್ದೇಶಕರ ಕಚೇರಿ, ಕೃಷಿ ಇಲಾಖೆ, ರಜತಾದ್ರಿ, ಮಣಿಪಾಲ, ಉಡುಪಿ ಅಥವಾ ಜಿಲ್ಲಾ ಸಂಪನ್ಮೂಲ ವ್ಯಕ್ತಿಗಳಾದ ಸೂರಜ್ ಶೆಟ್ಟಿ ಮೊ.ನಂ: 9019075051, ವೆಂಕಟೇಶ್ ನಾಯ್ಕ್ ಮೊ.ನಂ: 8310353519, ರೂಪಶ್ರೀ ಮೊ.ನಂ: 9606324279, ಡಾ. ರಾಜೇಶ್ ಡಿ.ಪಿ ಮೊ.ನಂ: 8453782414, ರಾಜೇಶ್ ಶಿಂಧೆ ಮೊ.ನಂ: 9620521058, ಫಜಲ್ ಮೊ.ನಂ: 9448549130 ಹಾಗೂ ಜೇಬಾ ಸೆಲ್ವಾನ್ ಮೊ.ನಂ: 9880821945 ಅನ್ನು ಸಂಪರ್ಕಿಸಬಹುದಾಗಿದೆ ಎಂದು ಕೃಷಿ ಇಲಾಖೆಯ ಜಂಟಿ ನಿರ್ದೇಶಕರು ಪ್ರಕಟಣೆಯಲ್ಲಿ ತಿಳಿಸಿದ್ದಾರೆ.

ಸಮಾಚಾರ ಸಣ್ಣದಲ್ಲ

ಮಾನವ ಹಕ್ಕುಗಳ ಆಯೋಗ ಸದಸ್ಯರ ಪ್ರವಾಸ

ಚಿತ್ರದುರ್ಗ: ಕರ್ನಾಟಕ ರಾಜ್ಯ ಮಾನವ ಹಕ್ಕುಗಳ ಆಯೋಗದ ನ್ಯಾಯಾಂಗ ಸದಸ್ಯರಾದ ಎಸ್.ಕೆ. ವಂಟಿಗೋಡಿ ಅವರು ಜುಲೈ 1 ರಂದು ಚಿತ್ರದುರ್ಗ ಜಿಲ್ಲೆಗೆ ಆಗಮಿಸಲಿದ್ದಾರೆ. ಎಸ್.ಕೆ. ವಂಟಿಗೋಡಿ ಅವರು ಅಂದು ಮಧ್ಯಾಹ್ನ 1.30 ಗಂಟೆಗೆ ಚಿತ್ರದುರ್ಗ ನಗರದ ಪ್ರವಾಸಿ ಮಂದಿರಕ್ಕೆ ಆಗಮಿಸುವರು, ಬಳಿಕ ಸ್ಥಳೀಯ ವಿವಿಧ ಹಾಸ್ಟೆಲ್‌ಗಳಿಗೆ ಭೇಟಿ ನೀಡುವರು. ಅದೇ ದಿನ ಸಂಜೆ 7 ಗಂಟೆಗೆ ಬೆಂಗಳೂರಿಗೆ ಪ್ರಯಾಣ ಬೆಳೆಸುವರು ಎಂದು ಆಯೋಗದ ಸದಸ್ಯರ ಆಪ್ತ ಕಾರ್ಯದರ್ಶಿ ತಿಳಿಸಿದ್ದಾರೆ.

ಜಿಲ್ಲಾ ಮಟ್ಟದ ಸುರಕ್ಷತಾ ಸಮಿತಿ ಸಭೆ

ಚಿತ್ರದುರ್ಗ : ಜಿಲ್ಲಾ ರಸ್ತೆ ಸುರಕ್ಷತಾ ಸಮಿತಿ ಸಭೆ ಜುಲೈ 03 ರಂದು ಬೆಳಿಗ್ಗೆ 11 ಗಂಟೆಗೆ ಜಿಲ್ಲಾಧಿಕಾರಿಗಳ ಕಚೇರಿ ಸಭಾಂಗಣದಲ್ಲಿ ನಡೆಯಲಿದೆ. ಸಭೆಯ ಅಧ್ಯಕ್ಷತೆಯನ್ನು ಜಿಲ್ಲಾಧಿಕಾರಿ ಟಿ. ವೆಂಕಟೇಶ್ ಅವರು ವಹಿಸುವರು ಎಂದು ಸಮಿತಿಯ ಸದಸ್ಯ ಕಾರ್ಯದರ್ಶಿಯಾಗಿರುವ ಲೋಕೋಪಯೋಗಿ ಇಲಾಖೆ ಕಾರ್ಯಪಾಲಕ ಇಂಜಿನಿಯರ್ ಅವರು ತಿಳಿಸಿದ್ದಾರೆ.

ಕೆಡಿಪಿ ಪ್ರಗತಿ ಪರಿಶೀಲನಾ ಸಭೆ ಜೂ.26ಕ್ಕೆ

ಚಿತ್ರದುರ್ಗ: ತ್ರೈಮಾಸಿಕ ಕೆಡಿಪಿ ಪ್ರಗತಿ ಪರಿಶೀಲನಾ ಸಭೆ ಜೂ. 26 ರಂದು ಬೆಳಿಗ್ಗೆ 11 ಗಂಟೆಗೆ ಜಿಲ್ಲಾ ಪಂಚಾಯತ್ ಸಭಾಂಗಣದಲ್ಲಿ ನಡೆಯಲಿದೆ. ಸಭೆಯ ಅಧ್ಯಕ್ಷತೆಯನ್ನು ಯೋಜನೆ ಹಾಗೂ ಸಾಂಖ್ಯಿಕ ಸಚಿವರು ಹಾಗೂ ಜಿಲ್ಲಾ ಉಸ್ತುವಾರಿ ಸಚಿವರಾದ ಡಿ. ಸುಧಾಕರ್ ಅವರು ವಹಿಸುವರು ಎಂದು ಜಿ.ಪಂ. ಸಿಇಒ ಸೋಮಶೇಖರ್ ತಿಳಿಸಿದ್ದಾರೆ.

ಹಿರೇಗೋಣಿಗೆರೆ ಗ್ರಾಪಂ ಕಟ್ಟಡ ಉದ್ಘಾಟನೆ

ಹೊನ್ನಾಳಿ: ತಾಲೂಕಿನ ಹಿರೇಗೋಣಿಗೆರೆ ಗ್ರಾಮ ಪಂಚಾಯಿತಿಯ ಉದ್ಘಾಟನೆಯು ಜೂನ್.28ರ ಶುಕ್ರವಾರ ಮಧ್ಯಾಹ್ನ ನಡೆಯಲಿದೆ ಎಂದು ಗ್ರಾಮ ಪಂಚಾಯಿತಿ ಅಧ್ಯಕ್ಷ ಸೋಮಪ್ಪ ತಿಳಿಸಿದ್ದಾರೆ. ನೂತನ ಗ್ರಾಮ ಪಂಚಾಯಿತಿ ಕಟ್ಟಡದ ಉದ್ಘಾಟನೆಯನ್ನು ಶಾಸಕ ಡಿ.ಜಿ. ಶಾಂತನಗೌಡ ನೆರವೇರಿಸಲಿದ್ದು, ಎನ್.ಆರ್.ಎಲ್.ಎಂ.ಘಟಕದ ಕಟ್ಟಡದ ಉದ್ಘಾಟನೆಯನ್ನು ಜಿಲ್ಲಾ ಉಸ್ತುವಾರಿ ಸಚಿವ ಎಸ್.ಎಸ್. ಮಲ್ಲಿಕಾರ್ಜುನ್ ಉದ್ಘಾಟಿಸಲಿದ್ದು, ಹೊನ್ನೂರು ವಡ್ಡರಹಟ್ಟಿ ಗ್ರಾಮದ ಸೋಲಾರ್ ವಿದ್ಯುತ್ ದೀಪಗಳ ಚಾಲನೆಯನ್ನು ಸಂಸದರಾದ ಡಾ. ಪ್ರಭಾ ಮಲ್ಲಿಕಾರ್ಜುನ ನೆರವೇರಿಸಲಿದ್ದಾರೆ ಎಂದು ಅವರು ಮಾಹಿತಿ ನೀಡಿದರು. ಮುಖ್ಯ ಅತಿಥಿಗಳಾಗಿ ಡಿ.ಎಸ್. ಅರುಣ್, ಡಾ. ಧನಂಜಯ್ ಸರ್ಜಿ, ಎಸ್.ಎಲ್. ಭೋಜೇಗೌಡ, ಅಬ್ದುಲ್‌ಜಬ್ಬಾರ್, ಎಂ.ಪಿ. ರೇಣುಕಾಚಾರ್ಯ, ಹೆಚ್.ಬಿ. ಮಂಜಪ್ಪ, ಆರ್. ನಾಗಪ್ಪ, ಬಿ. ಸಿದ್ದಪ್ಪ, ವೆಂಕಟೇಶ್ ಎಂ. ವಿ, ಸುರೇಶ್ ಬಿ. ಇಟ್ನಾಳ್, ವಿ. ಅಭಿಷೇಕ್, ಎಲ್.ಕೃಷ್ಣನಾಯ್ಕ, ಬಿ.ಮಲ್ಲಾನಾಯ್ಕ, ಎಚ್.ವಿ. ರಾಘವೇಂದ್ರ, ಟಾಟಾ ಶಿವನ್, ಕೆ. ಮೋತಿಲಾಲ್, ವೈ.ಬಿ. ಹನುಮಂತಪ್ಪ, ಹಿರೇಗೋಣಿಗೆರೆ ಗ್ರಾಮ ಪಂಚಾಯಿತಿ ಆಡಳಿತ ಮಂಡಳಿ ಸದಸ್ಯರು ಮತ್ತು ಗ್ರಾಮಸ್ಥರು ಭಾಗವಹಿಸಲಿದ್ದಾರೆ.

ಫಿಸಿಯೋಥೆರಪಿಸ್ಟ್ ನೇಮಕಾತಿಗೆ ಅರ್ಜಿ

ಚಿತ್ರದುರ್ಗ: ಚಿತ್ರದುರ್ಗ ತಾಲೂಕಿನ ಕ್ಷೇತ್ರ ಶಿಕ್ಷಣಾಧಿಕಾರಿಗಳ ಕಚೇರಿ ವತಿಯಿಂದ ನಡೆಯುವ ಗೃಹಾಧಾರಿತ ಮತ್ತು ಶಾಲಾಧಾರಿತ ಶಿಕ್ಷಣ ಪಡೆಯುತ್ತಿರುವ 93 ಮಕ್ಕಳಿಗೆ ಫಿಜಿಯೋಥೆರಪಿಸ್ಟ್ ಸೇವೆ ಪಡೆಯಲು ತಾತ್ಕಾಲಿಕ ನೇಮಕಾತಿ ಮಾಡಿಕೊಳ್ಳುವ ಸಂಬಂಧ ಅರ್ಜಿ ಆಹ್ವಾನಿಸಿದೆ. ಜೂನ್ 29 ಅರ್ಜಿ ಸಲ್ಲಿಸಲು ಕೊನೆಯ ದಿನ. ಡಿ.ಪಿ.ಟಿ, ಬಿ.ಪಿ.ಟಿ ಅರ್ಹ ವಿದ್ಯಾರ್ಹತೆ ಹೊಂದಿರುವ ಅಭ್ಯರ್ಥಿಗಳಿಂದ ಇದೇ ಜೂನ್ 29ರೊಳಗೆ ಅರ್ಜಿಗಳನ್ನು ಚಿತ್ರದುರ್ಗ ನಗರದ ಹಳೇ ಮಾಧ್ಯಮಿಕ ಶಾಲಾ ಆವರಣ ಬಿ.ಆರ್.ಸಿ ಕಚೇರಿಗೆ ಸಲ್ಲಿಸಬೇಕು. ಹೆಚ್ಚಿನ ಮಾಹಿತಿಗಾಗಿ ಬಿ.ಐ.ಈ.ಆರ್.ಟಿ. ರಾಜಣ್ಣ ಅವರ ದೂರವಾಣಿ ಸಂಖ್ಯೆ 9880608391 ಗೆ ಸಂಪರ್ಕಿಸಬಹುದು ಎಂದು ಸಮಗ್ರ ಶಿಕ್ಷಣ ಕರ್ನಾಟಕ ಕ್ಷೇತ್ರ ಸಮನ್ವಯಾಧಿಕಾರಿ ತಿಳಿಸಿದ್ದಾರೆ.

ವಿದ್ಯಾರ್ಥಿ ನಿಲಯ ಪ್ರವೇಶಾತಿ: ಅರ್ಜಿ

ಚಿತ್ರದುರ್ಗ: 2024-25ನೇ ಸಾಲಿಗೆ ಚಿತ್ರದುರ್ಗ ತಾಲೂಕು ಸಮಾಜ ಕಲ್ಯಾಣ ಇಲಾಖೆ ವ್ಯಾಪ್ತಿಯಲ್ಲಿ ಬರುವ ಡಾ.ಬಿ.ಆರ್.ಅಂಬೇಡ್ಕರ್, ಸರಕಾರಿ ಮೆಟ್ರಿಕ್ ಪೂರ್ವ ಬಾಲಕ, ಬಾಲಕಿಯರ ವಿದ್ಯಾರ್ಥಿ ನಿಲಯಗಳಿಗೆ ಪ್ರವೇಶಾತಿ ನೀಡಲು ಅವಕಾಶ ಕಲ್ಪಿಸಿದ್ದು, ಜೂನ್ 30 ಅರ್ಜಿ ಸಲ್ಲಿಸಲು ಕೊನೆಯ ದಿನವಾಗಿದೆ. ಮೆಟ್ರಿಕ್ ಪೂರ್ವ ಬಾಲಕ, ಬಾಲಕಿಯರ ವಿದ್ಯಾರ್ಥಿ ನಿಲಯಗಳಿಗೆ ಅರ್ಜಿ ಸಲ್ಲಿಸಲು ಇಲಾಖಾ ಆನ್‌ಲೈನ್ ವೆಬ್‌ಸೈಟ್‌ನಲ್ಲಿ ಡಿಡಿಡಿ.ಠಡಿ.ಝಜ್ಞ.ಜ್ಚ.ಜ್ಞ ಹಾಗೂ ಮ್ಯಾನ್ಯುಯಲ್ ಅರ್ಜಿಯನ್ನು ಸಲ್ಲಿಸಲು ಕೋರಿದೆ. ಎಲ್ಲಾ ಅಗತ್ಯ ದಾಖಲಾತಿಗಳೊಂದಿಗೆ ದೃಢೀಕೃತ ಅರ್ಜಿಯನ್ನು ಸಂಬಂಧಿಸಿದ ಡಾ.ಬಿ.ಆರ್. ಅಂಬೇಡ್ಕರ್, ಸರಕಾರಿ ಮೆಟ್ರಿಕ್ ಪೂರ್ವ ಬಾಲಕ, ಬಾಲಕಿಯರ ವಿದ್ಯಾರ್ಥಿ ನಿಲಯಗಳ ವಾರ್ಡನ್ ಅವರಿಗೆ ಸಲ್ಲಿಸುವಂತೆ ಚಿತ್ರದುರ್ಗ ಸಮಾಜ ಕಲ್ಯಾಣ ಇಲಾಖೆ ಸಹಾಯಕ ನಿರ್ದೇಶಕರು ತಿಳಿಸಿದ್ದಾರೆ.

ವಿದ್ಯುತ್ ವ್ಯತ್ಯಯ

ದಾವಣಗೆರೆ : ಎಸ್.ಆರ್.ಎಸ್. ವಿದ್ಯುತ್ ಸ್ವೀಕರಣಾ ಕೇಂದ್ರದಿಂದ ಹೊರಡುವ ಸರಸ್ವತಿ ಫೀಡರ್‌ನಲ್ಲಿ ಕೆ.ಯು.ಐ.ಡಿ.ಎಫ್.ಸಿ. ಬೆ.ವಿ.ಕಂ.ವತಿಯಿಂದ ಜಲಸಿರಿ ಯೋಜನೆಯಡಿಯಲ್ಲಿ ನೀರಿನ ಸರಬರಾಜು ಯೋಜನೆ ಕಾಮಗಾರಿ ಯನ್ನು ಹಮ್ಮಿಕೊಂಡಿರುವುದರಿಂದ ಜೂನ್ 25 ರಂದು ಬೆಳಿಗ್ಗೆ 10 ರಿಂದ ಸಂಜೆ 4 ಗಂಟೆಯವರೆಗೆ ಸರಸ್ವತಿ ಫೀಡರ್ ವ್ಯಾಪ್ತಿಯ ಸರಸ್ವತಿ ಬಡಾವಣೆಗಳಲ್ಲಿ ವಿದ್ಯುತ್ ವ್ಯತ್ಯಯವಾಗಲಿದೆ

ಮಾದಕವಸ್ತು ವ್ಯಸನ ತಡೆಗಟ್ಟುವ ಕುರಿತು ನಾಳೆ ಕಾರ್ಯಾಗಾರ

ದಾವಣಗೆರೆ: ಜೂನ್ 26 ರಂದು ಬೆಳಿಗ್ಗೆ 11 ಗಂಟೆಗೆ ದೊಡ್ಡಬಾತಿಯ ತಪೋವನದಲ್ಲಿ ಅಂತರಾಷ್ಟ್ರೀಯ ಮಾದಕ ವಸ್ತುವಿನ ವಿರೋಧಿ ದಿನಾಚರಣೆಯ ಪ್ರಯುಕ್ತ ಮಾದಕ ವಸ್ತುವಿನ ವ್ಯಸನವನ್ನು ತಡೆಗಟ್ಟುವ ಕುರಿತು ಕಾರ್ಯಾಗಾರವನ್ನು ಆಯೋಜಿಸಲಾಗಿದೆ.

ರಾಜ್ಯ ಮಟ್ಟದ ಸಮನ್ವಯ ಸಂಸ್ಥೆ ಕರ್ನಾಟಕ(ಪ್ರಾಯೋಜಿತ ಸಾಮಾಜಿಕ ನ್ಯಾಯ ಮತ್ತು ಸಬಲೀಕರಣ ಸಚಿವಾಲಯ ಭಾರತ ಸರ್ಕಾರ-ನವದೆಹಲಿ), ವಿಶೇಷ ಚೇತನರ ಹಾಗೂ ಹಿರಿಯ ನಾಗರಿಕರ ಸಬಲೀಕರಣ ಇಲಾಖೆ, ತಪೋವನ ಯೋಗ ಮತ್ತು ಪ್ರಕೃತಿ ಚಿಕಿತ್ಸಾ ಮೆಡಿಕಲ್ ಕಾಲೇಜು ಮತ್ತು ಆಸ್ಪತ್ರೆ, ತಪೋವನ ಆಯುರ್ವೇದ ಮೆಡಿಕಲ್ ಕಾಲೇಜು ಮತ್ತು ಆಸ್ಪತ್ರೆ, ತಪೋವನ ಇನ್ಸಿಟ್ಯೂಟ್ ಆಫ್ ನರ್ಸಿಂಗ್ ದಾವಣಗೆರೆ ಇವರ ಸಹಯೋಗದಲ್ಲಿ ಆಯೋಜಿಸಲಾದ ಕಾರ್ಯಕ್ರಮವನ್ನು ಜಿಲ್ಲಾಧಿಕಾರಿ ಡಾ. ವೆಂಕಟೇಶ್.ಎಂ.ವಿ ಉದ್ಘಾಟಿಸುವರು. ರಾಜ್ಯ ಮಟ್ಟದ ಸಮನ್ವಯ ಸಂಸ್ಥೆಯ ನಿರ್ದೇಶಕರು ಹಾಗೂ ತಪೋವನ ಸಮೂಹ ಸಂಸ್ಥೆಗಳ ಅಧ್ಯಕ್ಷರಾದ ಡಾ. ಶಶಿಕುಮಾರ್.ವಿ ಮೆಹವಾಡೆ ಅಧ್ಯಕ್ಷತೆ ವಹಿಸುವರು.

ಮುಖ್ಯ ಅತಿಥಿಗಳಾಗಿ ಪೊಲೀಸ್ ವರಿಷ್ಠಾಧಿಕಾರಿ ಉಮಾ ಪ್ರಶಾಂತ್, ಜಿಲ್ಲಾ ವಿಶೇಷಚೇತನರ ಹಾಗೂ ಹಿರಿಯ ನಾಗರಿಕರ ಸಬಲೀಕರಣಾಧಿಕಾರಿ ಡಾ. ಕೆ.ಕೆ.ಪ್ರಕಾಶ್, ತಪೋವನ ಆಯುರ್ವೇದ ಮೆಡಿಕಲ್ ಕಾಲೇಜು ಮತ್ತು ಆಸ್ಪತ್ರೆಯ ಪ್ರಾಂಶುಪಾಲರಾದ ಡಾ.ಅಶ್ವಿನಿ ಕೆ.ಆರ್, ತಪೋವನ ಯೋಗ ಮತ್ತು ಪ್ರಕೃತಿ ಚಿಕಿತ್ಸಾ ಮೆಡಿಕಲ್ ಕಾಲೇಜು ಮತ್ತು ಆಸ್ಪತ್ರೆಯ ಪ್ರಾಂಶುಪಾಲರಾದ ಡಾ.ಸುಮನಾ ಭಟ್, ತಪೋವನ ಇನ್ಸಿಟ್ಯೂಟ್ ಆಫ್ ನರ್ಸಿಂಗ್ ಪ್ರಾಂಶುಪಾಲರಾದ ಶೈಲಜಾ.ಬಿ.ಆರ್ ಭಾಗವಹಿಸುವರು.

ತೆಲಂಗಾಣದಲ್ಲಿ ಕನಕದಾಸರ ಪ್ರತಿಮೆ ತೆರವಿಗೆ ಖಂಡನೆ

ಹೊನ್ನಾಳಿ: ಆರ್‌ಎಸ್‌ಎಸ್ ಸಂಸ್ಥಾಪಕರಾದ ಡಾ.ಶ್ಯಾಮ್ ಪ್ರಸಾದ್ ಮುಖರ್ಜಿ ಅವರ ಹುತಾತ್ಮ ದಿನವನ್ನು ಮತ್ತು ಕರ್ನಾಟಕದ ಕೇಸರಿ ಎಂದು ಖ್ಯಾತಿಯಾಗಿದ್ದ ಡಾ. ಜಗನ್ನಾಥ್ ರಾವ್ ಜೋಷಿಯವರ ಹುಟ್ಟು ಹಬ್ಬದ ಪ್ರಯುಕ್ತ ಸ್ವಾಮಿ ವಿವೇಕಾನಂದ ಭಗತ್ ಸಿಂಗ್ ಚಾರಿಟೇಬಲ್ ಟ್ರಸ್ಟ್‌ವತಿಯಿಂದ ಪಟ್ಟಣದ ಬೀದಿ ಬದಿಯ ವ್ಯಾಪಾರಿಗಳಿಗೆ 100 ಛತ್ರಿಗಳನ್ನು ವಿತರಿಸುವ ಮೂಲಕ ಅರ್ಥಪೂರ್ಣವಾಗಿ ಆಚರಿಸಲಾಯಿತು.

ನ್ಯಾಮತಿ ತಾಲ್ಲೂಕಿನ ಸವಳಂಗ ಗ್ರಾಮದ ಎನ್.ಸಿ.ಕಲ್ಯಾಣಿ ರಾಜಶೇಖರ್ ಶ್ರೀಲಂಕಾದಲ್ಲಿ 200 ಮೀ. ಮತ್ತು 400 ಮೀ. ರನ್ನಿಂಗ್ ರೇಸ್‌ನಲ್ಲಿ ಸ್ಪರ್ಧಿಸಿ ವಿಜೇತರಾದ ಹಿನ್ನೆಲೆಯಲ್ಲಿ ಟ್ರಸ್ಟ್‌ವತಿಯಿಂದ ಇವರನ್ನೂ ಕೂಡ ಸನ್ಮಾನಿಸಲಾಯಿತು.

ಈ ಸಂದರ್ಭದಲ್ಲಿ 48 ನೇ ಹುಟ್ಟು ಹಬ್ಬವನ್ನಾಚರಿಸಿಕೊಂಡ ಟ್ರಸ್ಟ್‌ನ ಅಧ್ಯಕ್ಷ ಮಾಜಿ ಜಿಪಂ ಸದಸ್ಯ ಎಂ.ಆರ್. ಮಹೇಶ್ ಮಾತನಾಡಿ ಇಂತಹ ಗಣ್ಯರ ಹುತಾತ್ಮ ದಿನ ಮತ್ತು ಹುಟ್ಟು ಹಬ್ಬದಂದೇ ನನ್ನ ಹುಟ್ಟುಹಬ್ಬವು ಬಂದಿರುವುದು ನನ್ನ ಪೂರ್ವ ಜನ್ಮದ ಸೌಭಾಗ್ಯವೆಂದು ಹರ್ಷ ವ್ಯಕ್ತಪಡಿಸಿದರು.

ಈ ದಿನವನ್ನು ಸ್ಮರಣೀಯವನ್ನಾಗಿಸುವ ಪ್ರಯುಕ್ತ ಬೀದಿ ಬದಿಯ ವ್ಯಾಪಾರಿಗಳು ಬಿಸಿಲು ಮತ್ತು ಮಳೆಯಿಂದ ತೊಂದರೆಯಾಗುತ್ತಿದ್ದುದನ್ನು ಗಮನಿಸಿ 100ಕ್ಕೂ ಹೆಚ್ಚು ಕೊಡೆಗಳನ್ನು ವಿತರಿಸಲಾಯಿತು ಎಂದು ತಿಳಿಸಿದರು.

ತೆಲಂಗಾಣ ರಾಜ್ಯದಲ್ಲಿ ಚುನಾವಣಾ ಸಂದರ್ಭದಲ್ಲಿ ಮುಖ್ಯಮಂತ್ರಿ ಸಿದ್ದರಾಮಯ್ಯನವರು ಅಲ್ಲಿಯ ಕುರುಬ ಸಮಾಜದವರನ್ನು ಒಗ್ಗೂಡಿಸಿ ಕಾಂಗ್ರೆಸ್‌ಗೆ ಮತ ಹಾಕಿಸಿದರು. ದುರಂತವೆಂದರೆ ಚುನಾವಣೆಯ ನಂತರ ತೆಲಂಗಾಣ ರಾಜ್ಯದ ಗದ್ವಾಲ್ ಜಿಲ್ಲೆಯ ಗುಟ್ಟ ಮಂಡಲ ಗೊರ್ಲಖಂಡದೊಡ್ಡಿ ಗ್ರಾಮದಲ್ಲಿ ನೂತನವಾಗಿ ಅನಾವರಣಗೊಳಿಸಲು ಮುಂದಾಗಿದ್ದ ಸಂತ ಕನಕದಾಸರ ಪುತ್ಥಳಿಯನ್ನು ಕೆಲ ಮುಸ್ಲಿಂರು ಬಲವಂತವಾಗಿ ತೆರವುಗೊಳಿಸಿದ್ದನ್ನು ತಾವು ತೀವ್ರವಾಗಿ ಖಂಡಿಸುವುದಾಗಿ ತಿಳಿಸಿದರು.

ಮತಯಾಚನೆಗೆ ಕುರುಬ ಸಮಾಜ ಬಾಂಧವರನ್ನು ಓಲೈಸಿ ಮತ ಹಾಕಿಸಿದ ಕುರುಬ ಸಮಾಜದ ಮುಖ್ಯಮಂತ್ರಿ ಸಿದ್ದರಾಮಯ್ಯನವರು ಈ ಘಟನೆಯನ್ನು ಖಂಡಿಸಿ ಪ್ರತಿಮೆಯನ್ನು ಅನಾವರಣ ಮಾಡಲು ಮುಂದಾಗದಿರುವುದು ಬೇಸರ ತಂದಿದೆ ಎಂದರು.

ಯಾವ ರಾಜ್ಯವೇ ಆದರೂ ಸಮಾಜದ ವಿಚಾರ ಬಂದರೆ ಒಗ್ಗಟ್ಟಾಗಿ ಸಮಾಜದ ರಕ್ಷಣೆಗೆ ಮುಂದಾಗಬೇಕೆಂದು ಅವರು ಕರೆ ನೀಡಿದರು.

ಈ ಸಂದರ್ಭದಲ್ಲಿ ಬಿಜೆಪಿ ತಾಲ್ಲೂಕು ಮಾಜಿ ಅಧ್ಯಕ್ಷ ಎ.ಬಿ.ಹನುಮಂತಪ್ಪ, ಸಮಾಜ ಸೇವಕ ಕತ್ತಿಗೆ ನಾಗರಾಜ್, ಮುಖಂಡರಾದ ಸಿ.ಕೆ.ರವಿ, ದೀಕ್ಷಿತ್, ಕೊನಾಯ್ಕನಹಳ್ಳಿ ಮಂಜುನಾಥ್, ಕಲ್ಕೆರೆ ದೇವರಾಜ್, ಯೋಗೀಶ್ ಮತ್ತಿತರರು ಉಪಸ್ಥಿತರಿದ್ದರು.

ಸ್ವಾವಲಂಬಿ ಜೀವನ: ಲಿಂಗತ್ವ ಅಲ್ಪಸಂಖ್ಯಾತರಿಗೆ ಕರೆ

ಚಿತ್ರದುರ್ಗ: ಲಿಂಗತ್ವ ಅಲ್ಪಸಂಖ್ಯಾತರು ಭಿಕ್ಷಾಟನೆ ತೊರೆದು ಸ್ವಾಭಿಮಾನ ಹಾಗೂ ಸ್ವಾವಲಂಬಿ ಜೀವನ ನಡೆಸುವ ನಿಟ್ಟಿನಲ್ಲಿ ವಿವಿಧ ಉದ್ಯಮಗಳಲ್ಲಿ ತೊಡಗಬೇಕು. ಇದರಿಂದ ಉದ್ಯೋಗವು ಸೃಷ್ಟಿಯಾಗಲಿದೆ ಎಂದು ಕರ್ನಾಟಕ ರಾಜ್ಯ ಮಹಿಳಾ ಅಭಿವೃದ್ಧಿ ನಿಗಮದ ಅಧ್ಯಕ್ಷರಾದ ಜಿ.ಪದ್ಮಾವತಿ ಹೇಳಿದರು.

ಚಿತ್ರದುರ್ಗ ತಾಲೂಕಿನ ಕೊಳಹಾಳ್ ಭರಮಸಾಗರದ ಮಡಿಲು ಸ್ವಾವಲಂಬಿ ಟ್ರಸ್ಟ್‌ನ ಮಂಗಳಮುಖಿಯರು ರಾಜ್ಯ ಮಹಿಳಾ ಅಭಿವೃದ್ಧಿ ನಿಗಮದ ಪ್ರಾಯೋಜಕತ್ವದಲ್ಲಿ ರೂ.21.23 ಲಕ್ಷ ವೆಚ್ಚದಲ್ಲಿ ಸ್ಥಾಪಿಸಿರುವ ಕುರಿ ಸಾಕಾಣಿಕೆ ಘಟಕವನ್ನು ಸೋಮವಾರ ಉದ್ಘಾಟಿಸಿ ಅವರು ಮಾತನಾಡಿದರು. ಮಹಿಳಾ ಅಭಿವೃದ್ಧಿ ನಿಗಮವು ಸಮಾ ಜದ ಕಟ್ಟ ಕಡೆಯ ಮಹಿಳೆ ಹಾಗೂ ದಮನಿತ ಮಹಿಳೆಯರ ಪರವಾಗಿದೆ. ಸಮಾಜದ ದುರ್ಬಲ ಹಾಗೂ ಶೋಷಿತ ಮತ್ತು ಅಸಹಾಯಕ ಮಹಿಳೆಯರನ್ನು ಆರ್ಥಿಕವಾಗಿ ಸಾಮಾಜಿಕವಾಗಿ ಸದೃಢಗೊಳಿಸುವ ನಿಟ್ಟಿನಲ್ಲಿ ನಿಗಮವು ಕಾರ್ಯಪ್ರವೃತ್ತವಾಗಿದೆ ಎಂದರು.

ಚಿತ್ರದುರ್ಗ ಭರಮಸಾಗರ ಸಮೀಪದ ಕೊಳಹಾಳ್‌ನಲ್ಲಿ ಲಿಂಗತ್ವ ಅಲ್ಪಸಂಖ್ಯಾತರು ಸ್ಥಾಪಿಸಲು ಉದ್ದೇಶಿಸಿದ ಕೋಳಿ ಮತ್ತು ಕುರಿ-ಮೇಕೆ ಸಾಕಾಣಿಕೆ ಘಟಕವನ್ನು ವಿಶೇಷ ಪ್ರಕರಣ ಎಂದು ಪರಿಗಣಿಸಿ, ನಿಗಮದ ನಿರ್ದೇಶಕ ಮಂಡಳಿಯಲ್ಲಿ ಅನುಮೋದನೆಯ ನಂತರ, ಲಿಂಗತ್ವ ಅಲ್ಪ ಸಂಖ್ಯಾತರ ಪುನರ್ವಸತಿ ಯೋಜನೆಯಡಿ ರೂ.21.23 ಲಕ್ಷಗಳನ್ನು (ಶೇ.50ರಷ್ಟು ಸಾಲ ಮತ್ತು ಶೇ.50 ರಷ್ಟು ಸಹಾಯಧನ) ಅನುದಾನ ಬಿಡುಗಡೆ ಮಾಡಲಾಗಿದೆ ಎಂದರು. ಚಿತ್ರದುರ್ಗ ಜಿಲ್ಲೆಯಲ್ಲಿ ಒಟ್ಟು 8,18,613 ಮಹಿಳೆಯರು ಇದ್ದು, ಇದರಲ್ಲಿ ಪ್ರಸ್ತುತ 232 ದೇವದಾಸಿ ಮಹಿಳೆಯರು, 2,850 ದಮನಿತ ಮಹಿಳೆಯರು ಇದ್ದಾರೆ ಎಂದರು.

ಈ ಸಂದರ್ಭದಲ್ಲಿ ಚಿತ್ರದುರ್ಗ ತಹಸೀಲ್ದಾರ್ ಡಾ.ನಾಗವೇಣಿ, ರಾಜ್ಯ ಮಹಿಳಾ ಅಭಿವೃದ್ಧಿ ನಿಗಮದ ಪ್ರಧಾನ ವ್ಯವಸ್ಥಾಪಕರಾದ ಇಂದಿರಾ, ಅಕ್ಕಮಹಾದೇವಿ, ಮಹಿಳಾ ಮತ್ತು ಮಕ್ಕಳ ಅಭಿವೃದ್ಧಿ ಅಧಿಕಾರಿ ಪವಿತ್ರ, ಜಿಲ್ಲಾ ನಿರೂಪಣಾಧಿಕಾರಿ ವಿಜಯ್ ಕುಮಾರ್, ಶಿಶು ಅಭಿವೃದ್ಧಿ ಯೋಜನಾಧಿಕಾರಿಗಳಾದ ಎನ್.ಸುಧಾ, ವೀಣಾ ಸೇರಿದಂತೆ ಮಡಿಲು ಸ್ವಾವಲಂಬಿ ಟ್ರಸ್ಟ್‌ನ ಪದಾಧಿಕಾರಿಗಳು ಇದ್ದರು.

ಇಂದು ಪೂರ್ವಭಾವಿ ಸಭೆ

ಚಿತ್ರದುರ್ಗ ಜಿಲ್ಲೆಗೆ ಜು. 09 ರಂದು ಆಗಮಿಸುವ ಕರ್ನಾಟಕ ಜ್ಯೋತಿ ರಥಯಾತ್ರೆಯನ್ನು ಗೌರವದಿಂದ ಬರಮಾಡಿಕೊಳ್ಳಲು ಹಾಗೂ ಬೀಳ್ಕೊಡಲು ಅಗತ್ಯ ಸಿದ್ಧತೆ ಕೈಗೊಳ್ಳುವ ಕುರಿತು ಇದೇ ಜೂನ್ 25 ರಂದು ಬೆಳಿಗ್ಗೆ 11.30 ಕ್ಕೆ ಜಿಲ್ಲಾಧಿಕಾರಿಗಳ ಅಧ್ಯಕ್ಷತೆಯಲ್ಲಿ, ನಗರದ ಜಿಲ್ಲಾಧಿಕಾರಿಗಳ ಕಚೇರಿ ಸಭಾಂಗಣದಲ್ಲಿ ಪೂರ್ವಭಾವಿ ಸಭೆಯನ್ನು ಆಯೋಜಿಸಲಾಗಿದೆ ಎಂದು ಕನ್ನಡ ಮತ್ತು ಸಂಸ್ಕೃತಿ ಇಲಾಖೆ ಸಹಾಯಕ ನಿರ್ದೇಶಕರು ತಿಳಿಸಿದ್ದಾರೆ.

5 ಗ್ಯಾರಂಟಿ ನೀಡಿ ನುಡಿದಂತೆ ನಡೆದಿದೆ ಕಾಂಗ್ರೆಸ್ ಸರಕಾರ

ಚನ್ನಗಿರಿ: ಚುನಾವಣೆ ಪೂರ್ವದಲ್ಲಿ ಕಾಂಗ್ರೆಸ್ ನೀಡಿದ ಭರವಸೆಯಂತೆ ರಾಜ್ಯದ ಜನತೆಗೆ 5 ಗ್ಯಾರಂಟಿಗಳನ್ನು ನೀಡಿ ನುಡಿದಂತೆ ನಡೆದಿದೆ. ಜನರ ಸಮಸ್ಯೆಗಳನ್ನು ಆಲಿಸಿ, ಅದಕ್ಕೆ ಸ್ಥಳದಲ್ಲಿಯೇ ಪರಿಹಾರ ನೀಡುವ ಸಲುವಾಗಿ ಜನತಾ ದರ್ಶನ ಕಾರ್ಯಕ್ರಮವನ್ನು ನಡೆಸಲಾಗುತ್ತಿದೆ ಎಂದು ಶಾಸಕ ಬಸವರಾಜು ವಿ. ಶಿವಗಂಗಾ ತಿಳಿಸಿದರು.

ಪಟ್ಟಣದ ರುಕುಮಾಯಿ ಕಲ್ಯಾಣ ಮಂಟಪದಲ್ಲಿ ತಾಲ್ಲೂಕು ಆಡಳಿತದಿಂದ ಸೋಮವಾರ ನಡೆದ ತಾಲೂಕು ಮಟ್ಟದ ಜನತಾ ದರ್ಶನ ಕಾರ್ಯಕ್ರಮದಲ್ಲಿ ಫಲಾನುಭವಿಗಳಿಗೆ ವಿವಿಧ ಯೋಜನೆಗಳ ಪ್ರಮಾಣ ಪತ್ರವನ್ನು ವಿತರಿಸಿ ಮಾತನಾಡಿದರು.

ಈ ವಿಧಾನಸಭಾ ಕ್ಷೇತ್ರ ವ್ಯಾಪ್ತಿಯಲ್ಲಿ 10 ತಿಂಗಳಲ್ಲಿ ಗೃಹಲಕ್ಷ್ಮೀ, ಗೃಹಜ್ಯೋತಿ, ಅನ್ನಭಾಗ್ಯ ಯೋಜನೆ ಅಡಿ 209.72 ಕೋಟಿ ಹಣವನ್ನು ನಮ್ಮ ತಾಯಂದಿರ ಖಾತೆಗೆ ಜಮೆ ಮಾಡಲಾಗಿದೆ. ಇದುವರೆಗೆ ಈ ಕ್ಷೇತ್ರದ 67 ಗ್ರಾಮಗಳಲ್ಲಿ ಗ್ರಾಮ ಮಟ್ಟದ ಜನತಾ ದರ್ಶನ ಕಾರ್ಯಕ್ರಮವನ್ನು ಯಶಸ್ವಿಯಾಗಿ ನಡೆಸಲಾಗಿದೆ. ಅದೇ ರೀತಿ 16,398 ಫಲಾನುಭವಿಗಳಿಗೆ ರೂ 12.64 ಕೋಟಿ ಬೆಳೆ ಪರಿಹಾರವನ್ನು ರೈತರ ಖಾತೆಗೆ ಜಮೆ ಮಾಡಲಾಗಿದೆ. ಕ್ಷೇತ್ರದ ಜನರಿಗೆ ಸರ್ಕಾರದ ವಿವಿಧ ಯೋಜನೆಗಳ ಸೌಲಭ್ಯವನ್ನು ಕಲ್ಪಿಸುವಲ್ಲಿ ತಾಲೂಕು ಮಟ್ಟದ ಎಲ್ಲಾ ಇಲಾಖೆಯ ಅಧಿಕಾರಿಗಳು ಪ್ರಾಮಾಣಿಕವಾಗಿ ಕಾರ್ಯನಿರ್ವಹಿಸಿದ್ದಾರೆ. ಹಾಗೆಯೇ ಇನ್ನು ಮುಂದೆ ಪ್ರತಿ ಸೋಮವಾರ ಎಲ್ಲಾ ಇಲಾಖೆಗಳ ಮುಖ್ಯಸ್ಥರು ಕಚೇರಿಗಳಲ್ಲಿ ಕಡ್ಡಾಯವಾಗಿ ಹಾಜರಿರಬೇಕು. ನಾನೂ ಕೂಡಾ ತಾಲೂಕು ಕಚೇರಿಯ ನಮ್ಮ ಜನಸಂಪರ್ಕ ಕಚೇರಿಯಲ್ಲಿ ಇಡೀ ದಿನ ಲಭ್ಯವಿರುತ್ತೇನೆ ಎಂದರು. ತಹಸೀಲ್ದಾರ್ ಪಿ.ಎಸ್. ಎರ್ರಿಸ್ವಾಮಿ, ತಾಲೂಕು ಪಂಚಾಯಿತಿ ಇಒ ಬಿ.ಕೆ. ಉತ್ತಮ, ಪುರಸಭೆ ಮುಖ್ಯಾಧಿಕಾರಿ ಕೃಷ್ಣ ಡಿ. ಕಟ್ಟಿಮನಿ, ಬಿಇಒ ಎಲ್. ಜಯಪ್ಪ, ಪುರಸಭೆ ಸದಸ್ಯರಾದ ಜಿ. ನಿಂಗಪ್ಪ, ಸೈಯದ್ ಗೌಸ್ ಪೀರ್, ಪಟ್ಲಿ ನಾಗರಾಜ್, ಪರಮೇಶ್ ಪಾರಿ, ಗಾದ್ರಿ ರಾಜು ಉಪಸ್ಥಿತರಿದ್ದರು.

ಚನ್ನಗಿರಿಯ ರುಕುಮಾಯಿ ಕಲ್ಯಾಣ ಮಂಟಪದಲ್ಲಿ ಸೋಮವಾರ ನಡೆದ ತಾಲ್ಲೂಕು ಮಟ್ಟದ ಜನತಾ ದರ್ಶನ ಕಾರ್ಯಕ್ರಮದಲ್ಲಿ ವಿವಿಧ ಫಲಾನುಭವಿಗಳಿಗೆ ವಿವಿಧ ಯೋಜನೆಗಳ ಪ್ರಮಾಣ ಪತ್ರವನ್ನು ಶಾಸಕ ಬಸವರಾಜು ವಿ. ಶಿವಗಂಗಾ ವಿತರಿಸಿದರು. ಪಿ.ಎಸ್. ಎರ್ರಿಸ್ವಾಮಿ. ಬಿ.ಕೆ. ಉತ್ತಮ ಇದ್ದರು.

ಆರೋಪಿಗಳಿಂದ 35 ನಕ್ಷತ್ರ ಆಮೆ ವಶಕ್ಕೆ ಪಡೆದ ಪೊಲೀಸರು

ಹೊಸದುರ್ಗ: ತಾಲೂಕಿನ ಸಿ.ಬಿ.ಕೆರೆ ಗ್ರಾಮ ಪಂಚಾಯ್ತಿಯ ಕಂಚಿನಗರದ ಗ್ರಾಮದಲ್ಲಿ ಅನುಮಾನಾಸ್ಪವಾಗಿ ಕಾರಿನಲ್ಲಿದ್ದ 4 ಜನರನ್ನು ವಿಚಾರಣೆ ಮಾಡಿ, ಅವರ ಬಳಿಯಿದ್ದ 35 ನಕ್ಷತ್ರ ಆಮೆಗಳನ್ನು ಶ್ರೀರಾಂಪುರ ಠಾಣೆ ಪೊಲೀಸರು ವಶಕ್ಕೆ ಪಡೆದಿರುವ ಘಟನೆ ಭಾನುವಾರ ಸಂಜೆ ನಡೆದಿದೆ. ಆಗ ಅಲ್ಲಿನ ಗ್ರಾಮಸ್ಥರು ಸೇರಿಕೊಂಡು ಪೊಲೀಸರಿಗೆ ಕರೆ ಮಾಡಿದ್ದಾರೆ. ತಕ್ಷಣ ಅಲ್ಲಿಗೆ ಬಂದ ಪೊಲೀಸರು ವಿಚಾರಣೆ ನಡೆಸಿದಾಗ ಚಿಕ್ಕಬಳ್ಳಾಪುರ ಮೂಲದ ಆರೋಪಿಗಳು ಸಿಕ್ಕಿ ಬಿದ್ದಿದ್ದಾರೆ. 4 ಮಂದಿ ಆರೋಪಿಗಳನ್ನು ಬಂಧಿಸಿ, ಅವರ ಬಳಿಯಿದ್ದ ಕಾರನ್ನು ವಶಕ್ಕೆ ಪಡೆದು ನ್ಯಾಯಾಲಯಕ್ಕೆ ಹಾಜರು ಪಡಿಸಲಾಗಿದೆ ಎಂದು ಶ್ರೀರಾಂಪುರ ಠಾಣೆ ಅಧಿಕಾರಿಗಳು ತಿಳಿಸಿದ್ದಾರೆ.

ಹರಿಹರದ ಘನ ಸಿವಿಲ್ ಜಡ್ಜ್ ಮತ್ತು ಜೆ.ಎಂ.ಎಫ್.ಸಿ. ನ್ಯಾಯಾಲಯದಲ್ಲಿ
ಸಿ.ಆರ್.ಮಿಸ್. ನಂ:917/2024

ಅರ್ಜಿದಾರರು : ಸಾವಿತ್ರಮ್ಮ ಕೋಂ ಕುರುವತ್ತೆಪ್ಪ, ವಯಸ್ಸು ಸುಮಾರು : 58 ವರ್ಷ, ಗೃಹಿಣಿ ವಾಸ: ಗಂಗನರಸಿ ಗ್ರಾಮ, ಹರಿಹರ ತಾಲ್ಲೂಕು.

-ವಿರುದ್ಧ: -

ಎದುರುದಾರರು : ತಹಶಿಲ್ದಾರರು ಜನನ ಮತ್ತು ಮರಣ ನೊಂದಾಣಾಧಿಕಾರಿಗಳು ಹರಿಹರ ತಾಲ್ಲೂಕು ಕಛೇರಿ, ಹರಿಹರ.

ಸಾರ್ವಜನಿಕ ಪ್ರಕಟಣೆ

ಅರ್ಜಿದಾರರ ತಮ್ಮ ತಂದೆಯವರಾದ ಶ್ರೀ ಕೊಟ್ರಪ್ಪ ಕೊಡಿಯಾಲ ಕೊಟ್ರಪ್ಪ ಬಿನ್ ಲೇಟ್ ಕರಿಬಸಪ್ಪ ಇವರು ದಿನಾಂಕ : 04-02-1981 ರಂದು ಹರಿಹರ ತಾಲ್ಲೂಕು ಗಂಗನರಸಿ ಗ್ರಾಮದ ಅವರ ಮನೆಯಲ್ಲಿ ಮರಣ ಹೊಂದಿದ್ದ ಅಂಶವನ್ನು ನೋಂದಾಯಿಸಿಕೊಂಡು ಮರಣ ಸಮರ್ಥನಾ ಪತ್ರ ನೀಡುವಂತೆ ಎದುರುದಾರರಿಗೆ ಆದೇಶಿಸಲು ಕೋರಿ ಅರ್ಜಿದಾರರು ನ್ಯಾಯಾಲಯದಲ್ಲಿ ಅರ್ಜಿ ಸಲ್ಲಿಸಿರುತ್ತಾರೆ. ಈ ಅರ್ಜಿ ಕುರಿತು ಯಾರದ್ದಾದರೂ ತಕರಾರು ಇದ್ದಲ್ಲಿ ದಿನಾಂಕ; 25-07-2024 ರಂದು ಬೆಳಿಗ್ಗೆ 11-00 ಗಂಟೆಗೆ ತಾವಾಗಲಿ, ವಕೀಲರ ಮುಖಾಂತರವಾಗಲಿ ಹಾಜರಿದ್ದು, ಅಹವಾಲು ಸಲ್ಲಿಸಬಹುದು. ತಪ್ಪಿದ್ದಲ್ಲಿ ಪ್ರಕರಣವನ್ನು ಏಕಪಕ್ಷೀಯವಾಗಿ ನಿರ್ಣಯಿಸಲಾಗುವುದು.

ನ್ಯಾಯಾಲಯದ ಅಪ್ಪಣೆ ಮೇರೆಗೆ ದಿ:-24-06-2024 ರಂದು ನೀಡಲಾಗಿದೆ.

ನ್ಯಾಯಾಲಯಾದ ಆದೇಶದ ಮೇರೆಗೆ
ಶಿರಸ್ತೇದಾರರು
ಸಿವಿಲ್ ಪ್ರ.ದ. ನ್ಯಾ. ದಂ. ನ್ಯಾಯಾಲಯ, ಹರಿಹರ.
ಅರ್ಜಿದರಾರ ಪರ ವಕೀಲರು: **ರುದ್ರಗೌಡ ಪಿ.**
ಸ್ಥಳ : ಹರಿಹರ ದಿನಾಂಕ:24-06-2024

ಮಾನ್ಯ ಸಿವಿಲ್ ನ್ಯಾಯಾಧೀಶರು ಮತ್ತು ಜೆ.ಎಂ.ಎಫ್.ಸಿ. ಇವರ ನ್ಯಾಯಾಲಯ, ಹರಿಹರ
ಸಿ.ಆರ್.ಮಿಸ್. ನಂ: 345/2024

ಅರ್ಜಿದಾರರು : ಶ್ರೀಮತಿ ರಾಧಿಕಾ. ಪಿ. ಕೋಂ ಎನ್ ಆರ್ ನಾಗೇಂದ್ರರಾವ್ ವಯಸ್ಸು ಸುಮಾರು : 55 ವರ್ಷ, ವಾಸ: 15 ಪೈಪ್ ಲೈನ್ ರಸ್ತೆ, ಭುವನೇಶ್ವರಿ ನಗರ, ಬೆಂಗಳೂರು ಉತ್ತರ.

-ವಿರುದ್ಧ: -

ಎದುರುದಾರರು : ಜನನ ಮತ್ತು ಮರಣ ನೊಂದಾಣಾಧಿಕಾರಿಗಳು ನಗರಸಭೆ ರವರ ಕಛೇರಿ, ಹರಿಹರ.

ಸಾರ್ವಜನಿಕ ಪ್ರಕಟಣೆ

ಅರ್ಜಿದಾರರ ಅಜ್ಜಿಯಾದ ಶೇಶು ಬಾಯಿ ಕೋಂ ಲೇಟ್ ಸುಬ್ಬಾಶಾಸ್ತ್ರಿ ಇವರು ದಿನಾಂಕ ;01-06-1916 ರಂದು ಹರಿಹರ ನಗರದ ಕೋಟೆ ಏರಿಯಾದ ಅವರ ಮನೆಯಲ್ಲಿ ಮರಣ ಹೊಂದಿದ್ದ ಅಂಶವನ್ನು ನೋಂದಾಯಿಸಿಕೊಂಡು ಮರಣ ಸಮರ್ಥನಾ ಪತ್ರ ನೀಡುವಂತೆ ಎದುರುದಾರರಿಗೆ ಆದೇಶಿಸಲು ಕೋರಿ ಅರ್ಜಿದಾರರು ನ್ಯಾಯಾಲಯದಲ್ಲಿ ಅರ್ಜಿ ಸಲ್ಲಿಸಿರುತ್ತಾರೆ. ಈ ಅರ್ಜಿ ಕುರಿತು ಯಾರದ್ದಾದರೂ ತಕರಾರು ಇದ್ದಲ್ಲಿ ದಿನಾಂಕ; 29-07-2024 ರಂದು ಬೆಳಿಗ್ಗೆ 11-00 ಗಂಟೆಗೆ ತಾವಾಗಲಿ, ವಕೀಲರ ಮುಖಾಂತರವಾಗಲಿ ಹಾಜರಿದ್ದು, ಅಹವಾಲು ಸಲ್ಲಿಸಬಹುದು. ತಪ್ಪಿದ್ದಲ್ಲಿ ಪ್ರಕರಣವನ್ನು ಏಕಪಕ್ಷೀಯವಾಗಿ ನಿರ್ಣಯಿಸಲಾಗುವುದು.

ನ್ಯಾಯಾಲಯದ ಅಪ್ಪಣೆ ಮೇರೆಗೆ ದಿ:-21-06-2024 ರಂದು ನೀಡಲಾಗಿದೆ.

ನ್ಯಾಯಾಲಯಾದ ಆದೇಶದ ಮೇರೆಗೆ
ಶಿರಸ್ತೇದಾರರು
ಸಿವಿಲ್ ಪ್ರ.ದ.ನ್ಯಾ.ದಂ. ನ್ಯಾಯಾಲಯ, ಹರಿಹರ.
ಅರ್ಜಿದರಾರ ಪರ ವಕೀಲರು:
ಶ್ರೀಮತಿ ಗಾಯಿತ್ರಿ ಕುಲಕರ್ಣಿ
ಸ್ಥಳ : ಹರಿಹರ ದಿನಾಂಕ: 21-06-2024

ಮಾನ್ಯ ಸಿವಿಲ್ ನ್ಯಾಯಾಧೀಶರು ಮತ್ತು ಜೆ.ಎಂ.ಎಫ್.ಸಿ. ಇವರ ನ್ಯಾಯಾಲಯ, ಹರಿಹರ
ಸಿ. ಆರ್.ಮಿಸ್. ನಂ:346/2024

ಅರ್ಜಿದಾರರು : ಶ್ರೀಮತಿ ಸೀತಾದೇವಿ ಕೋಂ ಎನ್ ಮುರುಳಿ ಮೋಹನ, ವಯಸ್ಸು ಸುಮಾರು : 66 ವರ್ಷ, ವಾಸ: 26/2, 7ನೇ ಕ್ರಾಸ್, ಸಂತೋಷ ಜಿಮ್ ಹತ್ತಿರ ಶಿವಾನಂದ ನಗರ, ಬೆಂಗಳೂರು ದಕ್ಷಿಣ

-ವಿರುದ್ಧ: -

ಎದುರುದಾರರು : ಜನನ ಮತ್ತು ಮರಣ ನೊಂದಾಣಾಧಿಕಾರಿಗಳು ನಗರಸಭೆ ರವರ ಕಛೇರಿ, ಹರಿಹರ.

ಸಾರ್ವಜನಿಕ ಪ್ರಕಟಣೆ

ಅರ್ಜಿದಾರರ ತಾಯಿಯಾದ ಸರೋಜಬಾಯಿ ಕೋಂ ಲೇಟ್ ಭೀಮರಾವ್ ಫಡಕಿ ಇವರು ದಿನಾಂಕ : 04-04-1987 ರಂದು ಹರಿಹರ ನಗರದ ಕೋಟೆ ಏರಿಯಾದ ಅವರ ಮನೆಯಲ್ಲಿ ಮರಣ ಹೊಂದಿದ್ದ ಅಂಶವನ್ನು ನೋಂದಾಯಿಸಿಕೊಂಡು ಮರಣ ಸಮರ್ಥನಾ ಪತ್ರ ನೀಡುವಂತೆ ಎದುರುದಾರರಿಗೆ ಆದೇಶಿಸಲು ಕೋರಿ ಅರ್ಜಿದಾರರು ನ್ಯಾಯಾಲಯದಲ್ಲಿ ಅರ್ಜಿ ಸಲ್ಲಿಸಿರುತ್ತಾರೆ. ಈ ಅರ್ಜಿ ಕುರಿತು ಯಾರದ್ದಾದರೂ ತಕರಾರು ಇದ್ದಲ್ಲಿ ದಿನಾಂಕ : 29-07-2024 ರಂದು ಬೆಳಿಗ್ಗೆ 11-00 ಗಂಟೆಗೆ ತಾವಾಗಲಿ, ವಕೀಲರ ಮುಖಾಂತರವಾಗಲಿ ಹಾಜರಿದ್ದು, ಅಹವಾಲು ಸಲ್ಲಿಸಬಹುದು. ತಪ್ಪಿದ್ದಲ್ಲಿ ಪ್ರಕರಣವನ್ನು ಏಕಪಕ್ಷೀಯವಾಗಿ ನಿರ್ಣಯಿಸಲಾಗುವುದು.

ನ್ಯಾಯಾಲಯದ ಅಪ್ಪಣೆ ಮೇರೆಗೆ ದಿ: 21-06-2024 ರಂದು ನೀಡಲಾಗಿದೆ.

ನ್ಯಾಯಾಲಯಾದ ಆದೇಶದ ಮೇರೆಗೆ
ಶಿರಸ್ತೇದಾರರು
ಸಿವಿಲ್ ಪ್ರ.ದ.ನ್ಯಾ.ದಂ. ನ್ಯಾಯಾಲಯ, ಹರಿಹರ.
ಅರ್ಜಿದರಾರ ಪರ ವಕೀಲರು:
ಶ್ರೀಮತಿ ಗಾಯಿತ್ರಿ ಕುಲಕರ್ಣಿ
ಸ್ಥಳ : ಹರಿಹರ ದಿನಾಂಕ: 21-06-2024

ಮಾನ್ಯ ಸಿವಿಲ್ ನ್ಯಾಯಾಧೀಶರು ಮತ್ತು ಜೆ.ಎಂ.ಎಫ್.ಸಿ. ಇವರ ನ್ಯಾಯಾಲಯ, ಹರಿಹರ
ಸಿ. ಆರ್.ಮಿಸ್. ನಂ:347/2024

ಅರ್ಜಿದಾರರು : ಶ್ರೀಮತಿ ಸೀತಾದೇವಿ ಕೋಂ ಎನ್ ಮುರುಳಿ ಮೋಹನ, ವಯಸ್ಸು ಸುಮಾರು : 66 ವರ್ಷ, ವಾಸ: 26/2, 7ನೇ ಕ್ರಾಸ್, ಸಂತೋಷ ಜಿಮ್ ಹತ್ತಿರ ಶಿವಾನಂದ ನಗರ, ಬೆಂಗಳೂರು ದಕ್ಷಿಣ.

:ವಿರುದ್ಧ:

ಎದುರುದಾರರು : ಜನನ ಮತ್ತು ಮರಣ ನೊಂದಾಣಾಧಿಕಾರಿಗಳು ನಗರಸಭೆ ರವರ ಕಛೇರಿ, ಹರಿಹರ.

ಸಾರ್ವಜನಿಕ ಪ್ರಕಟಣೆ

ಅರ್ಜಿದಾರರ ಅಜ್ಜಿಯಾದ ಶಾಖಂಬರಿ ಬಾಯಿ ಕೋಂ ಲೇಟ್ ಶೇಷಗಿರಿರಾವ್ ಇವರು ದಿನಾಂಕ : 02-02-1981 ರಂದು ಹರಿಹರ ನಗರದ ಕೋಟೆ ಏರಿಯಾದ ಅವರ ಮನೆಯಲ್ಲಿ ಮರಣ ಹೊಂದಿದ್ದ ಅಂಶವನ್ನು ನೋಂದಾಯಿಸಿಕೊಂಡು ಮರಣ ಸಮರ್ಥನಾ ಪತ್ರ ನೀಡುವಂತೆ ಎದುರುದಾರರಿಗೆ ಆದೇಶಿಸಲು ಕೋರಿ ಅರ್ಜಿದಾರರು ನ್ಯಾಯಾಲಯದಲ್ಲಿ ಅರ್ಜಿ ಸಲ್ಲಿಸಿರುತ್ತಾರೆ. ಈ ಅರ್ಜಿ ಕುರಿತು ಯಾರದ್ದಾದರೂ ತಕರಾರು ಇದ್ದಲ್ಲಿ ದಿನಾಂಕ; 29-07-2024 ರಂದು ಬೆಳಿಗ್ಗೆ 11-00 ಗಂಟೆಗೆ ತಾವಾಗಲಿ, ವಕೀಲರ ಮುಖಾಂತರವಾಗಲಿ ಹಾಜರಿದ್ದು, ಅಹವಾಲು ಸಲ್ಲಿಸಬಹುದು. ತಪ್ಪಿದ್ದಲ್ಲಿ ಪ್ರಕರಣವನ್ನು ಏಕಪಕ್ಷೀಯವಾಗಿ ನಿರ್ಣಯಿಸಲಾಗುವುದು.

ನ್ಯಾಯಾಲಯದ ಅಪ್ಪಣೆ ಮೇರೆಗೆ ದಿ: 21-06-2024 ರಂದು ನೀಡಲಾಗಿದೆ.

ನ್ಯಾಯಾಲಯಾದ ಆದೇಶದ ಮೇರೆಗೆ : ಶಿರಸ್ತೇದಾರರು
ಸಿವಿಲ್ ಪ್ರ.ದ. ನ್ಯಾ.ದಂ. ನ್ಯಾಯಾಲಯ, ಹರಿಹರ.
ಅರ್ಜಿದರಾರ ಪರ ವಕೀಲರು:
ಶ್ರೀಮತಿ ಗಾಯಿತ್ರಿ ಕುಲಕರ್ಣಿ
ಸ್ಥಳ : ಹರಿಹರ ದಿನಾಂಕ: 21-06-2024

ಮಾನ್ಯ ಸಿವಿಲ್ ನ್ಯಾಯಾಧೀಶರು ಮತ್ತು ಜೆ.ಎಂ.ಎಫ್.ಸಿ. ಇವರ ನ್ಯಾಯಾಲಯ, ಹರಿಹರ
ಸಿ. ಆರ್.ಮಿಸ್. ನಂ:348/2024

ಅರ್ಜಿದಾರರು : ಶ್ರೀಮತಿ ಗಾಯಿತ್ರಿ, ತಂದೆ ಹನುಮಂತ ರಾವ್ ಜಿಗಳಿ, ಕೋಂ ವಸಂತ ಘಟಕ್, ವಯಸ್ಸು ಸುಮಾರು : 61 ವರ್ಷ, ವಾಸ: ದೇವಾ ಬಿ ಬ್ಲಾಕ್, ಹನುಮಂತನಗರ, ಧಾರವಾಡ.

:ವಿರುದ್ಧ:

ಎದುರುದಾರರು : ಜನನ ಮತ್ತು ಮರಣ ನೊಂದಾಣಾಧಿಕಾರಿಗಳು ನಗರಸಭೆ ರವರ ಕಛೇರಿ, ಹರಿಹರ.

ಸಾರ್ವಜನಿಕ ಪ್ರಕಟಣೆ

ಅರ್ಜಿದಾರರ ಅಜ್ಜಿಯಾದ ನಾಗು ಬಾಯಿ ಕೋಂ ಲೇಟ್ ಸುಬ್ಬಶಾಸ್ತ್ರ ಇವರು ದಿನಾಂಕ :17- 07-1948 ರಂದು ಹರಿಹರ ಹರಿಹರ ನಗರದ ಕೋಟೆ ಏರಿಯಾದ ಅವರ ಮನೆಯಲ್ಲಿ ಮರಣ ಹೊಂದಿದ್ದ ಅಂಶವನ್ನು ನೋಂದಾಯಿಸಿಕೊಂಡು ಮರಣ ಸಮರ್ಥನಾ ಪತ್ರ ನೀಡುವಂತೆ ಎದುರುದಾರರಿಗೆ ಆದೇಶಿಸಲು ಕೋರಿ ಅರ್ಜಿದಾರರು ನ್ಯಾಯಾಲಯದಲ್ಲಿ ಅರ್ಜಿ ಸಲ್ಲಿಸಿರುತ್ತಾರೆ. ಈ ಅರ್ಜಿ ಕುರಿತು ಯಾರದ್ದಾದರೂ ತಕರಾರು ಇದ್ದಲ್ಲಿ ದಿನಾಂಕ; 29-07-2024 ರಂದು ಬೆಳಿಗ್ಗೆ 11-00 ಗಂಟೆಗೆ ತಾವಾಗಲಿ, ವಕೀಲರ ಮುಖಾಂತರವಾಗಲಿ ಹಾಜರಿದ್ದು, ಅಹವಾಲು ಸಲ್ಲಿಸಬಹುದು. ತಪ್ಪಿದ್ದಲ್ಲಿ ಪ್ರಕರಣವನ್ನು ಏಕಪಕ್ಷೀಯವಾಗಿ ನಿರ್ಣಯಿಸಲಾಗುವುದು.

ನ್ಯಾಯಾಲಯದ ಅಪ್ಪಣೆ ಮೇರೆಗೆ ದಿ: 21-06-2024 ರಂದು ನೀಡಲಾಗಿದೆ.

ನ್ಯಾಯಾಲಯಾದ ಆದೇಶದ ಮೇರೆಗೆ: ಶಿರಸ್ತೇದಾರರು
ಸಿವಿಲ್ ಪ್ರ.ದ.ನ್ಯಾ.ದಂ. ನ್ಯಾಯಾಲಯ, ಹರಿಹರ.
ಅರ್ಜಿದರಾರ ಪರ ವಕೀಲರು:
ಶ್ರೀಮತಿ ಗಾಯಿತ್ರಿ ಕುಲಕರ್ಣಿ
ಸ್ಥಳ : ಹರಿಹರ ದಿನಾಂಕ:21-06-2024

ನಿಗಮದ ಅಧ್ಯಕ್ಷರಾಗಿ ಮಂಜುನಾಥ್ ನೇಮಕ

ಚಿತ್ರದುರ್ಗ: ಕರ್ನಾಟಕ ಆದಿಜಾಂಬವ ಅಭಿವೃದ್ಧಿ ನಿಗಮದ ಅಧ್ಯಕ್ಷರಾಗಿ ಚಿತ್ರದುರ್ಗ ಜಿಲ್ಲೆಯ ಜೆ.ಎಸ್.ಮಂಜುನಾಥ್ ಇವರನ್ನು ಅಧ್ಯಕ್ಷರನ್ನಾಗಿ, ನಾಮನಿರ್ದೇಶನ ಮಾಡಿ ಸರಕಾರ ಆದೇಶ ಹೊರಡಿಸಿದೆ. ಕರ್ನಾಟಕ ಆದಿ ಜಾಂಬವ ಅಭಿವೃದ್ಧಿ ನಿಗಮ ಕಂಪನಿ ಆಕ್ಟ್ 2013ರ ಆರ್ಟಿಕಲ್ ಆಫ್ ಅಸೋಸಿಯೇಷನ್ ಆಫ್ ದಿ ಕರ್ನಾಟಕ ಹಾದಿ ಜಾಂಬವ ಅಭಿವೃದ್ಧಿ ನಿಗಮದ ಕಾಲಂ 29(1)ರ ಅನ್ವಯ ತಕ್ಷಣದಿಂದಲೇ ಜಾರಿಗೆ ಬರುವಂತೆ ಆದೇಶ ಹೊರಡಿಸಲಾಗಿದೆ. 2008ರ ಹಿರಿಯೂರು ವಿಧಾನಸಭಾ ಕ್ಷೇತ್ರದ ಕಾಂಗ್ರೆಸ್ ಅಭ್ಯರ್ಥಿಯಾಗಿ ಸ್ಪರ್ಧಿಸಿ ಬಿ.ಎಸ್.ಮಂಜುನಾಥ್ ಪರಾಭವಗೊಂಡಿದ್ದರು. ಇದೀಗ ಕೆಪಿಸಿಸಿ ಅಸಂಘಟಿತ ಕಾರ್ಮಿಕ ವಿಭಾಗದ ರಾಜ್ಯಾಧ್ಯಕ್ಷರಾಗಿದ್ದಾರೆ. ಲೋಕಸಭಾ ಚುನಾವಣೆ ಪೂರ್ವದಲ್ಲಿ ಹಿರಿಯೂರು ನಗರದಲ್ಲಿ ನಡೆದ ಕಾರ್ಯಕ್ರಮವೊಂದರಲ್ಲಿ ಪ್ರಧಾನಿ ನರೇಂದ್ರ ಮೋದಿ ವಿರುದ್ಧ ಮಾತನಾಡಿದ್ದರು.

ಸಮಾಚಾರ ಸಣ್ಣದಲ್ಲ

ಸರಕಾರಿ ಶಾಲೆಗೆ ಕಲಿಕಾ ಪರಿಕರಗಳ ವಿತರಣೆ

ಶಿವಮೊಗ್ಗ: ಬೆಂಗಳೂರಿನ ಶ್ರೀಗಂಧ ಫೌಂಡೇಷನ್ ವತಿಯಿಂದ ಶಿವಮೊಗ್ಗ ತಾಲೂಕು ಚೋರಡಿಯ ಸರಕಾರಿ ಪ್ರಾಥಮಿಕ ಶಾಲೆ ಹಾಗೂ ಕುಮದ್ವತಿ ಪ್ರೌಢಶಾಲೆಯ ಮಕ್ಕಳಿಗೆ ಉಚಿತವಾಗಿ ನೋಟ್ ಬುಕ್ ಮತ್ತು ಕಲಿಕಾ ಪರಿಕರ ವಿತರಣೆ ಮಾಡಲಾಯಿತು. ಫೌಂಡೇಷನ್‌ನ ರವಿಪೂಜಾರಿ,ರಾಜೇಶ್ ಎಸ್.ವಿ.,ಗೀತಾಂಜಲಿ ದತ್ತಾತ್ರೇಯ, ವಿದ್ಯಾಸೂರ್ಯಕುಮಾರ್, ಜ್ಯೋತಿ ಸಂಜೀವ್, ಕ್ಲಸ್ಟರ್ ಸಂಪನ್ಮೂಲ ವ್ಯಕ್ತಿ ನಾಗೇಂದ್ರ ಉಪಸ್ಥಿತರಿದ್ದರು.

ಸಹ್ಯಾದ್ರಿ ಕಾಲೇಜಿನಲ್ಲಿ ಎನ್‌ಎಸ್‌ಎಸ್ ಶಿಬಿರ

ಶಿವಮೊಗ್ಗ: ಸಹ್ಯಾದ್ರಿ ವಿಜ್ಞಾನ ಕಾಲೇಜು ಆವರಣದಲ್ಲಿ ಜೂ.24 ರಿಂದ 30 ರವರೆಗೆ ಕುವೆಂಪು ವಿವಿ ಅಂತರಕಾಲೇಜು ಮಟ್ಟದ ಎನ್.ಎಸ್‌ಎಸ್ ಶಿಬಿರ ನಡೆಯಲಿದೆ. ಜೂ.24 ರಂದು ಕುವೆಂಪು ವಿವಿ ಪರೀಕ್ಷಾಂಗ ಕುಲಸಚಿವ ಪ್ರೊ.ಗೋಪಿನಾಥ್ ಎಸ್.ಎಂ.ಶಿಬಿರಕ್ಕೆ ಚಾಲನೆ ನೀಡುವರು. ಪ್ರಾಚಾರ್ಯರಾದ ಡಾ.ಎನ್.ರಾಜೇಶ್ವರಿ ಅಧ್ಯಕ್ಷತೆ ವಹಿಸುವರು. ಬೆಂಗಳೂರು ಗ್ರಾಮಾಂತರ ಸರ್ವೋದಯ ಮಂಡಳದ ಅಧ್ಯಕ್ಷ ಡಾ.ಪ್ರಶಾಂತ ವಿ ಅವರು ಸ್ವಯಂ ಸೇವಕರ ಕರ್ತವ್ಯಗಳ ಕುರಿತು ಉಪನ್ಯಾಸ ನೀಡುವರು. ಮುಖ್ಯ ಅತಿಥಿಗಳಾಗಿ ಕೆನರಾ ಬ್ಯಾಂಕ್ ಪ್ರಧಾನ ವ್ಯವಸ್ಥಾಪಕ ಶರ್ಮಿಳಾ ರಾಮ್‌ಕುಮಾರ್, ಕುವೆಂಪು ಎನ್.ಎಸ್.ಸಂಯೋಜಕಿ ಡಾ.ಶುಭಾ ಮರವಂತೆ, ಕಲಾ ಕಾಲೇಜು ಪ್ರಾಚಾರ್ಯ ಡಾ.ಸೈಯದ್ ಸನಾವುಲ್ಲಾ, ವಾಣಿಜ್ಯ ಕಾಲೇಜು ಪ್ರಾಚಾರ್ಯ ಡಾ.ಅವಿನಾಶ್ ಟಿ ಭಾಗವಹಿಸುವರು.

ದಸಂಸ ಮಹಿಳಾ ಘಟಕ ಉದ್ಘಾಟನೆ

ಶಿವಮೊಗ್ಗ: ಕರ್ನಾಟಕ ದಲಿತ ಸಂಘರ್ಷ ಸಮಿತಿ ಜಿಲ್ಲಾ ಮಹಿಳಾ ಘಟಕದ ಉದ್ಘಾಟನಾ ಸಮಾರಂಭ ಜೂ.26 ರಂದು ಬೆಳಗ್ಗೆ 10.30 ಕ್ಕೆ ಶಿವಮೊಗ್ಗನಗರದ ಪ್ರವಾಸಿ ಮಂದಿರದಲ್ಲಿ ಹಮ್ಮಿಕೊಳ್ಳಲಾಗಿದೆ. ಸಂಘಟನೆ ಪ್ರಮುಖರು ಸಾರ್ವಜನಿಕರು ಹೆಚ್ಚಿನ ಸಂಖ್ಯೆಯಲ್ಲಿ ಆಗಮಿಸಬೇಕೆಂದು ದಸಂಸ ಜಿಲ್ಲಾ ಸಂಚಾಲಕ ಹರಮಘಟ್ಟ ರಂಗಪ್ಪ ಪತ್ರಿಕಾ ಹೇಳಿಕೆಯಲ್ಲಿ ತಿಳಿಸಿದ್ದಾರೆ.

ಬಗರ್‌ಹುಕುಂ ಸಕ್ರಮಕ್ಕೆ ಒಕ್ಕೂಟರ ಆಗ್ರಹ

ಶಿವಮೊಗ್ಗ: ಬಗರ್‌ಹುಕುಂ ಜಮೀನನ್ನು ಸಕ್ರಮಗೊಳಿಸುವಂತೆ ಆಗ್ರಹಿಸಿ ಅಖಿಲ ಕರ್ನಾಟಕ ಕಟ್ಟಡ ಹಾಗೂ ಅಸಂಘಟಿತ ಕಾರ್ಮಿಕರ ಒಕ್ಕೂಟ ಸೋಮವಾರ ಜಿಲ್ಲಾಧಿಕಾರಿಗಳ ಕಚೇರಿ ಎದುರು ಪ್ರತಿಭಟನೆ ನಡೆಸಿ ಜಿಲ್ಲಾಧಿಕಾರಿಗಳ ಮೂಲಕ ಸಚಿವ ಕೃಷ್ಣ ಬೈರೇಗೌಡ ಅವರಿಗೆ ಮನವಿ ಸಲ್ಲಿಸಿದರು.ಶಿವಮೊಗ್ಗ ತಾಲೂಕು ವ್ಯಾಪ್ತಿಯಲ್ಲಿ ಬಗರ್‌ಹುಕುಂ ಸಾಗುವಳಿದಾರರು 53, 57ರ ಅಡಿಯಲ್ಲಿ ಅರ್ಜಿ ಸಲ್ಲಿಸಿದ್ದಾರೆ. ಅರ್ಜಿ ಸಲ್ಲಿಸಿ ಹಲವು ವರ್ಷಗಳಾದರೂ ಇದುವರೆಗೂ ಸಾಗುವಳಿ ಚೀಟಿ ನೀಡಿಲ್ಲ. ಇದರಿಂದ ಸಾಗುವಳಿದಾರರಿಗೆ ತುಂಬಾ ತೊಂದರೆಯಾಗಿದೆ. ಜಿಲ್ಲಾಧಿಕಾರಿಗಳು ಕೂಡಲೇ ಬಗರ್‌ಹುಕುಂ ಕಮಿಟಿ ರಚನೆ ಮಾಡಿ ಹಕ್ಕುಪತ್ರ ನೀಡಲು ಮುಂದಾಗಬೇಕು ಎಂದು ಮನವಿಯಲ್ಲಿ ಆಗ್ರಹಿಸಲಾಗಿದೆ. ಶಿವಮೊಗ್ಗ ತಾಲೂಕು ಗ್ರಾಪಂಗಳ ವ್ಯಾಪ್ತಿಯಲ್ಲಿ 94ಡಿ ಅಡಿಯಲ್ಲಿ ಸರ್ವೇ ಕೂಡ ಮುಗಿದಿದೆ. ಯಾರೋ ಕೆಲವರಿಗೆ ಮಾತ್ರ ಹಕ್ಕು ಪತ್ರ ನೀಡಲಾಗಿದೆ. ಹಸೂಡಿ ಗ್ರಾಮದ ಸ.ನಂ. 139ರಲ್ಲಿ 92.20 ಎಕರೆ ಸರ್ಕಾರಿ ಕೆರೆ ಜಮೀನನ್ನು ಒತ್ತುವರಿ ಮಾಡಿರುವ ಬಗ್ಗೆ ಕರ್ನಾಟಕ ಭೂಕಬಳಿಕೆ ನಿಷೇಧ ವಿಶೇಷ ನ್ಯಾಯಾಲಯದಲ್ಲಿ ಪ್ರಕರಣ ಕೂಡ ದಾಖಲಾಗಿದೆ. ಒತ್ತುವರಿದಾರರು ಜಮೀನು ಬಿಟ್ಟು ಕೊಡಲು ಒಪ್ಪಿದ್ದು ಸರ್ವೇ ಮಾಡಿ ಕೆರೆ ಸುತ್ತ ಟ್ರಂಚ್ ಹಾಕಿಸಿಕೊಡಬೇಕು. ಮತ್ತು ಬಗರ್‌ಹುಕುಂ ಸಾಗುವಳಿದಾರರಿಗೆ ಹಕ್ಕುಪತ್ರ ನೀಡಬೇಕು ಎಂದು ಮನವಿಯಲ್ಲಿ ಆಗ್ರಹಿಸಲಾಗಿದೆ.

ಟೆನ್ನಿಸ್ ಬಾಲ್ ಕ್ರಿಕೆಟ್ ಪಂದ್ಯಾವಳಿ

ಶಿವಮೊಗ್ಗ: ಭಗೀರಥ ಸ್ಪೋರ್ಟ್ಸ್ ಅಕಾಡೆಮಿ ವತಿಯಿಂದ ಕೃಷಿ ಕಾಲೇಜು ಕ್ರೀಡಾಂಗಣದಲ್ಲಿ ಭಾನುವಾರ ತೃತೀಯ ವರ್ಷದ ಜಿಲ್ಲಾ ಮಟ್ಟದ ಟೆನ್ನಿಸ್ ಬಾಲ್ ಕ್ರಿಕೆಟ್ ಪಂದ್ಯಾವಳಿಯನ್ನು ಆಯೋಜಿಸಲಾಗಿತ್ತು. ಜಿಲ್ಲಾ ಮಟ್ಟದ ಕ್ರಿಕೇಟ್ ಪಂದ್ಯಾವಳಿಯನ್ನು ಶಿವಮೊಗ್ಗ ಗ್ರಾಮಾಂತರ ಶಾಸಕಿ ಶಾರದ ಪೂರ್ಯನಾಯ್ಕ ಉದ್ಘಾಟಿಸಿದರು. ಮುಖ್ಯ ಅತಿಥಿಗಳಾಗಿ ಕಾಂತೇಶ್ ಅತಿಥಿಗಳಾಗಿ ದೇವೇಂದ್ರಪ್ಪ ಸಾಗರ ರವಿ , ಹಾರ್ನಳ್ಳಿ ರವಿ ಕುಂಸಿ ದಿನೇಶ, ಕುಂಸಿ ಗ್ರಾಮ ಪಂಚಾಯತಿ ಹಾಲಿ ಸದಸ್ಯ ಶ್ರೀನಿವಾಸ್ ರವರು ಸಹ ಆಗಮಿಸಿದ್ದರು.ಗ್ರಾಮಾಂತರ ಶಾಸಕಿ ಶಾರದ. ಪೂರ್ಯನಾಯ್ಕ ಮತನಾಡಿ, ಉಪ್ಪಾರ ಜನಾಂಗದವರು ಆರ್ಥಿಕವಾಗಿ ಹಾಗೂ ಅಭಿವೃದ್ಧಿಯ ಲೆಕ್ಕಾಚಾರದಲ್ಲಿ ತುಂಬಾ ಹಿಂದುಳಿದಿದ್ದಾರೆ, ಸಣ್ಣ ಸಣ್ಣ ಕೆಲಸಗಳಲ್ಲಿಯೇ ಅವರು ಜೀವನ ನಡೆಸುತ್ತಿದ್ದಾರೆ, ಆದರೆ ಅವರು ತಮ್ಮ ಕೆಲಸಗಳಿಗೆ ಅಷ್ಟೇ ಸೀಮಿತವಾಗಿಲ್ಲ, ನಾವು ಕೂಡ ಸ್ವಾತಂತ್ರ್ಯರು . ಭಗೀರಥ ಕ್ರೀಡಾ ಅಕಾಡೆಮಿ ಹಾಗೂ ನಿಮ್ಮ ಜನಾಂಗವನ್ನು ಅಭಿವೃದ್ಧಿಗೊಳಿಸಲು ಸರಕಾರದಿಂದ ಅಗತ್ಯ ಕ್ರಮಗಳನ್ನು ಕೈಗೊಳ್ಳುವಂತೆ ಆಶ್ವಾಸನೆ ನೀಡಿದರು. ಕ್ರೀಡೆಯಲ್ಲಿ ಪ್ರಥಮ ಬಹುಮಾನ ಪಡೆದ ಕುಂಸಿ ಹಾಗೂ ದ್ವಿತೀಯ ಬಹುಮಾನ ಗಳಿಸಿದ ಮಾರಶೆಟ್ಟಿಹಳ್ಳಿ ತಂಡಗಳಿಗೆ ಬಹುಮಾನ ವಿತರಿಸಿದರು.

ವಿ+
ಸೋಮವಾರ

ರಾಷ್ಟ್ರೀಯ ಹಾಗೂ ರಾಜ್ಯ ರೈತ ಮುಖಂಡರ ಸಮಾವೇಶದಲ್ಲಿ ಕುರುಬೂರು ಶಾಂತಕುಮಾರ

ರೈತನ ಬೆನ್ನೆಲುಬು ಮುರಿಯಲು ಕೇಂದ್ರ ಹುನ್ನಾರ

ಶಿವಮೊಗ್ಗ: ಎಂಎಸ್‌ಪಿ ನಿಗದಿ ಮಾಡಬೇಕಾದ ಕೇಂದ್ರ ಯಾವುದೇ ನಿರ್ಧಾರ ಮಾಡಿಲ್ಲ. ದೇಶದ ಬೆನ್ನೆಲುಬು ರೈತ ಎನ್ನುತ್ತಾರೆ. ಆ ಬೆನ್ನೆಲುಬು ಮುರಿಯಲು ಹವಣಿಸುತ್ತಿದ್ದಾರೆ ಎಂದು ದಕ್ಷಿಣ ಭಾರತ ರಾಜ್ಯಗಳ ಎಸ್‌ಕೆಎಂ ಸಂಚಾಲಕ ಕುರುಬೂರು ಶಾಂತ ಕುಮಾರ್ ಆರೋಪಿಸಿದ್ದಾರೆ.

ಸರಕಾರಿ ನೌಕರರ ಭವನದಲ್ಲಿ ಸಂಯುಕ್ತ ಕಿಸಾನ್ ಮೋರ್ಚಾ, ರಾಜ್ಯ ರೈತ ಸಂಘಟನೆಗಳ ಒಕ್ಕೂಟ, ಕರ್ನಾಟಕ ರಾಜ್ಯ ರೈತ ಸಂಘ ಹಾಗೂ ಹಸಿರುಸೇನೆ ವತಿಯಿಂದ ಸೋಮವಾರ ಹಮ್ಮಿಕೊಂಡಿದ್ದ ರಾಷ್ಟ್ರೀಯ ಹಾಗೂ ರಾಜ್ಯ ರೈತ ಮುಖಂಡರ ಸಮಾವೇಶದಲ್ಲಿ ಮಾತನಾಡಿ, ಸ್ವಾತಂತ್ರ್ಯ ಬಂದು 75 ವರ್ಷವಾದರೂ ರೈತರ ಬದುಕು ಬದಲಾಗಿಲ್ಲ. ಹಸಿರು ಶಾಲು ಹಾಕಿಕೊಂಡು ಪ್ರಮಾಣ ವಚನ ಮಾಡುಲಾಗುತ್ತಿದೆ. ಆದರೂ ಯಾವುದೇ ಪ್ರಯೋಜನವಾಗುತ್ತಿಲ್ಲ. ಹಸಿರು ಶಾಲು ಹಾಕಿ ರಿಯಲ್ ಎಸ್ಟೇಟ್ ದಂಧೆ ಮಾಡುವವರು ನಮ್ಮೊಳಗಿದ್ದಾರೆ. ಅವರಲ್ಲಿ ಅನೇಕರು ಹಾಳಾಗಿ ಹೋಗಿದ್ದಾರೆ. ಪ್ರಾಮಾಣಿಕವಾಗಿ ಹೋರಾಟ ಮಾಡುವ ರೈತರು ಉಳಿಯುತ್ತಾರೆ ಎಂದರು.

ಕರ್ನಾಟಕ ರಾಜ್ಯ ರೈತ ಸಂಘ ಹಾಗೂ ಹಸಿರುಸೇನೆ ವತಿಯಿಂದ ಹಮ್ಮಿಕೊಂಡಿದ್ದ ರಾಷ್ಟ್ರೀಯ ಹಾಗೂ ರಾಜ್ಯ ರೈತ ಮುಖಂಡರ ಸಮಾವೇಶ ಉದ್ಘಾಟಿಸಿ ಅಖಿಲ ಭಾರತ ರೈತ ನಾಯಕ ಜಗಜಿತ್ ಸಿಂಗ್ ದಲೈವಾಲಾ ಮಾತನಾಡಿದರು.

ತೆಲಂಗಾಣದಲ್ಲಿ 15 ಸಾವಿರ ರೂ. ಪ್ರೋತ್ಸಾಹಧನ ನೀಡಿ 7 ಲಕ್ಷ ರೈತರ ಸಾಲ ಮನ್ನಾ ಮಾಡಿದ್ದಾರೆ. ಅಲ್ಲಿ ಕೂಡ ಕಾಂಗ್ರೆಸ್ ಸರಕಾರವಿದೆ. ಆದರೆ, ಇಲ್ಲಿನ ಕಾಂಗ್ರೆಸ್ ಸರಕಾರ ಹಾಲಿನ ಸಬ್ಸಿಡಿ ನಿಲ್ಲಿಸಿದೆ. ಕಿಸಾನ್ ಸಮ್ಮಾನ್ ಯೋಜನೆಯ 4 ಸಾವಿರ ರೂ. ಕೂಡ ನಿಲ್ಲಿಸಿದೆ. ಬರಗಾಲ ಪರಿಹಾರ ನೀಡಿಲ್ಲ. ತೆಂಗು ಬೆಳೆಗಾರರ ಬದುಕು ಬೀದಿಗೆ ಬಂದಿದೆ. ಭತ್ತಕ್ಕೆ ಕೂಡ ಉತ್ಪಾದನಾ ವೆಚ್ಚಕ್ಕಿಂತ ಕಡಿಮೆ ಬೆಂಬಲ ಬೆಲೆ ನೀಡಲಾಗುತ್ತಿದೆ. ಆದ್ದರಿಂದ ಅನಿವಾರ್ಯವಾಗಿ ರೈತರು ಸಂಘಟನೆ ಗಟ್ಟಿಗೊಳಿಸಿ ಒಂದಾಗಿ ಹೋರಾಟ ಮಾಡಿದಾಗ ಮಾತ್ರ ಸರ್ಕಾರ ನಮ್ಮ ಮಾತು ಕೇಳುತ್ತದೆ ಎಂದರು.

ಈ ಸಂದರ್ಭದಲ್ಲಿ ರಾಷ್ಟ್ರೀಯ ನಾಯಕಾರದ ಕೆ.ವಿ. ಬಿಜು, ಅಭಿಮನ್ಯು ಕುಹರ್, ಲಲ್ವಿಂದರ್ ಸಿಂಗ್ ಔಲಾಖ್, ಸುಕ್ಷಿತ್ ಸಿಂಗ್, ಜಾಫರ್ ಖಾನ್, ಪಿ.ಆರ್. ಪಾಂಡ್ಯನ್, ಟಿ.ಎನ್. ರಾಮನ್ ಗೌಡರ್, ವೆಂಕಟೇಶ್ವರರಾವ್, ನರಸಿಂಹನಾಯ್ಡು, ಕರ್ನಾಟಕದ ಎಂ.ಪಿ. ಕರಿಬಸಪ್ಪಗೌಡ, ವೀರನಗೌಡ ಪಾಟೀಲ್, ಮಾಧವ ರೆಡ್ಡಿ, ಚೂನ್ನಪ್ಪ ಪೂಜಾರಿ, ಎನ್.ಹೆಚ್. ದೇವಕುಮಾರ್, ರಾಮಚಂದ್ರಪ್ಪ, ಉಷಾ, ಪಾರ್ವತಿ, ಆರ್ಮುಗಂ, ರಾಜು ಇದ್ದರು.

> ಸ್ವಾಮಿನಾಥನ್ ವರದಿಯಂತೆ ರೈತರ ಬೆಳೆಗಳಿಗೆ ಸೂಕ್ತ ದರ ನಿಗದಿಯಾಗಬೇಕು. ಕನಿಷ್ಠ ಬೆಂಬಲ ಬೆಲೆ ಜಾರಿಗೊಳಿಸಬೇಕು. ಅದಕ್ಕಾಗಿ ಕಾನೂನು ಜಾರಿಗೆ ತರುವವರೆಗೆ ರೈತ ಹೋರಾಟ ನಿಲ್ಲುವುದಿಲ್ಲ. ಈಗಾಗಲೇ ಕಾಶ್ಮೀರದಿಂದ ಕನ್ಯಾಕುಮಾರಿವರೆಗೆ ರೈತ ಸಂಘಟನೆಗಳು ಒಗ್ಗಟ್ಟಾಗಿ ಹೋರಾಟಕ್ಕೆ ಸಿದ್ದವಾಗಿವೆ. 18 ಬೆಳೆಗಳಿಗೆ ಬೆಂಬಲ ಬೆಲೆ ಘೋಷಿಸಿ ಮೂಗಿಗೆ ತುಪ್ಪ ಸವರುವ ಕೆಲಸವಾಗುತ್ತಿದೆ. ಆದರೆ, ಕೆಲವು ನಿಗದಿಪಡಿಸಿದ ಬೆಂಬಲ ಬೆಲೆ ಉತ್ಪಾದನಾ ವೆಚ್ಚದ ಅರ್ಧಕ್ಕೂ ಸಮವಿಲ್ಲ. ಈ ಅವೈಜ್ಞಾನಿಕ ಬೆಂಬಲ ಬೆಲೆ ನೀತಿಯನ್ನು ನಾವು ವಿರೋಧಿಸುತ್ತೇವೆ ಎಂದರು.
>
> -ಜಗಜಿತ್ ಸಿಂಗ್ ದಲ್ಲೈವಾಲಾ, ಅಖಿಲ ಭಾರತ ರೈತ ನಾಯಕ

ಸಾಂಸ್ಕೃತಿಕ ಲೋಕಕ್ಕೆ ಅದ್ವಿತೀಯ ಕೊಡುಗೆ ಯಕ್ಷಗಾನ ಕಲೆ

ಹೊಸನಗರ: ಸಾಂಸ್ಕೃತಿಕ ಲೋಕಕ್ಕೆ ಅದ್ವಿತೀಯ ಕೊಡುಗೆ ನೀಡಿರುವ ಹೆಮ್ಮೆಯ ಯಕ್ಷಗಾನ ಕಲೆಯನ್ನು ಉಳಿಸಿ ಬೆಳೆಸುವ ಮಹತ್ವದ ಜವಾಬ್ದಾರಿ ನಮ್ಮ ಮೇಲಿದ್ದು ಈ ನಿಟ್ಟಿನಲ್ಲಿ ಶಾಲೆಯ ಮಕ್ಕಳಿಗೆ ಯಕ್ಷ ಶಿಕ್ಷಣ ನೀಡಲು ಯಕ್ಷದ್ರುವ ಪಟ್ಲ ಟ್ರಸ್ಟ್ ಫೌಂಡೇಶನ್ ಮುಂದಾಗಿದೆ ಎಂದು ಟ್ರಸ್ಟ್ ಸ್ಥಾಪಕ ಯಕ್ಷಗಾನ ಕಲೆಯನ್ನು ಗೌರವಿಸುವ ದೊಡ್ಡ ಜನ ಸಮೂಹದ ಮೂಲಕ ನನಗೆ ದೊರೆತಿದೆ ಇದರಿಂದ ಯಶಸ್ವಿಯಾಗಿ ಯಕ್ಷಧ್ರುವ ಪಟ್ಲ ಫೌಂಡೇಶನ್ ಟ್ರಸ್ಟ್ ಸ್ಥಾಪನೆ ಮಾಡಲಾಗಿದೆ ಮಲೆನಾಡಿನಲ್ಲಿ ಬಾಲ್ಯದಲ್ಲಿಯೇ ಯಕ್ಷಗಾನವನ್ನು ಮಕ್ಕಳಿಗೆ ಕಲಿಸಬೇಕೆಂದು ಕಲೆಯನ್ನು ಉಳಿಸಬೇಕೆಂಬ ಉದ್ದೇಶದಿಂದ ನಾನು ಇಲ್ಲಿಗೆ ಬಂದಿದ್ದು ಯಕ್ಷಗಾನ ಕಲೆಯನ್ನು ಉಳಿಸಿ ಬೆಳೆಸುವ ಜವಾಬ್ದಾರಿ ನಿಮ್ಮ ಮೇಲಿದ್ದು ಎಲ್ಲರೂ ಸೇರಿ ಯಕ್ಷಗಾನ ಕಲೆ ಉಳಿಸೋಣ **ಶಾಸಕ ಬೇಳೂರು ಗೋಪಾಲಕೃಷ್ಣ** ಎಂದರು.

ಇಲ್ಲಿನ ಆರ್ಯಈಡಿಗ ಸಭಾಭವನದಲ್ಲಿ ಯಕ್ಷಧ್ರುವ ಯಕ್ಷ ಶಿಕ್ಷಣ ಯೋಜನೆಯಡಿಯಲ್ಲಿ ನಾಟ್ಯ ತರಬೇತಿ ಶಿಕ್ಷಣ ಅಭಿಯಾನ 2024-25ನೇ ಉಚಿತ ಯಕ್ಷಗಾನ ತರಬೇತಿ ಉದ್ಘಾಟನ ಸಮಾರಂಭದ ಅಧ್ಯಕ್ಷತೆ ವಹಿಸಿ ಮಾತನಾಡಿದ ಅವರು, ಈಗಾಗಲೇ ಸಾವಿರಾರು ಮಕ್ಕಳಿಗೆ ತರಬೇತಿ ನೀಡಲಾಗಿದೆ ಮುಂದಿನ ದಿನದಲ್ಲಿ ಅವರಿಗೆ ವೇದಿಕೆ ಒದಗಿಸುವ ಪ್ರಯತ್ನವೂ ನಡೆಯಲಿದೆ ಎಂದರು. ಹಿರಿಯ ಕಲಾವಿದರ ಪೈಕಿ ಕೆಲವರು ಶಾಲಾ ಶಿಕ್ಷಣ ಪಡೆಯದಿದ್ದರೂ ರಂಗದಲ್ಲಿ ಅದ್ಭುತ ಭಾಷ ಪಾಂಡಿತ್ಯ ವಾಕ್ ಚಾತುರ್ಯದ ಮೂಲಕ ಪ್ರಸಿದ್ದಿ ಸಂಪಾದಿಸಿದ್ದಾರೆ ಅದುವೇ ಯಕ್ಷಗಾನ ಕಲಾವಿದರು ಕನಿಷ್ಟ ಸಂಬಳ ಪಡೆದು ಮೇಳದಲ್ಲಿ ಕೆಲಸ ಮಾಡುತ್ತಿದ್ದರು ತಮ್ಮ ಕುಟುಂಬದ ನಿರ್ವಹಣೆಯ ಜತೆಗೆ ಕಲೆಯನ್ನು ಬೆಳೆಸಿಕೊಂಡು ಬಂದಿದ್ದಾರೆ ಕಲಾವಿದರು ಯಾವುದೇ ತೊಂದರೆಗೆ ಗೊಳಗಾಗದೇ ಬದುಕು ಸಾಗಿಸುವುದೇ ಕಷ್ಟಕರವಾಗಿತ್ತು ಇಂತಹ ಸ್ಥಿತಿಯನ್ನು ಕಲಾವಿದರು ಯಾವುದಾದರೂ ರೀತಿಯಲ್ಲಿ ಸಹಾಯ ಮಾಡಬೇಕೆಂಬ ಆಶಯ ಉಂಟಾಯಿತು.

ಹೊಸನಗರದ ಆರ್ಯ ಈಡಿಗರ ಸಭಾಭವನದಲ್ಲಿ ಯಕ್ಷ ಧ್ರುವ ಫೌಂಡೇಶನ್ ಯಕ್ಷಗಾನ ತರಬೇತಿಯನ್ನು' ಹೊಸನಗರ ಶಾಸಕ ಬೇಳೂರು ಗೋಪಾಲಕೃಷ್ಣರವರು ಉದ್ಘಾಟಿಸುತ್ತಿರುವುದು.

ಪತ್ರಕರ್ತ ನಗರ ರಾಘವೇಂದ್ರ ಮಾತನಾಡಿ, ಹೊಸನಗರ ತಾಲೂಕಿನಲ್ಲಿ ಹತ್ತು ಶಾಲೆಗಳಲ್ಲಿ 10 ಜನ ಯಕ್ಷಗಾನ ಶಿಕ್ಷಕರನ್ನು ನೇಮಿಸಲಾಗಿದ್ದು ಅವರಿಗೆ ಪ್ರತಿ ತಿಂಗಳು 18ಸಾವಿರ ಸಂಬಳವನ್ನು ಪಟ್ಲ ಪೌಂಡಿಶನ್ ವತಿಯಿಂದ ನೀಡಲಾಗುತ್ತಿದೆ ಯಕ್ಷಗಾನ ಕಲೆಯನ್ನು ಉಳಿಸಿ ಬೆಳೆಸುವ ಉದ್ದೇಶದಿಂದ ಈ ಕಾರ್ಯಕ್ರಮ ಹಮ್ಮಿಕೊಳ್ಳಲಾಗಿದೆ ಎಂದರು.

ಈ ಕಾರ್ಯಕ್ರಮದಲ್ಲಿ ನಿವೃತ್ತ ಶಿಕ್ಷ ಕುಬೇಂದ್ರಪ್ಪ, ಪತ್ರಕರ್ತ ನಗರ ರಾಘವೇಂದ್ರ, ಚಂದ್ರಮೌಳಿ ಗೌಡ, ಕೆ.ವಿ ಸುಬ್ರಹ್ಮಣ್ಯ, ಕೆ.ವಿ ಕೃಷ್ಣಮೂರ್ತಿ, ಡಾ.ಶಾಂತ ರಾಮ ಪ್ರಭು, ಸುಬ್ರಹ್ಮಣ್ಯ, ದುಮ್ಮ ವಿನಯ್‌ಕುಮಾರ್, ದೇವರಾಜ್, ಅಶ್ವಿನಿ ಪಂಡಿತ್ ವೆಂಕಟೇಶ್‌ಮೂರ್ತಿ, ಗೌತಮ್ ಕುಮಾರಸ್ವಾಮಿ, ಉಪಸ್ಥಿತರಿದ್ದರು.

> ಯಕ್ಷಗಾನ ಕಲೆಯನ್ನು ಗೌರವಿಸುವ ದೊಡ್ಡ ಜನ ಸಮೂಹದ ಮೂಲಕ ನನಗೆ ದೊರೆತಿದೆ ಇದರಿಂದ ಯಶಸ್ವಿಯಾಗಿ ಯಕ್ಷಧ್ರುವ ಪಟ್ಲ ಫೌಂಡೇಶನ್ ಟ್ರಸ್ಟ್ ಸ್ಥಾಪನೆ ಮಾಡಲಾಗಿದೆ ಮಲೆನಾಡಿನಲ್ಲಿ ಬಾಲ್ಯದಲ್ಲಿಯೇ ಯಕ್ಷಗಾನವನ್ನು ಮಕ್ಕಳಿಗೆ ಕಲಿಸಬೇಕೆಂದು ಕಲೆಯನ್ನು ಉಳಿಸಬೇಕೆಂಬ ಉದ್ದೇಶದಿಂದ ನಾನು ಇಲ್ಲಿಗೆ ಬಂದಿದ್ದು ಯಕ್ಷಗಾನ ಕಲೆಯನ್ನು ಉಳಿಸಿ ಬೆಳೆಸುವ ಜವಾಬ್ದಾರಿ ನಿಮ್ಮ ಮೇಲಿದ್ದು ಎಲ್ಲರೂ ಸೇರಿ ಯಕ್ಷಗಾನ ಕಲೆ ಉಳಿಸೋಣ ಎಂದರು.
>
> -ಪಟ್ಲ ಸತೀಶ್ ಶೆಟ್ಟಿ

ಪುಣ್ಯದ ಫಲವಾಗಿ ಮನುಷ್ಯ ಜನ್ಮ ಸಾರ್ಥಕ

ಮಾಸಿಕ ಶಿವಾನುಭವ ಹಾಗೂ ಅರಿವಿನೆಡೆಗಿನ ಕಾರ್ಯಕ್ರಮದಲ್ಲಿ ಅಮರೇಶ್ವರ ಶಿವಾಚಾರ್ಯ ಮಹಾಸ್ವಾಮಿಗಳು ಮಾತನಾಡಿದರು.

ಸೊರಬ: ಮನುಷ್ಯ ಜನ್ಮ ಬಹು ಅಮೂಲ್ಯವಾದದು. ಈ ಜನ್ಮವನ್ನು ಪಡೆಯುವುದಕ್ಕಾಗಿ ಹಿಂದಿನ ಜನ್ಮದಲ್ಲಿ ಬಹಳ ಕಷ್ಟ ಪಟ್ಟಿದ್ದೇವೆ. ಲಕ್ಷಾಂತರ ಜನ್ಮಗಳಲ್ಲಿ ಕ್ರಿಮಿ, ಕೀಟಾದಿಗಳಾಗಿ, ಜಂತು ಜೀವವಾಗಿ ಜನಿಸಿ ಆ ಜನ್ಮದ ಸುಖ ದುಃಖವನ್ನು ಅನುಭವಿಸಿ ಆ ಜನ್ಮಗಳಲ್ಲಿ ಮಾಡಿದ ಪುಣ್ಯದ ಫಲವಾಗಿ ಈಗ ಮನುಷ್ಯ ಜನ್ಮ ಸಿಕ್ಕಿದೆ. ಆದ್ದರಿಂದ ಇಂತಹ ಮನುಷ್ಯ ಜನ್ಮವನ್ನು ಸಾರ್ಥಕಪಡಿಸಿಕೊಳ್ಳಬೇಕು ಎಂದು ಜಡೆ ಬಂಕಸಾಣ ಸಮಾಧಾನ ಹಿರೇಮಠದ ಘನಬಸವ ಅಮರೇಶ್ವರ ಶಿವಾಚಾರ್ಯ ಮಹಾಸ್ವಾಮಿಗಳು ಹೇಳಿದರು.

ಜಡೆ ಸಮೀಪದ ಬಂಕಸಾಣದ ಗ್ರಾಮದ ವರದಾ ಉತ್ತರವಾಹಿನಿ ಕ್ಷೇತ್ರದ ಸಮಾಧಾನದಲ್ಲಿ ಆಯೋಜಿಸಿದ್ದ ಮಾಸಿಕ ಶಿವಾನುಭವ ಹಾಗೂ ಅರಿವಿನೆಡೆಗೆ ಕಾರ್ಯಕ್ರಮದಲ್ಲಿ ಮಾತನಾಡಿ, ನಿಸರ್ಗ ಬಹು ಅಪರೂಪವಾದದು. ಬಚ್ಚಲ ರೊಚ್ಚಿಯ ನೀರು ಹೋಗುವಲ್ಲಿ ಒಂದು ತೆಂಗಿನ ಸಸಿ ನೆಟ್ಟರೆ ಅದು ರುಚಿಯಾದ ಎಳೆನೀರನ್ನು ಕೊಡುತ್ತದೆ. ಸ್ವಾದಿಷ್ಟ ಕರವಾದ ತರಕಾರಿಗಳನ್ನು ನೀಡುತ್ತದೆ. ಇದು ನಿಸರ್ಗದ ನಿಯಮ. ಆದರೆ ಮನುಷ್ಯ ಈ ನಿಸರ್ಗವನ್ನು ಬಳಸಿ ಅದನ್ನು ವಿರೂಪಗೋಳಿಸುತ್ತಾನೆ. ಕಾರ್ಯಕ್ರಮದಲ್ಲಿ ಶಿರಾಳಕೊಪ್ಪದ ಜ್ಯುನಿ ಯರ್ ಕಾಲೇಜಿನ ಉಪನ್ಯಾಸಕಿ ಪ್ರಿಯದ ರ್ಶಿನಿ ಜಂಬೂರುಮಠ ಮಾತನಾಡಿ, ಮನು ಷ್ಯನಿಗೆ ಸಂಬಂಧಗಳು ಮುಖ್ಯ. ಸಂಬಂಧ ಗಳನ್ನು ಉಳಿಸಿಕೊಳ್ಳಬೇಕು. ಮನೆಯಲ್ಲಿ ಮಕ್ಕಳಿಗೆ ಸಂಬಂಧಗಳಬಗ್ಗೆ ತಿಳಿ ಹೇಳಬೇಕು ಎಂದರು.

ಈ ಸಂದರ್ಭದಲ್ಲಿ ಮಾತೋಶ್ರೀ ಸುಶೀಲಮ್ಮ ಚನ್ನಬಸವಯ್ಯನವರ ಶ್ರದ್ಧಾಂಜಲಿ ನಡೆಯಿತು. ಕುಮಾರಿ ನಿಶ್ಚಿಂತ ಪ್ರಾರ್ಥಿಸಿದರು. ಸನ್ಮತಿ ನಿರೂಪಿಸಿದರು. ಶಿವಕುಮಾರ ಸ್ವಾಮಿ, ಪಂಚಾಕ್ಷರಿ, ಗಂಗಣ್ಣ, ಹೊಳೆಬಸಯ್ಯನವರು, ಮಹೇಶಯ್ಯ, ಮಧುಮತಿ ವರ್ಷಭೇಂದ್ರ ಗೌಡ, ಹೇಮಲತಾ, ಸುಮಂಗಳಾ, ಶಿವಲೀಲಾ, ಇರಾಜಮ್ಮ ಇದ್ದರು.

ಸೋಲು-ಗೆಲುವು ಮುಖ್ಯವಲ್ಲ

ಕದಂಬ ಕರೋಕೆ ಗ್ರೂಪ್ ವತಿಯಿಂದ ಕದಂಬ ಕರೋಕೆ ಗಾಯನ ಸ್ಪರ್ಧೆ ಸೀಸನ್ 2ರ ಕಾರ್ಯಕ್ರಮ ಆಯೋಜಿಸಿದ್ದರು.

ಶಿವಮೊಗ್ಗ: ಸ್ಪರ್ಧೆಗಳಲ್ಲಿ ಸೋಲು ಗೆಲುವು ಮುಖ್ಯವಲ್ಲ, ಸ್ಪರ್ಧೆಗಳಲ್ಲಿ ಪಾಲ್ಗೊಳ್ಳುವುದರಿಂದ ನಮ್ಮಲ್ಲಿನ ಪ್ರತಿಭೆ ಅನಾ ವರಣಗೊಳ್ಳುತ್ತದೆ ಎಂದು ಶಿವಮೊಗ್ಗ ಜಿಲ್ಲಾ ವಾಣಿಜ್ಯ ಮತ್ತು ಕೈಗಾರಿಕಾ ಸಂಘದ ಸಹ ಕಾರ್ಯದರ್ಶಿ ಜಿ.ವಿಜಯಕುಮಾರ್ ಹೇಳಿದರು.

ಅಶೋಕ ನಗರದ ಎಆರ್‌ಬಿ ಕಾಲನಿಯ ಯೋಗ ಮಂದಿ ರದಲ್ಲಿ ಕದಂಬ ಕರೋಕೆ ಗ್ರೂಪ್ ವತಿಯಿಂದ ಆಯೋಜಿಸಿದ್ದ ಕದಂಬ ಕರೋಕೆ ಗಾಯನ ಸ್ಪರ್ಧೆ ಸೀಸನ್ 2ರ ಕಾರ್ಯಕ್ರಮ ಉದ್ಘಾಟಿಸಿ ಮಾತನಾಡಿ, ಸಂಗೀತದ ಕಲಿಕೆಯಿಂದ ಮನುಷ್ಯನ ಖಿನ್ನತೆ ದೂರಾಗುತ್ತದೆ. ಉತ್ತಮ ವ್ಯಕ್ತಿತ್ವ ರೂಪಿಸಿಕೊಳ್ಳಲು ಸಂಗೀತ ನೆರವಾಗುತ್ತದೆ ಎಂದು ತಿಳಿಸಿದರು.

ಕದಂಬ ಕರೋಕೆ ಗ್ರೂಪ್‌ನಲ್ಲಿ ಸಾಕಷ್ಟು ಜನ ಕಲಾವಿದರು ತಮ್ಮದೇ ಆದ ರೀತಿ ಕಲಾಸೇವೆಯಲ್ಲಿ ತೊಡಗಿಸಿಕೊಂಡಿದ್ದಾರೆ. ಭದ್ರಾವತಿ ವಾಸು ಸಾರಥ್ಯದಲ್ಲಿ ಉದಯೋನ್ಮುಖ ಕಲಾವಿ ದರಿಗೆ ವೇದಿಕೆ ಕಲ್ಪಿಸಿಕೊಡುವ ಕೆಲಸ ಆಗುತ್ತಿರುವುದು ಶ್ಲಾಘನೀಯ ಎಂದರು.

ಹಿರಿಯ ಗಾಯಕ ಭದ್ರಾವತಿ ವಾಸು ಮಾತನಾಡಿ, ಕಠಿಣ ಪರಿಶ್ರಮದ ಪ್ರಯತ್ನದಿಂದ ಧ್ವನಿ ಸಂಸ್ಕರಣೆಗೆ ಪ್ರಾಮುಖ್ಯತೆ ನೀಡಬೇಕು. ಬಾಲ್ಯದಿಂದಲೇ ಸಂಗೀತ ಅಭ್ಯಾಸ ಮಾಡಬೇಕು. ಕದಂಬ ಕರೋಕೆ ಗ್ರೂಪ್‌ನಿಂದ ಹೊಸ ಹೊಸ ಕಲಾವಿದರಿಗೆ ಅವಕಾಶ ನೀಡಲಾಗುತ್ತಿದೆ ಎಂದು ಹೇಳಿದರು.

ಕದಂಬ ಕರೋಕೆ ಸೀಸನ್ 2ರಲ್ಲಿ ಶಿಕಾರಿಪುರ ರಾಜು ಪ್ರಥಮ, ಶಿಕಾರಿಪುರ ಗುರುರಾಜ್ ದ್ವಿತೀಯ ಹಾಗೂ ಶಿವಮೊಗ್ಗದ ಅಜಯ್ ತೃತೀಯ ಸ್ಥಾನ ಪಡೆದು ಬಹುಮಾನ ವಿಜೇತರಾದರು. ಸ್ಪರ್ಧೆಯಲ್ಲಿ 50ಕ್ಕೂ ಹೆಚ್ಚು ಸ್ಪರ್ಧಿಗಳು ಭಾಗವಹಿಸಿದ್ದರು.

ಯುಗಳ ಗೀತೆ, ವೈಯುಕ್ತಿಕ ಗೀತೆ ಗಾಯನ, ಕನ್ನಡ, ಹಿಂದಿ ಗೀತೆಗಳನ್ನು ಕಲಾವಿದರು ಹಾಡಿ ದರು. ಆದ್ಯಾ ಪ್ರಶಾಂತ್, ರಾಜಶೇಖರ್, ಹೇಮಂತ್, ಅನೂಪ್, ಸುಮಾ, ಭರತ್, ಸುಮಿತ್ರಾ, ಪ್ರಿಯಾಂಕ, ಆನಂದ, ಲಕ್ಷ್ಮೀಕಾಂತ್ ಉಪಸ್ಥಿತರಿದ್ದರು.

ಮೇಲ್ಮನೆ ಸದಸ್ಯ ಸರ್ಜಿಗೆ ಸನ್ಮಾನ

ಶಿವಮೊಗ್ಗ: ವಿಧಾನ ಪರಿಷತ್ ನೂತನ ಸದಸ್ಯ ಡಾ. ಧನಂಜಯ ಸರ್ಜಿ ಅವರಿಗೆ ಶಿವಮೊಗ್ಗ ಜಿಲ್ಲಾ ವಾಣಿಜ್ಯ ಮತ್ತು ಕೈಗಾರಿಕಾ ಸಂಘದ ವತಿಯಿಂದ ಆತ್ಮೀಯವಾಗಿ ಸನ್ಮಾನಿಸಲಾಯಿತು.

ಜಿಲ್ಲಾ ವಾಣಿಜ್ಯ ಮತ್ತು ಕೈಗಾರಿಕಾ ಸಂಘದ ಅಧ್ಯಕ್ಷ ಎನ್.ಗೋಪಿನಾಥ್ ಮಾತನಾಡಿ, ಜಿಲ್ಲೆಯ ಕೈಗಾರಿಕೆ, ಪ್ರವಾಸೋದ್ಯಮ ಹಾಗೂ ಸಮಗ್ರ ಅಭಿವೃದ್ಧಿ ದೃಷ್ಟಿಯಿಂದ ಅಗತ್ಯ ಸಹಕಾರ ನೀಡಬೇಕು ಎಂದು ಸಮಾಲೋಚನೆ ನಡೆಸಿದರು.

ಜಿಲ್ಲೆಯ ವಿವಿಧ ಕ್ಷೇತ್ರಗಳ ಪ್ರಗತಿ ಕುರಿತು ಡಾ. ಧನಂಜಯ ಸರ್ಜಿ ಅವರೊಂದಿಗೆ ಜಿಲ್ಲಾ ವಾಣಿಜ್ಯ ಮತ್ತು ಕೈಗಾರಿಕಾ ಸಂಘದ ಪದಾಧಿಕಾರಿಗಳು ಚರ್ಚಿಸಿದರು. ಸನ್ಮಾನ ಸ್ವೀಕರಿಸಿದ ಎಂಎಲ್‌ಸಿ ಡಾ. ಧನಂಜಯ ಸರ್ಜಿ, ಎಲ್ಲರ ಸಲಹೆಗಳನ್ನು ಸ್ವೀಕರಿಸಿ ಉತ್ತಮವಾಗಿ ಕೆಲಸ ಮಾಡುತ್ತೇನೆ ಎಂದು ಭರವಸೆ ನೀಡಿದರು.

ವಿಧಾನ ಪರಿಷತ್ ನೂತನ ಸದಸ್ಯ ಡಾ. ಧನಂಜಯ ಸರ್ಜಿ ಶಿವಮೊಗ್ಗ ಜಿಲ್ಲಾ ವಾಣಿಜ್ಯ ಮತ್ತು ಕೈಗಾರಿಕಾ ಸಂಘದ ವತಿಯಿಂದ ಸನ್ಮಾನಿಸಲಾಯಿತು.

ಶಿವಮೊಗ್ಗ ಜಿಲ್ಲಾ ವಾಣಿಜ್ಯ ಮತ್ತು ಕೈಗಾರಿಕಾ ಸಂಘದ ಪ್ರಮುಖರಾದ ಬಿ.ಗೋಪಿನಾಥ್, ವಸಂತ ಹೋಬಳಿದಾರ್, ಡಿ.ಎಂ.ಶಂಕರಪ್ಪ, ಪರಮೇಶ್ವರ್, ಮರಿಸ್ವಾಮಿ, ಪ್ರದೀಪ್ ಯಲಿ, ಟಿ.ಆರ್.ಅಶ್ವತ್ಥ್ ನಾರಾಯಣ ಶೆಟ್ಟಿ, ಗಣೇಶ್ ಅಂಗಡಿ ಇದ್ದರು.

ವಿಧಾನಸಭೆಯಲ್ಲಿ ಕುಂದು ಕೊರತೆ ಪ್ರಸ್ತಾಪ

ಶಿವಮೊಗ್ಗ: ಶಿವಮೊಗ್ಗ ಮಹಾನಗರ ಪಾಲಿಕೆ ವ್ಯಾಪ್ತಿಯಲ್ಲಿ ಸಾರ್ವಜನಿಕರು ಎದುರಿಸುತ್ತಿರುವ ಪ್ರಮುಖವಾದ 64 ಸಮಸ್ಯೆಗಳ ಬಗ್ಗೆ ದೂರುಗಳು ಬಂದಿದ್ದು, ಅವುಗಳ ಬಗ್ಗೆ ಜು. 15ರಿಂದ ವಿಧಾನಸಭೆಯ ಮುಂಗಾರು ಅಧಿವೇಶನದಲ್ಲಿ ಪ್ರಸ್ತಾಪಿಸುವುದಾಗಿ ಶಿವಮೊಗ್ಗ ನಗರ ಶಾಸಕ ಎಸ್. ಎನ್. ಚನ್ನಬಸಪ್ಪ ತಿಳಿಸಿದರು.

ಶಿವಮೊಗ್ಗ ನಾಗರಿಕ ಹಿತರಕ್ಷಣಾ ವೇದಿಕೆಗಳ ಒಕ್ಕೂಟ ಸೋಮವಾರ ಆಯೋಜಿಸಿದ್ದ ಚಿಂತನ ಮಂಥನ ಕಾರ್ಯಕ್ರಮದಲ್ಲಿ ನಾಗರಿಕರ ಅಹವಾಲುಗಳನ್ನು ಸ್ವೀಕರಿಸಿ ಮಾತನಾಡಿ, ಇಲ್ಲಿನ ಒಳಚರಂಡಿ ಅವ್ಯವಸ್ಥೆ, ಆಟೋ ಮೀಟರ್ ಕಡ್ಡಾಯ, ಸರಕಾರಿ ಬಸ್ ನಿಲ್ದಾಣದಲ್ಲಿ ಪಾರ್ಕಿಂಗ್ ಸೌಲಭ್ಯವಿದ್ದರೂ ಸ್ಥಳಾವಕಾಶದ ಕೊರತೆ, ನಗರದಲ್ಲಿ ಪಾರ್ಕಿಂಗ್ ಸಮಸ್ಯೆ ಹೋಗಲಾಡಿಸಲು ಕನ್ಸರ್‌ವೆನ್ಸಿ ಪಾರ್ಕಿಂಗ್ ಉಪಯೋಗ, ಪಬ್ಲಿಕ್ ಟಾಯ್ಲೆಟ್ ಕೊರತೆ ಮೊದಲಾದ ಗಂಭೀರ ಸಮಸ್ಯೆಗಳನ್ನು ನಾಗಕರಿಕರು ತಮ್ಮ ಗಮನಕ್ಕೆ ತಂದಿದ್ದು, ಇವುಗಳ ಪರಿಹಾರಕ್ಕಾಗಿ ಸಂಬಂಧಿಸಿದ ಅಧಿಕಾರಿಗಳ ಜತೆ ಮಾತನಾಡುವುದಾಗಿ ತಿಳಿಸಿದರು.

ನಗರದಲ್ಲಿ ಗಾಂಜಾ ಹಾವಳಿ ಜಾಸ್ತಿಯಾಗಿದ್ದು, ವಿಶೇಷವಾಗಿ ಶಾಲಾ, ಕಾಲೇಜುಗಳ ಆವರಣದ ಸಮೀಪ ರಾಜಾರೋಷವಾಗಿ ಈ ದಂಧೆ ನಡೆಯುತ್ತಿರುವುದರ ಬಗ್ಗೆಯೂ ವರದಿಯಾಗಿದೆ. ಈ ಸಂದರ್ಭದಲ್ಲಿ ನಾಗರಿಕ ಹಿತರಕ್ಷಣಾ ವೇದಿಕೆಗಳ ಒಕ್ಕೂಟದ ಪ್ರಮುಖರಾದ ಕೆ.ವಿ. ವಸಂತ್ ಕುಮಾರ್, ಟಿ.ಆರ್.ಅಶ್ವತ್ಥನಾರಾಯಣಶೆಟ್ಟಿ, ಡಾ. ಸತೀಶ್ ಕುಮಾರ್ ಶೆಟ್ಟಿ, ಪಾಲಿಕೆ ಮಾಜಿ ಸದಸ್ಯ ಡಿ.ಮೋಹನ್ ರೆಡ್ಡಿ, ಎಸ್.ಬಿ.ಅಶೋಕ್ ಕುಮಾರ್ ಮೊದಲಾದವರಿದ್ದರು.

ಮಕ್ಕಳಲ್ಲಿ ಪರಿಸರ ಜಾಗೃತಿ ಅವಶ್ಯಕ

ಭಾರತ್ ಸ್ಕೌಟ್ಸ್ ಮತ್ತು ಗೈಡ್ಸ್ ಆವರಣದಲ್ಲಿ ಮಕ್ಕಳಿಗೆ ಪರಿಸರ ಜಾಗೃತಿ ಮತ್ತು ಸೈಕ್ಲಿಂಗ್ ಜಾಗೃತಿ ಜಾಥಾಕ್ಕೆ ಚಾಲನೆ ಹಮ್ಮಿಕೊಳ್ಳಲಾಗಿತ್ತು.

> ಸೈಕಲ್ ತುಳಿಯುವುದರಿಂದ ದೇಹ ಮನಸ್ಸು ಸದೃಢವಾಗುವುದರ ಜತೆಗೆ ದೇಹದ ಪ್ರತಿಯೊಂದು ಅಂಗಾಂಗದಲ್ಲಿ ರಕ್ತ ಸಂಚಾರ ಚೆನ್ನಾಗಿ ಆಗುವುದರಿಂದ ಉತ್ತಮ ಆರೋಗ್ಯ ಪಡೆಯಬಹುದು. ಬಾಲ್ಯದಿಂದಲೇ ಸೈಕಲ್ ಹೊಡೆಯಬೇಕು. ಮುಂದೆ ಎಲ್ಲ ವಾಹನಗಳನ್ನು ಓಡಿಸಲು ಅನುಕೂಲವಾಗುತ್ತದೆ ಎಂದು ಹೇಳಿದರು.
>
> ಜಿ.ವಿಜಯಕುಮಾರ್, ಕೇಂದ್ರ ಸ್ಥಾನಿಕ ಆಯುಕ್ತ

ಶಿವಮೊಗ್ಗ: ಮಕ್ಕಳಲ್ಲಿ ಪರಿಸರ ಜ್ಞಾನದ ಜತೆಗೆ ಸ್ಕೌಟಿಂಗ್ ಹೊರಾಂಗಣ ಚಟುವಟಿಕೆಗಳು ಮುಖ್ಯ ಎಂದು ಭಾರತ್ ಸ್ಕೌಟ್ಸ್ ಮತ್ತು ಗೈಡ್ಸ್ ನ ರೋವರ್ ವಿಭಾಗದ ಜಿಲ್ಲಾ ಕೇಂದ್ರ ಸ್ಥಾನಿಕ ಆಯುಕ್ತ ಕೆ.ರವಿ ಹೇಳಿದರು.

ಭಾರತ್ ಸ್ಕೌಟ್ಸ್ ಮತ್ತು ಗೈಡ್ಸ್ ಆವರಣದಲ್ಲಿ ಮಕ್ಕಳಿಗೆ ಏರ್ಪಡಿಸಿದ್ದ ಪರಿಸರ ಜಾಗೃತಿ ಮತ್ತು ಸೈಕ್ಲಿಂಗ್ ಜಾಗೃತಿ ಜಾಥಾಕ್ಕೆ ಚಾಲನೆ ನೀಡಿ ಮಾತನಾಡಿ, ಇಂದು ಮಕ್ಕಳ ವಿದ್ಯಾಭ್ಯಾಸದ ಜತೆಗೆ ಕ್ರೀಡೆ, ಸೈಕ್ಲಿಂಗ್ ಹಾಗೂ ವ್ಯಾಯಾಮಗಳ ಕಡೆ, ಯೋಗಾಸನ ಕಡೆಗೆ ಗಮನ ಹರಿಸಬೇಕು. ದೈಹಿಕವಾಗಿ ನಾವು ಸದೃಢರಾಗಬೇಕು ಎಂದು ತಿಳಿಸಿದರು.

ಮಲ್ನಾಡ್ ಓಪನ್ ಗ್ರೂಪ್ ಸ್ಥಳೀಯ ಕಾರ್ಯದರ್ಶಿ ರಾಜೇಶ್ ಅವಲಕ್ಕಿ ಸೈಕಲ್ ಜಾಗೃತಿ ಜಾಥಾದ ಸಾರಥ್ಯ ವಹಿಸಿ ಮಾತನಾಡಿ, ಮಕ್ಕಳಲ್ಲಿ ಲವಲವಿಕೆ ಹಾಗೂ ಬುದ್ಧಿಶಕ್ತಿ ಚುರುಕುಗೊಳಿಸಲು ಸೈಕ್ಲಿಂಗ್ ತುಂಬಾ ಪರಿಣಾಮಕಾರಿ. ಮಕ್ಕಳು ಸ್ಕೌಟ್ಸ್ ಮತ್ತು ಗೈಡ್ಸ್‌ನಲ್ಲಿ ತೊಡಗಿಸಿಕೊಳ್ಳುವುದರಿಂದ ಪರಿಪೂರ್ಣ ವ್ಯಕ್ತಿತ್ವ ರೂಪಿಸಿಕೊಳ್ಳಲು ಸಾಧ್ಯ ಎಂದು ತಿಳಿಸಿದರು.

ಶಿವಮೊಗ್ಗದಿಂದ ನಗರದ ಪ್ರಮುಖ ರಸ್ತೆಗಳಲ್ಲಿ ಪರಿಸರ ಜಾಗೃತಿ ಮೂಡಿಸಿ ಪುರದಾಳ್ ವರೆಗೆ ಸೈಕಲ್ ಜಾಥಾ ನಡೆಸಲಾಯಿತು. ನ್ಯಾಷನಲ್ ಪಬ್ಲಿಕ್ ಶಾಲೆಯ ಸ್ಕೌಟ್ಸ್ ಮಾಸ್ಟರ್ ಸೋಮಲಿಂಗಯ್ಯ, ಶಿಕ್ಷಕ ಸಾಹಿತಿ ಸಂತೋಷ್ ಬಿದರಗಡ್ಡೆ, ರೋವರ್ ವಿಭಾಗದ ಚೇತನ್, ರೇಂಜರ್ ವಿಭಾಗದ ಶ್ರೇಯಾ, ವರುಣ್ ಕುಮಾರ್, ಪಾಲಕರು, ಸ್ಕೌಟ್ ವಿದ್ಯಾರ್ಥಿಗಳು ಪಾಲ್ಗೊಂಡಿದ್ದರು.

ನಕಲಿ ದಾಖಲೆಗಳನ್ನು ಸೃಷ್ಟಿಸಿ ಜೀವ ಬೆದರಿಕೆ

ಶಿವಮೊಗ್ಗ: ಅಡಿಕೆ ತೋಟಕ್ಕೆ ಸಂಬಂಧಿಸಿದಂತೆ ನಕಲಿ ದಾಖಲೆಗಳನ್ನು ಸೃಷ್ಟಿಸಿ ಜೀವ ಬೆದರಿಕೆ ಹಾಕಿರುವವರ ಮೇಲೆ ಸೂಕ್ತ ಕ್ರಮ ಕೈಗೊಳ್ಳಬೇಕು ಎಂದು ಬೊಮ್ಮನಕಟ್ಟೆ ಆಶ್ರಯ ಬಡಾವಣೆಯ ವಿಜಯಲಕ್ಷ್ಮಿ ಹೇಳಿದರು. ಸೋಮವಾರ ಪತ್ರಿಕಾಗೋಷ್ಠಿಯಲ್ಲಿ ಮಾತನಾಡಿ, ನಮ್ಮ ತಾಯಿಯ ಹೆಸರಿನಲ್ಲಿ ಕೂಡ್ಲಿಗೆರೆ ಹೋಬಳಿಯ ಕೆಂಚಮ್ಮನಹಳ್ಳಿ ಗ್ರಾಮದ ಸ.ನಂ. 3ರಲ್ಲಿ 2.25 ಎಕರೆ ಅಡಿಕೆ ತೋಟವಿತ್ತು. ಅವರು ಈ ಆಸ್ತಿಯನ್ನು ನನಗೆ ಹಾಗೂ ನನ್ನ ತಂಗಿದೆ 2022ರ ಜನವರಿ 31ರಂದು ಜಂಟಿ ವಿಲ್ ಮಾಡಿಸಿ ರಿಜಿಸ್ಟರ್ ಮಾಡಿಸಿರುತ್ತಾರೆ.ಇದಕ್ಕೂ ಮುಂಚೆ ಈ ತೋಟವನ್ನು ಗೋವಿಂದಪ್ಪ ಎನ್ನುವವರ ಹೆಸರಿಗೆ ಭೋಗ್ಯ ಹಾಕಿದ್ದರು. ನಮ್ಮ ತಾಯಿಯವರು 2024ರ ಏಪ್ರಿಲ್ 7ರಂದು ನಾವಿದ್ದ ಮನೆಯಲ್ಲಿಯೇ ಮೃತಪಟ್ಟಿರುತ್ತಾರೆ.ಈ ಗೋವಿಂದಪ್ಪ ಎಂಬುವವರು ನಮ್ಮ ತಾಯಿ 2006ರಲ್ಲಿಯೇ ಮರಣ ಹೊಂದಿದ್ದಾರೆ ಎಂದು ಸುಳ್ಳು ದಾಖಲೆ ಸೃಷ್ಟಿಸಿದ್ದಾರೆ. ಅಷ್ಟೇ ಅಲ್ಲ ನಮಗೆ ವಿಲ್ ಮಾಡಿಟ್ಟಿದ್ದಾರೆ ಎಂದು ಕೂಡ ನಕಲಿ ದಾಖಲೆ ಸೃಷ್ಟಿಸಿದ್ದಾರೆ. ನಕಲಿ ದಾಖಲೆ ಸೃಷ್ಟಿಸಿದ ಮರಣಪತ್ರ, ನೀಡಿದ ಭದ್ರಾವತಿ ನಗರಸಭೆ ಅಧಿಕಾರಿಗಳ ವಿರುದ್ಧ ಹಾಗೂ ನಕಲಿ ವಿಲ್ ಮಾಡಿಸಿದ ಅಧಿಕಾರಿಗಳ ವಿರುದ್ಧ ಮತ್ತು ಜಮೀನು ಕಬಳಿಸಲು ಹೊರಟಿರುವವರ ವಿರುದ್ಧ ಕ್ರಮ ತೆಗೆದುಕೊಳ್ಳಬೇಕು. ಮತತು ಇದಕ್ಕೆ ಸಂಬಂಧಪಟ್ಟಂತೆ ಈಗಾಗಲೇ ಭದ್ರಾವರಿ ಹಳೆನಗರ ಠಾಣೆ ಪೊಲೀಸರಿಗೆ ದೂರು ನೀಡಲಾಗಿದ್ದು, ಸೂಕ್ತ ಕ್ರಮ ಕೈಗೊಳ್ಳಬೇಕು ಎಂದು ಆಗ್ರಹಿಸಿದರು.

ಪೆಟ್ರೋಲ್, ಡೀಸೆಲ್ ಬೆಲೆ ಏರಿಕೆಗೆ ಪ್ರತಿಭಟನೆ

ಶಿವಮೊಗ್ಗ: ಪೆಟ್ರೋಲ್, ಡೀಸೆಲ್ ಬೆಲೆ ಏರಿಸಿರುವುದನ್ನು ತಕ್ಷಣವೇ ಇಳಿಸಬೇಕು ಎಂದು ಜಿಲ್ಲಾ ಲಾರಿ ಮಾಲೀಕರ ಒಕ್ಕೂಟ ಆಗ್ರಹಿಸಿದೆ. ಸೋಮವಾರ ಪತ್ರಿಕಾಗೋಷ್ಠಿಯಲ್ಲಿ ಮಾತನಾಡಿದ ಲಾರಿ ಮಾಲೀಕರ ಒಕ್ಕೂಟದ ಜಿಲ್ಲಾಧ್ಯಕ್ಷ ತಲ್ಕಿನ್ ಅಹಮ್ಮದ್, ರಾಜ್ಯ ಸರಕಾರ ಪೆಟ್ರೋಲ್ ಮತ್ತು ಡೀಸೆಲ್ ಮೇಲೆ ತೆರಿಗೆ ಏರಿಸಿದೆ. ಡೀಸೆಲ್ ಬೆಲಯಂತೂ ಲೀಟರ್ ಗೆ 3.50 ರೂ. ಹೆಚ್ಚಾಗಿದೆ. ಇದು ಲಾರಿ ಮಾಲೀಕರ ಮೇಲೆ ಹೊರೆಯಾಗುತ್ತದೆ. ಈಗಾಗಲೇ ಲಾರಿ ಮಾಲೀಕರು ಟೋಲ್ ದರ ಏರಿಕೆ, ಟೈರ್ ಮತ್ತು ಬಿಡಿ ಭಾಗಗಳ ಬೆಲೆ ಏರಿಕೆಯಿಂದ ಸಂಕಷ್ಟದಲ್ಲಿದ್ದಾರೆ. ವಿ.ಎಲ್.ಟಿ. ಮತ್ತು ಪ್ಯಾನಿಕ್ ಬಟನ್ ಹೊರೆಯೂ ಕೂಡ ಹೆಚ್ಚಾಗಿದೆ. ಇದರಿಂದ ಸಾಗಣೆ ವೆಚ್ಚವೂ ಕೂಡ ಅಧಿಕವಾಗುತ್ತದೆ. ಸಾಗಣೆಗೆ ಪಡೆಯುವ ದರ ಹೆಚ್ಚಾಗಿಲ್ಲ. ಈ ಎಲ್ಲಾ ಕಾರಣಗಳಿಂದ ಲಾರಿ ಮಾಲೀಕರು ಅತ್ಯಂತ ಸಂಕಷ್ಟದಲ್ಲಿದ್ದಾರೆ ಎಂದು ದೂರಿದರು. 2024 -25ರ ಬಜೆಟ್ ನಲ್ಲಿ ಈಗಾಗಲೇ ರಸ್ತೆ ತೆರಿಗೆ ಮೇಲೆ ಶೇ. 3ರಷ್ಟು ಸೆಸ್ ಹೆಚ್ಚಿಗೆ ಮಾಡಲಾಗಿದೆ. ಆದ್ದರಿಂದ ಕೂಡಲೇ ಪೆಟ್ರೋಲ್ ಮತ್ತು ಡೀಸೆಲ್ ಮೇಲೆ ಏರಿಸಿರುವ ದರ ಇಳಿಸಬೇಕು ಎಂದು ಆಗ್ರಹಿಸಿದರು. ರಾಜ್ಯ ಸರಕಾರ ಗ್ಯಾರಂಟಿಗಳನ್ನು ನೀಡುವ ನೆಪದಲ್ಲಿ ಪೆಟ್ರೋಲ್ ಮತ್ತು ಡೀಸೆಲ್ ಮೇಲೆ ಬೆಲೆ ಏರಿಸಿರುವುದು ಸರಿಯಲ್ಲ. ನಮಗೆ ಖಂಡಿತ ಗ್ಯಾರಂಟಿಗಳು ಬೇಡ. ಅದರ ಬದಲು ಇಂಧನ ಬೆಲೆ ಏರಿಸದಿದ್ದರೆ ಸಾಕು ಎಂದರು.

ಅಧಿಕಾರಿ, ಸಿಬ್ಬಂದಿ ವರ್ಗಾವಣೆಗೆ ಆಗ್ರಹ

ಶಿವಮೊಗ್ಗ: ಹತ್ತಾರು ವರ್ಷಗಳಿಂದ ಬೀಡುವಿಲ್ಲದೆ ಕೆಲಸವನ್ನೇ ಮಾಡದ ಸೋಮಾರಿ ಅಧಿಕಾರಿಗಳು ಹಾಗೂ ಸಿಬಂದ್ದಿಗಳನ್ನು ತಕ್ಷಣವೇ ವರ್ಗಾವಣೆ ಮಾಡಬೇಕು ಎಂದು ಫೀಸ್ ಅರ್ಗನೈಜೇಷನ್‌ನಿನ ಜಿಲ್ಲಾಧ್ಯಕ್ಷ ರಿಯಾಜ್ ಅಹಮ್ಮದ್ ಹೇಳಿದರು. ಸೋಮವಾರ ಪತ್ರಿಕಾಗೋಷ್ಠಿಯಲ್ಲಿ ಮಾತನಾಡಿ, ಶಿವಮೊಗ್ಗದಲ್ಲಿ ಹಲವು ವರ್ಷಗಳಿಂದ ವರ್ಗಾವಣೆಯಾಗದೇ ಇಲ್ಲೇ ಠಿಕಾಣಿ ಹೊಡಿರುವ ಅಧಿಕಾರಿಗಳು ಸರ್ವಾಧಿಕಾರಿ ಮನೋಭಾವನೆ ತಾಳಿದ್ದಾರೆ. ಸಾರ್ವಜನಿಕರ ಯಾವ ಸಮಸ್ಯೆಗಳಿಗೂ ಸ್ಪಂದನೆ ನೀಡುತ್ತಿಲ್ಲ. ಯಾವುದೇ ಅರ್ಜಿ ಕೊಟ್ಟರೂ ಅದನ್ನು ನೋಡುವುದಿಲ್ಲ. ಪ್ರತಿಭಟಿಸಿದರೂ ಕೂಡ ಆ ಬಗ್ಗೆ ಮೌನವಾಗಿರುತ್ತಾರೆ ಎಂದು ದೂರಿದರು. ಮುಖ್ಯವಾಗಿ ನೀರಿನ ಸಮಸ್ಯೆಗೆ ಸಂಬಂಧಿಸಿದಂತೆ ಅತ್ಯಂತ ನಿರ್ಲಕ್ಷ್ಯ ವಹಿಸುತ್ತಾರೆ.ಅವಶ್ಯಕತೆ ಇದ್ದ ಕಡೆ ನೀರನ್ನೇ ಬಿಡುವುದಿಲ್ಲ. ಸಾರ್ವಜನಿಕರ ಸಮಸ್ಯೆಗಳನ್ನು ಹೇಳಿದರೆ, ಕೇಳುವುದೂ ಇಲ್ಲ, ನೀರಿನ ಸರಬರಾಜು ಮಾಡದಿದ್ದರೂ ಬಿಲ್ ಮಾತ್ರ ಕೊಡುತ್ತಾರೆ. ಅಧಿಕಾರಿಗಳು ಕೂಡ ಕೈಗೆ ಸಿಗುವುದಿಲ್ಲ. ಕರೆಯನ್ನು ಸ್ವೀಕರಿಸುವುದಿಲ್ಲ. ಸಾರ್ವಜನಿಕರಿಗಂತೂ ಕಿರಿಕಿರಿ ಉಂಟಾಗಿ ಪಾಲಿಕೆ ಮತ್ತು ಇತರೇ ಇಲಾಖೆಗಳ ಅಧಿಕಾರಿಗಳ ಬಗ್ಗೆ ಅಸಹನೆ ಮೂಡಿದೇ ಎಂದರು. ಆದ್ದರಿಂದ ತಕ್ಷಣವೇ ಇಂತಹ ಅಧಿಕಾರಿಗಳನ್ನು ಮತ್ತು ಸಿಬಂದ್ದಿಗಳನ್ನು ಕೂಡಲೇ ವರ್ಗಾವಣೆ ಮಾಡಬೇಕು. ಅದರಲ್ಲೂ ಬಹುಮುಖ್ಯವಾಗಿ ಅಲ್ಪಸಂಖ್ಯಾತರ ವಾರ್ಡ್‌ಗಳಲ್ಲಿ ಮೂಲಭೂತ ಸೌಕರ್ಯವನ್ನೇ ನೀಡುತ್ತಿಲ್ಲ.

ಸಾಗುವಳಿ ಭೂಮಿಗೆ ಹಕ್ಕು ಪತ್ರ ವಜಾ

ಶಿವಮೊಗ್ಗ: ತಾಲೂಕು ಕುಂಚೇನಹಳ್ಳಿ ಹಾಗೂ ಬೀರನಕೆರೆ ಗ್ರಾಮಗಳ ಸರ್ವೇ ನಂ. 45,43,82,99,ರ ಸುಮಾರು 110 ಕುಟುಂಬಗಳ 200ಕ್ಕೂ ಹೆಚ್ಚು ಎಕರೆ ಸಾಗುವಳಿ ಭೂಮಿಗಳಿಗೆ ಹಕ್ಕು ಪತ್ರ ನೀಡಿದ್ದರೂ ಕೂಡ ಅದನ್ನು ವಜಾ ಮಾಡಲಾಗಿದೆ. ಇದರ ವಿರುದ್ಧ ಹೋರಾಟ ಆರಂಭಿಸಲಾಗುವುದು ಎಂದು ಮಲೆನಾಡು ರೈತ ಹೋರಾಟ ಸಮಿತಿಯ ಸಂಚಾಲಕ ತೀ.ನ. ಶ್ರೀನಿವಾಸ್ ಹೇಳಿದರು. ಸೋಮವಾರ ಪತ್ರಿಕಾಗೋಷ್ಠಿಯಲ್ಲಿ ಮಾತನಾಡಿ, ನಮ್ಮ ಸರಕಾರಗಳು ರೈತ ವಿರೋಧಿ ನೀತಿಗಳನ್ನು ಅನುಸರಿಸುತ್ತ ಬಂದಿವೆ. ಒಂದು ಕಡೆ ಶರಾವತಿ ಸಂತ್ರಸ್ಥರಿಗೆ ಅನ್ಯಾಯವಾದರೆ ಮತ್ತೊಂದು ಕಡೆ ಬಗರ್‌ಹುಕುಂ ಸಾಗುವಳಿದಾರರಿಗೆ ನ್ಯಾಯ ಸಿಕ್ಕಿಲ್ಲ. ಈಗ ಶಿವಮೊಗ್ಗ ಜಿಲ್ಲೆಯ ಸುಮಾರು 110 ಕುಟುಂಬಗಳ ಜಮೀನುಗಳಿಗೆ ಹಕ್ಕು ಪತ್ರ ಹಾಗೂ ಪಹಣಿಯನ್ನು ನೀಡಿದ್ದರೂ ಕೂಡ ಈಗ ಯಾವುದೋ ಉದ್ದೇಶ ಇಟ್ಟುಕೊಂಡು ಹಕ್ಕು ಪತ್ರ ಮತ್ತು ಪಹಣಿಯನ್ನು ವಜಾ ಮಾಡಲಾಗಿದೆ ಎಂದು ದೂರಿದರು. ಬೇರೆ ಎಲ್ಲಿಯೂ ಕೂಡ ಜಮೀನು ಇಲ್ಲ. ಆದ್ದರಿಂದ ಇವರ ಬದುಕು ಈಗ ಬೀದಿಗೆ ಬಿದ್ದಿದೆ. ತಕ್ಷಣವೇ ರದ್ದುಗೊಳಿಸಿರುವ ಪಹಣಿ ಮತ್ತು ಹಕ್ಕುಪತ್ರಗಳನ್ನು ಮತ್ತೇ ಮೊದಲಿನಂತೆ ನೀಡಿ ಸಾಗುವಳಿ ಮಾಡಿಕೊಂಡು ಹೋಗಲು ಅವಕಾಶ ಮಾಡಿಕೊಡಬೇಕು ಎಂದರು.ಇದರ ವಿರುದ್ಧ ಜೂ.26ರಂದು ಜಿಲ್ಲಾಧಿಕಾರಿಗಳ ಕಚೇರಿ ಎದುರು ಪತ್ರಿಭಟನೆ ಹಮ್ಮಿಕೊಳ್ಳಲಾಗಿದೆ ಎಂದರು.

ಸಮಾಚಾರ ಸಣ್ಣದಲ್ಲ

ನೀರುಪಾಲಾಗಿದ್ದ ಯುವಕನ ಶವ ಪತ್ತೆ

ಹೊಸನಗರ: ಭಾನುವಾರ ಯಡೂರು ತಲಾಸಿ ಅಬ್ಬಿ ಫಾಲ್ಸ್ ನಲ್ಲಿನೀರು ಪಾಲಾಗಿದ್ದ ಯುವಕನ ಶವ ಸೋಮವಾರ ಬೆಳಗ್ಗೆ ಪತ್ತೆಯಾಗಿದೆ. ಭಾನುವಾರ ಮಧ್ಯಾಹ್ನದಿಂದ ಪಿಎಸ್ಐ ರಮೇಶ್ ನೇತೃತ್ವದಲ್ಲಿ ಅಗ್ನಿಶಾಮಕ ದಳ, ಸ್ಥಳೀಯರಿಂದ ತೀವ್ರ ಶೋಧ ನಡೆಯಿತಾದರೂ ನೀರುಪಾಲಾಗಿದ್ದ ಬಳ್ಳಾರಿ ನಿವಾಸಿ ವಿನೋದ್ ಪತ್ತೆ ಆಗಿರಲಿಲ್ಲ. ಹೀಗಾಗಿ ವಿನೋದ್ ಮೃತಪಟ್ಟಿರುವ ಶಂಕೆ ವ್ಯಕ್ತವಾಗಿತ್ತು. ಸೋಮವಾರ ವಿನೋದ ಮೃತದೇಹವನ್ನು ಹೊರತೆಗೆಯಲಾಯಿತು.

ಕಬಾಬ್‌ಗೆ ಬಣ್ಣ ಬೆರೆಸಿದರೆ ಜೈಲು

← ಮೊದಲಪುಟದಿಂದ

ಸಚಿವರ ಸೂಚನೆಯ ಮೇರೆಗೆ ರಾಜ್ಯಾದ್ಯಂತ ಮಾರಾಟ ಮಾಡಲಾಗುತ್ತಿರುವ 39 ಕಬಾಬ್‌ಗಳ ಮಾದರಿಗಳನ್ನು ಸಂಗ್ರಹಿಸಿ ರಾಜ್ಯ ಪ್ರಯೋಗಾಲಯಗಳಲ್ಲಿ ಗುಣಮಟ್ಟ ಪರೀಕ್ಷೆಗೆ ಒಳಪಡಿಸಲಾಗಿತ್ತು. ಕೃತಕ ಬಣ್ಣ ಬೆರಸುವಿಕೆಯಿಂದಾಗಿ ಸಾರ್ವಜನಿಕರು ಹೋಟೆಲ್‌ಗಳಲ್ಲಿ ಮತ್ತು ಬೀದಿ ಬದಿಯಲ್ಲಿ ಮುಗಿಬಿದ್ದು ತಿನ್ನುವ ಕಬಾಬ್ ಆರೋಗ್ಯಕ್ಕೆ ಹಾನಿಕಾರಕವೆಂದು ಕಂಡು ಬಂದಿತ್ತು. ವಿಶ್ಲೇಷಣೆಗೊಳಪಡಿಸಲಾದ ಮಾದರಿಗಳಲ್ಲಿ 08 ಕಬಾಬ್‌ನ ಮಾದರಿಗಳು ಕೃತಕ ಬಣ್ಣದಿಂದ (ಸನ್‌ಸೆಟ್ ಯೆಲ್ಲೋ - 07 ಮಾದರಿಗಳು ಹಾಗೂ ಸನ್‌ಸೆಟ್ ಯೆಲ್ಲೋ ಮತ್ತು ಕಾರ್ಮೋಸಿನ್ ಹೊಂದಿರುವ ಮಾದರಿಗಳು 01) ಕೂಡಿದ್ದು ಕಂಡು ಬಂದಿತ್ತು. ಸಾರ್ವಜನಿಕರ ಆರೋಗ್ಯದ ಮೇಲೆ ದುಷ್ಪರಿಣಾಮ ಉಂಟಾಗುತ್ತಿರುವ ಹಿನ್ನೆಲೆಯಲ್ಲಿ ಚಿಕನ್ ಕಬಾಬ್, ಫಿಶ್ ಕಬಾಬ್ ಸೇರಿದಂತೆ ಆಹಾರದಲ್ಲಿ ಕೃತಕ ಬಣ್ಣ ಬೆರಸುವಿಕೆಯನ್ನು ನಿಷೇಧಿಸಿ ಆಹಾರ ಸುರಕ್ಷತಾ ಆಯುಕ್ತರು ಆದೇಶ ಹೊರಡಿಸಿದ್ದಾರೆ. ಈ ಬಣ್ಣದಲ್ಲಿರುವ ರೋಡಮೈನ್-ಬಿ ಅಥವಾ ಆರ್ ಎಚ್‌ಬಿ ಎಂಬ ರಾಸಾಯನಿಕವು ಆಹಾರದ ಮೂಲಕ ದೇಹ ಸೇರಿದರೆ ಕ್ಯಾನ್ಸರ್ ಕಾಯಿಲೆಗೆ ತುತ್ತಾಗಬೇಕಾಗುತ್ತದೆ ಎಂದು ತಜ್ಞರು ಎಚ್ಚರಿಸಿದ್ದಾರೆ.

ತೀವ್ರ ಕುತೂಹಲ ಮೂಡಿಸಿರುವ ಡಿಕೆಶಿ ನಡೆ | ಜನಸ್ಪಂದನೆ ನೆಪದಲ್ಲಿ ಚನ್ನಪಟ್ಟಣದಲ್ಲಿ ಸೋಮವಾರ ರೌಂಡ್ಸ್ | ಡಿಕೆಸು ಸ್ಪರ್ಧೆ ಬಹುತೇಕ ಅಂತಿಮ; ಈಗಿನಿಂದಲೇ ವೇದಿಕೆ ಸಿದ್ಧಪಡಿಸುತ್ತಿರುವ ಸಹೋದರ

ಮತ್ತೆ ಡಿಕೆಶಿ ಚನ್ನಪಟ್ಟಣ ರೌಂಡ್ಸ್

ವಿಶ್ವವಾಣಿ ಸುದ್ದಿಮನೆ ಬೆಂಗಳೂರು

ಚನ್ನಪಟ್ಟಣದಿಂದ ಸ್ಪರ್ಧಿಸಲ್ಲ ಎನ್ನುವ ಮಾತುಗಳನ್ನು ಡಿಸಿಎಂ ಡಿ.ಕೆ.ಶಿವಕುಮಾರ್ ಆಡಿದ್ದು, ಇನ್ನೊಂದೆಡೆ ಸಹೋದರ ಡಿ.ಕೆ. ಸುರೇಶ್ ಸಹ ಉಪಚುನಾವಣೆಗೆ ನಿಲ್ಲುವುದಿಲ್ಲ ಎನ್ನುತ್ತಿರುವ ನಡುವೆಯೇ ಡಿ.ಕೆ. ಶಿವಕುಮಾರ್ ಮತ್ತೊಮ್ಮೆ ಚನ್ನಪಟ್ಟಣ ರೌಂಡ್ಸ್ ಮಾಡಿದ್ದಾರೆ.

ರಾಮನಗರ ಜಿಲ್ಲೆಯ ಚನ್ನಪಟ್ಟಣ ಕ್ಷೇತ್ರ ಡಿ.ಕೆ. ಸಹೋದರರಿಗೆ ಪ್ರತಿಷ್ಠೆಯ ಕಣವಾಗಿದೆ. ಈಗಾಗಲೇ ಬೆಂಗಳೂರು ಗ್ರಾಮಾಂತರ ಲೋಕಸಭಾ ಕ್ಷೇತ್ರದಲ್ಲಿ ಹಿನ್ನಡೆ ಅನುಭವಿಸಿದ್ದಕ್ಕೆ ಚನ್ನಪಟ್ಟಣದಲ್ಲಿ ನಿಂತು ಸೇಡು ತೀರಿಸಿಕೊಳ್ಳಲು ಕಾಂಗ್ರೆಸ್ ಪಡೆ ಹವಣಿಸುತ್ತಿದೆ. ಈ ನಡುವೆ ಕಳೆದ ವಾರವಷ್ಟೇ ಚನ್ನಪಟ್ಟಣದ ಟೆಂಪಲ್ ರನ್ ಮಾಡಿದ್ದ ಡಿ.ಕೆ.ಶಿವಕುಮಾರ್, ಸೋಮವಾರ ಜನಸ್ಪಂದನೆ ಕಾರ್ಯಕ್ರಮದ ನೆಪದಲ್ಲಿ ಚನ್ನಪಟ್ಟಣಕ್ಕೆ ತೆರಳಿದ್ದಾರೆ.

ಸೋಮವಾರ ಚನ್ನಪಟ್ಟಣದಲ್ಲಿ ನಡೆದ ಕಾರ್ಯಕ್ರಮದಲ್ಲಿ ಮಾತನಾಡಿ, ಯಾರು ಏನೇ ಟೀಕೆ ಮಾಡಲಿ. ನಾನು ಚನ್ನಪಟ್ಟಣ ಕ್ಷೇತ್ರದ ಜನರ ಋಣ ತೀರಿಸುತ್ತೇನೆ. ಇಲ್ಲಿ ಬಂದಿರುವ ಸಾವಿರಾರು ಜನ ತಮ್ಮ ಸಮಸ್ಯೆಗೆ ಪರಿಹಾರ ಕಂಡುಕೊಳ್ಳಲು ಅರ್ಜಿ ಸಲ್ಲಿಸಲು ಮುಗಿ ಬೀಳುತ್ತಿರುವುದನ್ನು ನೋಡಿದರೆ, ಅವರ ಪರಿಸ್ಥಿತಿ ಅರ್ಥವಾಗುತ್ತದೆ. ನನ್ನ ಬಗ್ಗೆ ಯಾರು ಏನೇ ಟೀಕೆ ಮಾಡಲಿ, ನನಗೆ ಈ ಜನರ ಸಮಸ್ಯೆಗೆ ಪರಿಹಾರ ನೀಡುವುದಷ್ಟೇ ಮುಖ್ಯ ಎಂದು ಹೇಳಿದರು.

ಈ ಹಿಂದೆ ನಾನು ಈ ಭಾಗದ ಶಾಸಕನಾಗಿದ್ದಾಗಲೂ ಅಧಿಕಾರಿಗಳನ್ನು ಹಳ್ಳಿಗಳಿಗೆ ಕರೆದುಕೊಂಡು ಹೋಗಿ ಜನರ ಸಮಸ್ಯೆಗಳನ್ನು ಆಲಿಸಿ ಪರಿಹಾರ ನೀಡುವ ಕೆಲಸ ಮಾಡುತ್ತಿದ್ದೆ. ಈಗಲೂ ಅದೇ ಕೆಲಸ ಮುಂದುವರಿಸುತ್ತಿದ್ದೇನೆ. ಈ ಹಿಂದೆಯಿದ್ದ ಜನಪ್ರತಿನಿಧಿಗಳು ಈ ಕೆಲಸ ಮಾಡಬಹುದಾಗಿತ್ತು. ಆದರೆ ಮಾಡಲಿಲ್ಲ. ಏಕೆ ಮಾಡಲಿಲ್ಲ ಎಂದು ನಾನು ಪ್ರಶ್ನೆ ಮಾಡುವುದಿಲ್ಲ. ಕಳೆದ ಐದು ವರ್ಷಗಳಲ್ಲಿ ತಾಲೂಕಿನ ಬಡವರಿಗೆ ಒಂದೇ ಒಂದು ನಿವೇಶನ ಹಂಚಿಕೆ ಮಾಡಿಲ್ಲ. ಯಾರೊಬ್ಬರಿಗೂ ಬಗರ್‌ಹುಕಂ ಸಾಗುವಳಿ ಜಮೀನು ನೀಡಿಲ್ಲ. ಆಶ್ರಯ ಸಮಿತಿ ಸಭೆ ಕೂಡ ಮಾಡಿಲ್ಲ ಎಂಬ ವಿಚಾರ ತಿಳಿಯಿತು ಎಂದರು.

ಪೋಡಿ, ಜಮೀನು ಖಾತೆ, ಬಗರ್‌ಹುಕುಂ ಸಾಗುವಳಿ ಜಮೀನು, ನಿವೇಶನ, ವಸತಿ ರಹಿತರ ಸಮಸ್ಯೆ, ಸಂಧ್ಯಾ ಸುರಕ್ಷಾ ಸೇರಿದಂತೆ ವಿವಿಧ ಪಿಂಚಣಿ ಸಮಸ್ಯೆ, ರಸ್ತೆ ದುರಸ್ತಿ, ಬಸ್ ವ್ಯವಸ್ಥೆ, ದೇವಾಲಯ ಜೀರ್ಣೋದ್ಧಾರ, ಕುಡಿಯುವ ನೀರಿನ ಸಮಸ್ಯೆ, ಸರಕಾರಿ ಯೋಜನೆಗಳ ಸಮಸ್ಯೆ, ಪೊಲೀಸರಿಂದ ತೊಂದರೆ ಸೇರಿದಂತೆ ಯಾವುದೇ ಸಮಸ್ಯೆ ಇದ್ದರೂ ನಮಗೆ ಅರ್ಜಿ ಸಲ್ಲಿಸಿ. ಇದು ಸಿದ್ದರಾಮಯ್ಯ ಅವರ ನೇತೃತ್ವದಲ್ಲಿ ಡಿ.ಕೆ. ಶಿವಕುಮಾರ್ ಅವರ ಕನಸಿನ ಯೋಜನೆ. ಈ ಯೋಜನೆ ಮೂಲಕ ಸರಕಾರವನ್ನೇ ನಿಮ್ಮ ಮನೆ ಬಾಗಿಲಿಗೆ ತಂದು ನಿಮ್ಮ ಸಮಸ್ಯೆಗಳಿಗೆ ಪರಿಹಾರ ನೀಡುವ ಪ್ರಯತ್ನ ಇದಾಗಿದೆ ಎಂದು ಹೇಳಿದರು.

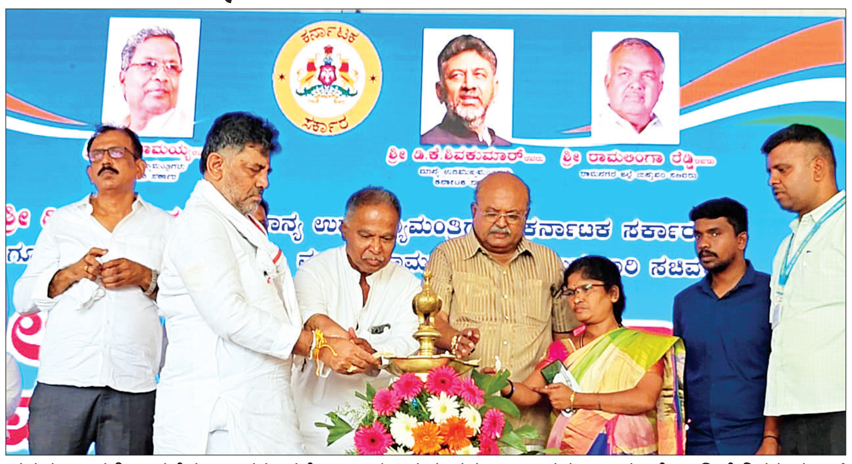

ಚನ್ನಪಟ್ಟಣದಲ್ಲಿ ನಡೆದ ಜನಸ್ಪಂದನೆ ಕಾರ್ಯಕ್ರಮವನ್ನು ಉಪಮುಖ್ಯಮಂತ್ರಿ ಡಿ.ಕೆ.ಶಿವಕುಮಾರ್ ಉದ್ಘಾಟಿಸಿದರು.

ಅಧಿಕಾರಕ್ಕಾಗಿ ಕ್ಷೇತ್ರ ಬಿಟ್ಟು ಹೋಗಲ್ಲ

ನಾನು ಚನ್ನಪಟ್ಟಣ ಬಿಟ್ಟು ಓಡಿ ಹೋಗುವವನಲ್ಲ. ಬೇರೆ ಪಕ್ಷಕ್ಕೆ ಮತಹಾಕಿದ್ದೇನೆ, ಬೇರೆ ಪಕ್ಷದ ಜತೆ ಗುರುತಿಸಿಕೊಂಡಿದ್ದೇನೆ. ಶಿವಕುಮಾರ್ ಬಳಿ ಹೋಗಿ ಹೇಗೆ ಅರ್ಜಿ ನೀಡಲಿ ಎಂಬ ಮುಜುಗರ, ಹಿಂಜರಿಕೆ ಬೇಡ. ನಾವು ಎಲ್ಲರ ಸಮಸ್ಯೆಗಳನ್ನೂ ಆಲಿಸಿ ಸ್ಪಂದಿಸುತ್ತೇವೆ. ತಾಲೂಕಿನ ಗ್ರಾಮೀಣ ಭಾಗದ ಜನರು ವಿದ್ಯಾಭ್ಯಾಸಕ್ಕಾಗಿ, ಉದ್ಯೋಗಕ್ಕಾಗಿ ಬೆಂಗಳೂರಿಗೆ ಹೋಗುತ್ತಿದ್ದಾರೆ. ಹೀಗಾಗಿ ಮಾಜಿ ಸಂಸದ ಸುರೇಶ್ ಅವರು ಸಿಎಸ್ಆರ್ ನಿಧಿಯಲ್ಲಿ ರಾಮನಗರದ 20 ಕಡೆಗಳಲ್ಲಿ ಕರ್ನಾಟಕ ಪಬ್ಲಿಕ್ ಶಾಲೆಗಳ ನಿರ್ಮಾಣಕ್ಕೆ ಮುಂದಾಗಿದ್ದಾರೆ. ಸಧ್ಯದಲ್ಲೇ ಈ ಶಾಲೆಗಳ ನಿರ್ಮಾಣ ಆರಂಭವಾಗಲಿದೆ ಎಂದು ಉಪಮುಖ್ಯಮಂತ್ರಿ ಡಿ.ಕೆ.ಶಿವಕುಮಾರ್ ಹೇಳಿದರು.

> **ದೊಡ್ಡ ನಾಯಕರೊಬ್ಬರು ನನಗೆ ಏನು ಮಾಡಿದ್ದೀರಿ ಎಂದು ಕೇಳಿದ್ದಾರೆ. ಇಂಧನ ಸಚಿವನಾಗಿದ್ದಾಗ ಈ ತಾಲೂಕಿನ 18 ಸಾವಿರ ರೈತರಿಗೆ ಉಚಿತ ಟಿಸಿ ನೀಡಿದ್ದೇನೆ. ಕುಮಾರಸ್ವಾಮಿ ಅವರು ಈ ಕ್ಷೇತ್ರ ಬಿಟ್ಟು ಮಂಡ್ಯಕ್ಕೆ ಹೋಗಿದ್ದಾರೆ. ಕೇಂದ್ರದಿಂದ ಹಣ ತಂದು ಅಲ್ಲಿನ ರೈತರಿಗೆ ಟಿಸಿ ಕೊಡಲಿ ನೋಡೋಣ.**
>
> -ಡಿ.ಕೆ.ಶಿವಕುಮಾರ್, ಉಪಮುಖ್ಯಮಂತ್ರಿ

ಗ್ರಾಪಂ ಅಧ್ಯಕ್ಷ-ಉಪಾಧ್ಯಕ್ಷರೂ ಅಸ್ವಸ್ಥ, ಆಸ್ಪತ್ರೆಗೆ ದಾಖಲು

ಕಲುಷಿತ ನೀರು:ರೈತ ಸಾವು

ಕೋಲಾರದ ಎಸ್ಸೆನ್ನಾರ್ ಆಸ್ಪತ್ರೆಯಲ್ಲಿ ಅಸ್ವಸ್ಥಗೊಂಡವರು ಚಿಕಿತ್ಸೆ ಪಡೆಯುತ್ತಿರುವುದು.

ಕೋಲಾರ: ಮುಳಬಾಗಲು ತಾಲೂಕಿನ ಮಿಣಜೇನಹಳ್ಳಿಯಲ್ಲಿ ಕುಡಿಯುವ ನೀರು ಕಲುಷಿತಗೊಂಡು ಒರ್ವ ಮೃತಪಟ್ಟಿದ್ದು ಐವರು ಅಸ್ವಸ್ಥಗೊಂಡು ಜಿಲ್ಲಾಸ್ಪತ್ರೆಗೆ ದಾಖಲಾಗಿದ್ದಾರೆ.

ಮಿಣಜೇನಹಳ್ಳಿ ರೈತ ವೆಂಕಟರವಣಪ್ಪ (68) ಮುಳಬಾಗಲು ಸರಕಾರಿ ಆಸ್ಪತ್ರೆಯಲ್ಲಿ ಸೋಮವಾರ ಬೆಳಗ್ಗೆ ಮೃತಪಟ್ಟಿದ್ದಾರೆ. ವೆಂಕಟರವಣಪ್ಪ ಪತ್ನಿ ಮುನಿವೆಂಕಟಮ್ಮ, ಇಬ್ಬರು ಪುತ್ರರು ಮತ್ತು ಓರ್ವ ಪುತ್ರಿಯನ್ನು ಅಗಲಿದ್ದಾರೆ. ಕೋಲಾರದ ಎಸ್ಸೆನ್ನಾರ್ ಆಸ್ಪತ್ರೆಯಲ್ಲಿ ರಾಜಮ್ಮ(60), ರತ್ನಮ್ಮ(59), ವೆಂಕಟರಾಮಪ್ಪ(45) ಮತ್ತು ಜಯಮ್ಮ (60) ಒಳರೋಗಿಗಳಾಗಿ ಚಿಕಿತ್ಸೆ ಪಡೆಯುತ್ತಿದ್ದು ಎಲ್ಲರೂ ಚೇತರಿಸಿಕೊಳ್ಳುತ್ತಿದ್ದಾರೆ ಎಂದು ಕೋಲಾರ ಜಿಲ್ಲಾ ಶಸ್ತ್ರಚಿಕಿತ್ಸಕ ಡಾ. ವಿಜಯಕುಮಾರ್ ತಿಳಿಸಿದ್ದಾರೆ.

ಅಮರಾವತಿ(32) ಹಾಗೂ ವೆಂಕಟಮುನಿಯಪ್ಪ(70) ಅವರನ್ನು ಕೆಜಿಎಫ್ ಸಿವಿಲ್ ಆಸ್ಪತ್ರೆಗೆ ಸೇರಿಸಲಾಗಿದ್ದು ಪರಿಸ್ಥಿತಿ ಸುಧಾರಿಸಿದೆ. ಸುಮಿತ್ರಮ್ಮ(29) ಮುಳಬಾಗಲು ಸರಕಾರಿ ಆಸ್ಪತ್ರೆಯಲ್ಲಿದ್ದಾರೆ. ಊರುಕುಂಟೆ ಮಿಟ್ಟೂರು ಗ್ರಾಮಪಂಚಾಯತಿಯಿಂದ ಮನೆಮನೆಗೆ ನಲ್ಲಿ ವ್ಯವಸ್ಥೆ ಮಾಡಲಾಗಿದ್ದು ಸೋಮವಾರ ಬೆಳಗ್ಗೆ ನೀರು ಕುಡಿದವರು ಹೊಟ್ಟೆನೋವು, ವಾಂತಿ,ಬೇಧಿಯಿಂದ ಬಳಲಿದ್ದು, ಇದಕ್ಕೆ ಕಲುಷಿತ ನೀರೇ ಕಾರಣವಾಗಿದೆ.

ಸಮಸ್ಯೆಗೆ ಕಾರಣ ಏನು ..?

ಚರಂಡಿಯಲ್ಲಿ ಹಾದುಹೋಗಿರುವ ನೀರಿನ ಪೈಪ್‌ಲೈನ್‌ಗೆ ಅಲ್ಲಲ್ಲಿ ಧಕ್ಕೆಯಾಗಿರುವುದರಿಂದ ಚರಂಡಿ ನೀರು ಓವರ್‌ಟ್ಯಾಂಕ್‌ಗೆ ಸೇರಿ ಗ್ರಾಮದ ಫಿಲ್ಟರ್ ಮತ್ತು ಮನೆಗಳಿಗೆ ಸರಬರಾಜಾಗಿರುವುದು ಸಮಸ್ಯೆಗೆ ಮೂಲ. ಪಂಚಾಯತಿ ಅಧ್ಯಕ್ಷ ಅಮರಾವತಿ ಮತ್ತು ಉಪಾಧ್ಯಕ್ಷ ಬಾಲಕೃಷ್ಣ ಮಿಣಜೇನಹಳ್ಳಿ ಗ್ರಾಮದವರೇ ಆಗಿದ್ದರೂ ಅನಾಹುತ ನಡೆದಿದೆ ಎಂಬುದು ಜನರ ಆರೋಪವಾದರೆ ಪಿಡಿಒ ಎನ್.ಪದ್ಮಾ ಜನಪ್ರತಿನಿಧಿಗಳಿಗೆ ಸ್ಪಂದನೆ ನೀಡದೆ ಸರ್ವಾಧಿಕಾರಿ ಧೋರಣೆ ತೋರುತ್ತಿದ್ದಾರೆ ಎಂಬುದು ಪಂಚಾಯತಿ ಅಧ್ಯಕ್ಷರು,ಉಪಾಧ್ಯಕ್ಷರ ಆರೋಪವಾಗಿದೆ. ಸ್ಥಳಕ್ಕೆ ಭೇಟಿ ನೀಡಿದ್ದ ತಾಲೂಕು ಆರೋಗ್ಯಾಧಿಕಾರಿ ಡಾ.ಸುಗುಣಾರೆಡ್ಡಿ ನೀರಿನ ಮಾದರಿ ಸಂಗ್ರಹಿಸಿ ಜಿಲ್ಲಾಸ್ಪತ್ರೆಯ ಸರ್ವೆಯನ್ಸ್ ವಿಭಾಗಕ್ಕೆ ಪರೀಕ್ಷೆಗೆ ನೀಡಿದ್ದು ಎರಡು ದಿನದಲ್ಲಿ ವರದಿ ಬರಲಿದೆ. ಮೇಲ್ನೋಟಕ್ಕೆ ನೀರು ಕಲುಷಿತವಾಗಿರುವುದು ಕಂಡುಬಂದಿದೆ ಎಂದು ವಿಶ್ವವಾಣಿಗೆ ಪ್ರತಿಕ್ರಿಯಿಸಿದ್ದಾರೆ.

ಕರ್ನಾಟಕ ಸರ್ಕಾರ
ಸಹಾಯಕ ಅರಣ್ಯ ಸಂರಕ್ಷಣಾಧಿಕಾರಿಗಳ ಕಛೇರಿ, ಯಲ್ಲಾಪುರ ಉಪ ವಿಭಾಗ, ಯಲ್ಲಾಪುರ
ಕ್ರ.ಸಂ:ಎ5/ಬಿಜಿಟಿ/ಇ-ಟೆಂಡರ್/ಮಾನ್ಸೂನ್/ಸಿಆರ್-40/2024-25. ದಿನಾಂಕ: 12-06-2024.
ಟೆಂಡರ್ ಪ್ರಕಟಣೆ
2024-25 ನೇ ಸಾಲಿಗೆ ವಿವಿಧ ಲೆಕ್ಕಶೀರ್ಷಿಕೆಗಳಡಿಯಲ್ಲಿ ಮಾನ್ಸೂನ್ ನೆಡುತೋಪು ರಚನೆ, ಹಾಗೂ ಸಸಿಗಳ ನಿರ್ವಹಣೆ ಕುರಿತು ಅನುಬಂಧ-I ರಲ್ಲಿ ನಮೂದಿಸಿದ ಕಾಮಗಾರಿಗಳನ್ನು ಕೈಗೊಳ್ಳುವ ಬಗ್ಗೆ ಸಂಕ್ಷಿಪ್ತ ಅಲ್ಪಾವಧಿ ಇ-ಟೆಂಡರ (ಇ-ಪ್ರೊಕ್ಯೂರಮೆಂಟ್ ಪೋರ್ಟಲ್ ಮೂಲಕ ಮಾತ್ರ) (ಕೆಡಬ್ಲ್ಯೂ-1 ದ್ವಿ ಲಕೋಟೆ ಪದ್ಧತಿ) ಕರೆಯಲಾಗಿದೆ. ಟೆಂಡರ್‌ನ್ನು ಇ-ಪೋರ್ಟಲ್‌ನಲ್ಲಿ ತಾಂತ್ರಿಕ ಮತ್ತು ಆರ್ಥಿಕ ಬಿಡ್‌ಗಳನ್ನು ಸಲ್ಲಿಸಲು ಕೊನೆಯ ದಿನಾಂಕ: 12-07-2024 ಸಾಯಂಕಾಲ 4.00 ಗಂಟೆಗೆ ಆಗಿದ್ದು, ಹೆಚ್ಚಿನ ಮಾಹಿತಿಗಾಗಿ ಸಹಾಯಕ ಅರಣ್ಯ ಸಂರಕ್ಷಣಾಧಿಕಾರಿಗಳ ಕಚೇರಿ ಯಲ್ಲಾಪುರ ಉಪ ವಿಭಾಗ, ಯಲ್ಲಾಪುರ ರವರನ್ನು ಕಚೇರಿ ವೇಳೆಯಲ್ಲಿ ಸಂಪರ್ಕಿಸಬಹುದು. (ದೂರವಾಣಿ ಸಂಖ್ಯೆ: 08419-261273).
ಸಹಿ/- ಸಹಾಯಕ ಅರಣ್ಯ ಸಂರಕ್ಷಣಾಧಿಕಾರಿ,
ಯಲ್ಲಾಪುರ ಉಪ ವಿಭಾಗ, ಯಲ್ಲಾಪುರ
DIPR/KWR/KSMCA/80/24-25 Dt.24.06.2024

ಹೆಚ್ಚುವರಿ ಡಿಸಿಎಂ; ಪರ-ವಿರೋಧ

← ಮೊದಲಪುಟದಿಂದ

ನಾಲ್ಕೈದು ಸ್ಥಾನ ಕಡಿಮೆ ಬಂದಿವೆ. ಅದರ ಬಗ್ಗೆ ಆತ್ಮಾವಲೋಕನ ಮಾಡಿಕೊಳ್ಳಬೇಕು. ಬೇಕಿದ್ದರೆ ಮುಖ್ಯಮಂತ್ರಿ ಹುದ್ದೆಯನ್ನೇ ಕೇಳಬಹುದು. ಆದರೆ ಅದು ಸಾಧ್ಯವೇ? ಎಂದು ಪರೋಕ್ಷವಾಗಿ ಆಕ್ರೋಶ ಹೊರಹಾಕಿದರು.

ಎಲ್ಲ ಸಮುದಾಯವರನ್ನೂ ಡಿಸಿಎಂ ಮಾಡಲಿ: ಇದೇ ವಿಚಾರಕ್ಕೆ ಸಂಬಂಧಿಸಿದಂತೆ ಮಾಜಿ ಸಂಸದ, ಡಿಸಿಎಂ ಡಿ.ಕೆ.ಶಿವಕುಮಾರ್ ಸಹೋದರ ಡಿ.ಕೆ.ಸುರೇಶ್ ಪ್ರತಿಕ್ರಿಯಿಸಿ, ಪಕ್ಷದ ಹೈಕಮಾಂಡ್ ಒಪ್ಪಿದರೆ ಎಲ್ಲ ಸಮುದಾಯದವರನ್ನೂ ಉಪಮುಖ್ಯಮಂತ್ರಿಯನ್ನಾಗಿ ಮಾಡಲಿ. ಬೇಡವೆಂದವರು ಯಾರು ಎಂದು ಪ್ರಶ್ನಿಸಿದರು.

ಮೂವರು ಡಿಸಿಎಂ ಹುದ್ದೆ ವಿಚಾರವಾಗಿ ಸಚಿವ ರಾಜಣ್ಣ ಹೇಳಿಕೆಗೆ ಪ್ರತಿಕ್ರಿಯಿಸಿ, ಎಲ್ಲ ಸಮುದಾಯಕ್ಕೂ ನ್ಯಾಯ ಸಿಗಲಿ. ಪಕ್ಷ ತೀರ್ಮಾನ ಮಾಡಿ ಇನ್ನೂ ಐದು ಜನರನ್ನು ಡಿಸಿಎಂ ಮಾಡಿದರೂ ಒಳ್ಳೆಯದು. ಡಿಕೆ ವಿಚಾರ ಅಥವಾ ಮತ್ತೊಂದು ವಿಚಾರಗಳ ಬಗ್ಗೆ ಮಾಹಿತಿಯಿಲ್ಲ. ಆದರೆ ಸಂಪುಟದಲ್ಲಿ ಎಂಟು ಬಾರಿ ಗೆದ್ದಿರುವ ರಾಮಲಿಂಗಾರೆಡ್ಡಿ ಇದ್ದಾರೆ, ಈಶ್ವರ್ ಖಂಡ್ರೆ, ಸತೀಶ್ ಜಾರಕಿಹೊಳಿ, ಜಮೀರ್ ಅಹ್ಮದ್, ಕೃಷ್ಣಬೈರೇಗೌಡ, ಚಲುವರಾಯಸ್ವಾಮಿ, ದಿನೇಶ್ ಗುಂಡೂರಾವ್ ಹಾಗೂ ಆರ್.ವಿ.ದೇಶಪಾಂಡೆ ಇದ್ದಾರೆ. ಎಲ್ಲರನ್ನೂ ಡಿಸಿಎಂ ಮಾಡಲಿ, ಯಾರು ಬೇಡ ಅಂದರು ಎಂದು ವ್ಯಂಗ್ಯವಾಡಿದರು.

ಅಂಗನವಾಡಿಯಲ್ಲೇ ಎಲ್‌ಕೆಜಿ, ಯುಕೆಜಿ

← ಮೊದಲಪುಟದಿಂದ

ಮುಖ್ಯಮಂತ್ರಿ ಸಿದ್ದರಾಮಯ್ಯ ಅವರ ನೇತೃತ್ವದಲ್ಲಿ ಮಹಿಳಾ ಮತ್ತು ಮಕ್ಕಳ ಕಲ್ಯಾಣ ಸಚಿವೆ ಲಕ್ಷ್ಮೀ ಹೆಬ್ಬಾಳ್ಕರ್, ಶಿಕ್ಷಣ ಸಚಿವ ಮಧು ಬಂಗಾರಪ್ಪ ಸೇರಿದಂತೆ ಹಿರಿಯ ಅಧಿಕಾರಿಗಳೊಂದಿಗೆ ನಡೆದ ಸಭೆಯಲ್ಲಿ ಈ ತೀರ್ಮಾನಕ್ಕೆ ಬರಲಾಗಿದೆ. ಅಂಗನವಾಡಿಯಲ್ಲಿ ಈಗಾಗಲೇ ಅನೇಕ ಪದವೀಧರು ಕಾರ್ಯನಿರ್ವಹಿಸುತ್ತಿದ್ದರಿಂದ, ಗುಣಮಟ್ಟದ ಶಿಕ್ಷಣಕ್ಕೆ ಯಾವುದೇ ಸಮಸ್ಯೆಯಿಲ್ಲ ಎನ್ನುವ ತೀರ್ಮಾನಕ್ಕೆ ಬರಲಾಗಿದೆ.

ಸಭೆಯ ಬಳಿಕ ಮಾತನಾಡಿದ ಮಹಿಳಾ ಮತ್ತು ಮಕ್ಕಳ ಅಭಿವೃದ್ಧಿ ಇಲಾಖೆ ಸಚಿವೆ ಲಕ್ಷ್ಮೀ ಹೆಬ್ಬಾಳ್ಕರ್, ರಾಜ್ಯದ ಎಲ್ಲ ಅಂಗನವಾಡಿ ಕೇಂದ್ರಗಳನ್ನು ಉನ್ನತೀಕರಣಕರಿಸಲು ಮುಖ್ಯಮಂತ್ರಿ ಸಿದ್ದರಾಮಯ್ಯ ಸಮ್ಮತಿ ಸೂಚಿಸಿದ್ದಾರೆ. ಕಲ್ಯಾಣ ಕರ್ನಾಟಕ ಭಾಗ ಹೊರತುಪಡಿಸಿ, ಇನ್ನುಳಿದಂತೆ ಹೊಸದಾಗಿ ಅಂಗನವಾಡಿ ಕೇಂದ್ರಗಳಲ್ಲಿಯೇ ಪೂರ್ವ ಪ್ರಾಥಮಿಕ (ಎಲ್‌ಕೆಜಿ, ಯುಕೆಜಿ) ಶಿಕ್ಷಣ ನೀಡುವ ಬಗ್ಗೆ ತಜ್ಞರ ಸಮಿತಿಯನ್ನು ರಚಿಸಲು ಸಿಎಂ ಸೂಚಿಸಿದ್ದಾರೆ ಎಂದು ಸ್ಪಷ್ಟಪಡಿಸಿದರು.

ಗುಣಮಟ್ಟದ ಶಿಕ್ಷಣ, ಪೌಷ್ಠಿಕ ಆಹಾರವೇ ಉದ್ದೇಶ: ಅಂಗನವಾಡಿ ಕೇಂದ್ರಗಳಲ್ಲಿಯೇ ಪೂರ್ವ ಪ್ರಾಥಮಿಕ ಶಿಕ್ಷಣ ನೀಡಲು ತೀರ್ಮಾನಿಸಲಾಗಿದ್ದು, ಗುಣಮಟ್ಟದ ಶಿಕ್ಷಣ ಹಾಗೂ ಪೌಷ್ಠಿಕ ಆಹಾರ ನೀಡುವುದೇ ನಮ್ಮ ಉದ್ದೇಶ. ಈ ನಿಟ್ಟಿನಲ್ಲಿ ಅಂಗನವಾಡಿ ಕೇಂದ್ರಗಳನ್ನು ಮೇಲ್ದರ್ಜೆಗೇರಿಸಲು ಮುಖ್ಯಮಂತ್ರಿಯವರು ಸಹಮತ ವ್ಯಕ್ತಪಡಿಸಿದ್ದಾರೆ. ಮಕ್ಕಳಿಗೆ ಇಲಾಖೆಯ ಮೂಲಕವೇ ಸಮವಸ್ತ್ರ, ಪುಸ್ತಕ, ಬ್ಯಾಗ್ ನೀಡಲು ತೀರ್ಮಾನಿಸಲಾಗಿದೆ. ಇದರೊಂದಿಗೆ ಶಾಲೆಗಳ ಮಾದರಿಯಲ್ಲಿಯೇ ಇನ್ನು ಮುಂದೆ ಅಂಗನವಾಡಿಗಳಿಂದ ವರ್ಗಾವಣೆ ಪತ್ರ ನೀಡಲು ಕ್ರಮವಹಿಸಲಾಗುವುದು ಎಂದು ಸ್ಪಷ್ಟಪಡಿಸಿದರು.

ಪೂರ್ವಪ್ರಾಥಮಿಕ ಶಿಕ್ಷಣ ಆರಂಭಿಸುವ ಬಗ್ಗೆ ಅಂಗನವಾಡಿ ಕಾರ್ಯಕರ್ತರೊಂದಿಗೆ ಚರ್ಚೆ ನಡೆಸಲಾಗಿದೆ. ಕಾರ್ಯನಿರ್ವಹಿಸುತ್ತಿರುವ ಅಂಗನವಾಡಿ ಶಿಕ್ಷಕಿಯರ ಪೈಕಿ ಒಂಬತ್ತು ಸಾವಿರ ಮಂದಿ ಪದವಿ ಪಡೆದವರಾಗಿದ್ದರೆ, ಒಂದೂವರೆ ಸಾವಿರಕ್ಕಿಂತಲೂ ಹೆಚ್ಚು ಮಂದಿ ಸ್ನಾತಕೋತ್ತರ ಪದವಿ ಪಡೆದಿದ್ದಾರೆ. ಹೀಗಾಗಿ, ಗುಣಮಟ್ಟದ ಶಿಕ್ಷಣ ನೀಡಿಕೆಗೆ ಯಾವುದೇ ಸಮಸ್ಯೆಯಾಗುವುದಿಲ್ಲ ಎಂದು ವಿಶ್ವಾಸವ್ಯಕ್ತಪಡಿಸಿದರು.

ಚಿರತೆ ಜೋಡಿ ಪ್ರತ್ಯಕ್ಷ

ಅರಸೀಕೆರೆ : ತಾಲೂಕಿನ ಗಂಡಸಿ ಹೋಬಳಿ ವೆಂಕಟಪುರ ಕಾವಲ್ ಬಳಿ ಹಾಡಹಗಲೇ ಚಿರತೆಗಳು ಕಾಣಿಸಿಕೊಂಡು ಗ್ರಾಮಸ್ಥರಲ್ಲಿ ಆತಂಕ ಸೃಷ್ಟಿಸಿವೆ. ಎರಡು ಚಿರತೆಗಳು ಸಮೀಪದ ಗುಡ್ಡದ ಮೇಲಿನ ಕಲ್ಲಿನ ಮೇಲೆ ರಾಜಾರೋಷವಾಗಿ ಕುಳಿತಿದ್ದವು.

ಸಹೋದರರಿಗೆ ಕಾನೂನು ಉರುಳು

← ಮೊದಲಪುಟದಿಂದ

ಡಾ.ಸೂರಜ್ ರೇವಣ್ಣ ಅವರನ್ನು ಜನಪ್ರತಿನಿಧಿಗಳ ವಿಶೇಷ ಮ್ಯಾಜಿಸ್ಟ್ರೇಟ್ ನ್ಯಾಯಾಲಯವು ಸೋಮವಾರ ಜುಲೈ 1ರವರೆಗೆ ಸಿಐಡಿ ಕಸ್ಟಡಿಗೆ ನೀಡಿ ಆದೇಶಿಸಿದೆ. ನ್ಯಾಯಾಂಗ ಬಂಧನದಲ್ಲಿರುವ ಸೂರಜ್ ಅವರನ್ನು ವಿಚಾರಣೆಗಾಗಿ 14 ದಿನ ಕಸ್ಟಡಿಗೆ ನೀಡಬೇಕು ಎಂದು ಸಿಐಡಿ ಪರ ಸರಕಾರಿ ಅಭಿಯೋಜಕರು ಮ್ಯಾಜಿಸ್ಟ್ರೇಟ್ ಕೆ.ಎನ್. ಶಿವಕುಮಾರ್ ಅವರಿಗೆ ರಿಮ್ಯಾಂಡ್ ಅರ್ಜಿ ಸಲ್ಲಿಸಿ ಕೋರಿದರು.

ಇದಕ್ಕೆ ಆಕ್ಷೇಪಿಸಿದ ಸೂರಜ್ ಪರ ವಕೀಲರು ತಮ್ಮ ಅರ್ಜಿದಾರರಿಗೆ ಕಿರುಕುಳ ನೀಡುವ ಉದ್ದೇಶ ಹೊಂದಲಾಗಿದೆ. ಸೂರಜ್ ಅವರನ್ನು 2-3 ದಿನ ವಿಚಾರಣೆಗೆ ನೀಡಿದರೆ ಸಾಕು. ಘಟನೆ ನಡೆದ ತಕ್ಷಣ ದೂರು ನೀಡಿಲ್ಲ, ಸಂತ್ರಸ್ತ ಎನ್ನಲಾದ ವ್ಯಕ್ತಿಯು ಬ್ಲ್ಯಾಕ್ ಮೇಲ್ ಮಾಡಿದ್ದಾನೆ ಎಂದು ಆರೋಪಿಸಿದರು. ಇದನ್ನು ವಿರೋಧಿಸಿದ ಸರಕಾರಿ ಅಭಿಯೋಜಕರು, ಪ್ರಕರಣದಲ್ಲಿ ದೂರುದಾರನಿಗೆ ಆರೋಪಿಯಿಂದ ಬೆದರಿಕೆ ಇದ್ದುದರಿಂದ ತಡವಾಗಿ ದೂರು ನೀಡಿದ್ದಾನೆ. ಘಟನೆ ಹಾಸನ ಜಿಲ್ಲೆಯಲ್ಲಿ ನಡೆದಿದ್ದು, ವಿಚಾರಣೆ ಅಗತ್ಯವಿದೆ. ಅಲ್ಲಿ ಸ್ಥಳ ಮಹಜರು ನಡೆಸಿ, ವೈದ್ಯಕೀಯ ಪರೀಕ್ಷೆ ನಡೆಸಬೇಕಿದೆ. ಸಾಕ್ಷ್ಯ ಸಂಗ್ರಹಣೆ ಮಾಡಬೇಕಿದ್ದು, ಫೋನ್ ವಶಕ್ಕೆ ಪಡೆಯಬೇಕಿದೆ. ಸೂರಜ್ ಅವರು ವಾಟ್ಸಾಪ್ ಚಾಟ್ ನಡೆಸಿದ್ದು, ಅದನ್ನು ಪರಿಶೀಲಿಸಬೇಕಿದೆ. ಬೆದರಿಕೆ ಆರೋಪವೂ ಇರುವುದರಿಂದ ಸಾಕ್ಷ್ಯ ಸಂಗ್ರಹ ಅತಿಮುಖ್ಯವಾಗಿದೆ. ಕೃತ್ಯ ನಡೆದ ದಿನ ಆರೋಪಿ ಧರಿಸಿದ್ದ ವಸ್ತ್ರ, ವಾಹನ ಜಪ್ತಿ ಮಾಡಬೇಕಿದೆ. ಎರಡನೇ ಆರೋಪಿಯನ್ನೂ ವಶಕ್ಕೆ ಪಡೆದು, ಮುಖಾಮುಖಿ ವಿಚಾರಣೆ ನಡೆಸಬೇಕಿದೆ ಎಂದು ನ್ಯಾಯಾಧೀಶರ ಮುಂದೆ ವಾದ ಮಂಡಿಸಿದರು.

ಮುಡಾ ನಿವೇಶನ ಹಂಚಿಕೆಗೆ ತಡೆ

ಮೈಸೂರು: ಮೈಸೂರು ನಗರಾಭಿವೃದ್ಧಿ ಪ್ರಾಧಿಕಾರದೊಳಗಿನ ಅವ್ಯವಹಾರ ಹಾಗೂ ಅಕ್ರಮ ಕುರಿತು ಸಾರ್ವಜನಿಕವಾಗಿ ತೀವ್ರ ಚರ್ಚೆಗೆ ಗ್ರಾಸವಾಗಿರುವ ಬೆನ್ನಲ್ಲೇ ಪ್ರಾಧಿಕಾರದ ಅಧ್ಯಕ್ಷರು ಹಾಗೂ ಆಯುಕ್ತರ ನಡುವಿನ ಮುಸುಕಿನ ಗುದ್ದಾಟ ಬೀದಿಗೆ ಬಂದಿದೆ.

ಪ್ರಾಧಿಕಾರ ವಶಪಡಿಸಿಕೊಂಡ ಜಮೀನಿಗೆ ಪರಿಹಾರವಾಗಿ ಶೇ.50:50 ಅನುಪಾತದಡಿ ನಿವೇಶನ ಹಂಚಿಕೆ ಮಾಡುತ್ತಿದ್ದ ಆಯುಕ್ತರ ಕ್ರಮಕ್ಕೆ ಅಧ್ಯಕ್ಷ ಮರೀಗೌಡ ಅವರು ನೋಟಿಸ್ ನೀಡುವ ಮೂಲಕ ತಡೆ ಒಡ್ಡುವ ಕೆಲಸಕ್ಕೆ ಮುಂದಾಗಿದ್ದಾರೆ. ಶೇ.50-50ರ ಅನುಪಾತದಲ್ಲಿ ನಿವೇಶನ ಹಂಚಿಕೆಯಲ್ಲಿ ನಿಯಮಗಳ ಉಲ್ಲಂಘನೆ ಆರೋಪ ಹಿನ್ನೆಲೆಯಲ್ಲಿ ಕೂಡಲೇ ಹಂಚಿಕೆ ಸ್ಥಗಿತಗೊಳಿಸುವಂತೆ ಅಧ್ಯಕ್ಷರು ನೋಟಿಸ್ ಜಾರಿಮಾಡಿದ್ದಾರೆ. ಭೂಮಾಲೀಕರಿಗೆ ನಿವೇಶನ ಹಂಚಿಕೆಯಲ್ಲಿ ಕಾನೂನು ಉಲ್ಲಂಘಿಸಲಾಗಿದೆ ಎಂಬ ದೂರು ಬಂದ ಕಾರಣ ಈ ನಿರ್ಧಾರ ಕೈಗೊಂಡಿದ್ದಾರೆ. 2021ರಿಂದ ಹಂಚಿಕೆ ಮಾಡಿರುವ 50-50 ಅನುಪಾತದ ನಿವೇಶನಗಳ ವಿವರಣೆ ಮುಡಾ ಸಭೆಯಲ್ಲಿ ಮಂಡಿಸಿ ಅನುಮೋದನೆ ಪಡೆಯುವಂತೆ ಸೂಚಿಸಿದ್ದಾರೆ. ಈ ಕುರಿತು ಸ್ವೀಕರಿಸುವ ಅರ್ಜಿಗಳನ್ನು ವಿಶೇಷ ಭೂಸ್ವಾಧೀನಾಧಿಕಾರಿ, ತಾಂತ್ರಿಕ ಶಾಖೆಯ ಅಭಿಯಂತರರು ಹಾಗೂ ಸರ್ವೇ ಪರಿಶೀಲಿಸಿ ಮುಡಾ ಸಭೆಯಲ್ಲಿ ಮಂಡಿಸಿ, ನಂತರ ಸರಕಾರದ ಅನುಮೋದನೆ ಪಡೆಯುವಂತೆ ಸೂಚನೆ ನೀಡಿದ್ದಾರೆ.

ಕರ್ನಾಟಕ ಸರ್ಕಾರ
ಆರೋಗ್ಯ ಮತ್ತು ಕುಟುಂಬ ಕಲ್ಯಾಣ ಇಲಾಖೆ
ಇಂಜಿನಿಯರಿಂಗ್ ವಿಭಾಗ
ಕಾರ್ಯಪಾಲಕ ಅಭಿಯಂತರರವರ ಕಛೇರಿ, ಆಕುಕ ಇಂಜಿನಿಯರಿಂಗ್ ವಿಭಾಗ, ಎನ್.ಪಿ.ಸಿ.ಆಸ್ಪತ್ರೆ ಆವರಣ, ನಜರ್‌ಬಾದ್, ಮೈಸೂರು - 10.
(E-mail:-khsdrp.divmys@gmail.com)
ಸಂಖ್ಯೆ: ಆಕುಕ/ಇಂ.ವಿ./ಕಾ.ಅ/ಮೈ/ಸಇ-3&4/ಟೆಂಡರ್-02/2024-25
ದಿನಾಂಕ: 20.06.2024
ಅಲ್ಪಾವಧಿ ಟೆಂಡರ್ ಪ್ರಕಟಣೆ
ಕಾರ್ಯಪಾಲಕ ಅಭಿಯಂತರರು, ಆರೋಗ್ಯ ಮತ್ತು ಕುಟುಂಬ ಕಲ್ಯಾಣ ಇಲಾಖೆ, ಇಂಜಿನಿಯರಿಂಗ್ ವಿಭಾಗ, ಮೈಸೂರು ವ್ಯಾಪ್ತಿಗೆ ಒಳಪಡುವ ಮೈಸೂರು, ಚಾಮರಾಜನಗರ, ಹಾಸನ, ದಕ್ಷಿಣ ಕನ್ನಡ ಮತ್ತು ಜಿಲ್ಲೆಗಳಲ್ಲಿ ಬ್ಲಾಕ್ ಪಬ್ಲಿಕ್ ಹೆಲ್ತ್ ಯೂನಿಟ್ ಕಟ್ಟಡ ನಿರ್ಮಾಣ ಕಾಮಗಾರಿಗಳನ್ನು ಕೈಗೊಳ್ಳಲು ಕರ್ನಾಟಕ ಲೋಕೋಪಯೋಗಿ ಇಲಾಖೆಯಲ್ಲಿ ನೊಂದಾಯಿಸಲಾದ ಮೂರನೇ ದರ್ಜೆ ಮತ್ತು ಮೇಲ್ಪಟ್ಟ ಅರ್ಹ ಸಿವಿಲ್ ಸಾಮಾನ್ಯ ಹಾಗೂ ಪರಿಶಿಷ್ಟ ಜಾತಿ / ಪರಿಶಿಷ್ಟ ಪಂಗಡ ಗುತ್ತಿಗೆದಾರರಿಂದ ಟೆಂಡರ್ ಆಹ್ವಾನಿಸಲಾಗಿದೆ.
ಟೆಂಡರ್ ಪ್ರಕ್ರಿಯೆ ವೇಳಾಪಟ್ಟಿ ಮತ್ತು ಇತರೆ ವಿವರಗಳು: 1) ಟೆಂಡರ್‌ಗಳನ್ನು ಸ್ವೀಕರಿಸುವ ಕೊನೆಯ ದಿನಾಂಕ ಮತ್ತು ಸಮಯ: 01.07.2024 ರಂದು 16.00 ಗಂಟೆಯವರೆಗೆ. **2)** ಟೆಂಡರ್ ತೆರೆಯುವ ದಿನಾಂಕ ಮತ್ತು ಸಮಯ (ತಾಂತ್ರಿಕ ಬಿಡ್): 02.07.2024 ರಂದು 16.30 ಗಂಟೆಗೆ.
ಟೆಂಡರ್ ವಿವರಗಳನ್ನು ವಿದ್ಯುನ್ಮಾನ ಸಂಗ್ರಹಣೆ ವೇದಿಕೆ ಮೂಲಕ (Through KPPP) https://kppp. karnataka.gov.in ದಿಂದ ಡೌನ್‌ಲೋಡ್ ಮಾಡಿಕೊಳ್ಳಬಹುದು.
ಸೂಚನೆ: ಈ ಕೆಳಗೆ ಸಹಿ ಮಾಡಿರುವವರು ಯಾವುದೇ ಕಾರಣಗಳನ್ನು ನೀಡದೆ ಟೆಂಡರ್ ಪ್ರಕ್ರಿಯೆಯನ್ನು ಮುಂದೂಡುವ/ಸಂಪೂರ್ಣವಾಗಿ ಟೆಂಡರ್ ರದ್ದುಗೊಳಿಸುವ/ಟೆಂಡರ್ ನಿರಾಕರಿಸುವ ಹಕ್ಕನ್ನು ಹೊಂದಿರುತ್ತಾರೆ.
ಸಹಿ/- ಕಾರ್ಯಪಾಲಕ ಅಭಿಯಂತರರು,
ಆಕುಕ ಇಂಜಿನಿಯರಿಂಗ್ ವಿಭಾಗ, ಮೈಸೂರು.
DIPR/DDMYS-126/KSMCA-96/2024-25

ಲೋಕೋಪಯೋಗಿ ಇಲಾಖೆ ವಿಭಾಗ ಮಧುಗಿರಿ
ಕಾರ್ಯಪಾಲಕ ಇಂಜಿನಿಯರ್‌ರವರ ಕಚೇರಿ,
ಲೋಕೋಪಯೋಗಿ ಇಲಾಖೆ ವಿಭಾಗ, ಮಧುಗಿರಿ
ಸಂಖ್ಯೆ:ಕಾಇಂ/ಲೋಇವಿ/ಮಧು:ಸ.ಇಂ-3/ಟೆಂಡರ್/2024-25 ದಿ: 18.06.2024
ಟೆಂಡರ್ ಪ್ರಕಟಣೆ ಸಂಖ್ಯೆ:02/2024-25
(ಕೆಪಿಪಿಪಿ ಪೋರ್ಟಲ್‌ಮೂಲಕ) ದ್ವಿ ಲಕೋಟೆ ಟೆಂಡರ್
ಕರ್ನಾಟಕ ರಾಜ್ಯದ ರಾಜ್ಯಪಾಲರ ಪರವಾಗಿ ಐಟಂವಾರು ಟೆಂಡರ್‌ಗಳನ್ನು KW-3 (ಸ್ಟ್ಯಾಂಡರ್ಡ್ ಟೆಂಡರ್ ಡಾಕ್ಯುಮೆಂಟ್) ಹಾಗೂ ಕರ್ನಾಟಕ ಸಾರ್ವಜನಿಕ ಸಂಗ್ರಹಣೆಗಳಲ್ಲಿ ಪಾರದರ್ಶಕತೆ ನಿಯಮಗಳು KTPP Act 1999 and KTPP Rule 2000 ರಲ್ಲಿ ಅರ್ಹ (ಸಿವಿಲ್) ಗುತ್ತಿಗೆದಾರರುಗಳಿಂದ ಲೋಕೋಪಯೋಗಿ ಇಲಾಖೆ, ಪಾವಗಡ ಉಪ ವಿಭಾಗ ವ್ಯಾಪ್ತಿಯಲ್ಲಿನ ಕಾಮಗಾರಿಗಳಿಗೆ ಟೆಂಡರ್‌ನ್ನು KPPP Portal ಮೂಲಕ ಆಹ್ವಾನಿಸಲಾಗಿದೆ. ಹೆಚ್ಚಿನ ವಿವರಗಳಿಗೆ https://kppp. karnataka.gov.in ಹಾಗೂ ಕೆಳ ಸಹಿದಾರರ ಕಛೇರಿ ಕೆಲಸ ವೇಳೆಯಲ್ಲಿ ಪಡೆಯಬಹುದಾಗಿದೆ. ದೂರವಾಣಿ ಸಂ: 08137- 283336.
ಟೆಂಡರ್‌ಗಿಟ್ಟ ಸರಿಸುಮಾರು ಮೊಬಲಗು ರೂ 92.00 ಲಕ್ಷ ಗಳವರೆಗೆ. ಕೆಪಿಪಿಪಿ ಪೋರ್ಟಲ್ ಮೂಲಕ ಟೆಂಡರ್ ಸ್ವೀಕರಿಸಲು ಕೊನೆಯ ದಿನಾಂಕ : 05.07.2024 ಸಂಜೆ 4.00 ಗಂಟೆಯವರೆಗೆ. ತಾಂತ್ರಿಕ ಬಿಡ್‌ಗಳನ್ನು ತೆರೆಯುವ ದಿನಾಂಕ : 06.07.2024 ರ ಸಂಜೆ 4.15 ಗಂಟೆಯ ನಂತರ. ಆರ್ಥಿಕ ಬಿಡ್‌ಗಳನ್ನು ತೆರೆಯುವ ದಿನಾಂಕ : 10.07.2024 ರ ಸಂಜೆ 4.15 ಗಂಟೆಯ ನಂತರ. ವಿಚಾರಣೆ : ಸ್ಪಷ್ಟೀಕರಣಕ್ಕೆ ಕೊನೆಯ ದಿನಾಂಕ : 02.07.2024 ಸಂಜೆ 4.00 ಗಂಟೆಗೆ ವರೆಗೆ.
ಸಹಿ/- ಕಾರ್ಯಪಾಲಕ ಇಂಜಿನಿಯರ್,
ಲೋಕೋಪಯೋಗಿ ಇಲಾಖೆ ವಿಭಾಗ, ಮಧುಗಿರಿ.
DIPR/TUM/82/KSMCA/2024-25

ಕರ್ನಾಟಕ ಸರ್ಕಾರ
ಲೋಕೋಪಯೋಗಿ ಇಲಾಖೆ,
ವಿಶೇಷ ವಿಭಾಗ, ಹುಣಸೂರು
ಅಲ್ಪಾವಧಿ ಐಟಂವಾರು ಟೆಂಡರ್ ಅಧಿಸೂಚನೆ
(ಕರ್ನಾಟಕ ಸಾರ್ವಜನಿಕ ಸಂಗ್ರಹಣೆಗಳ ಪೋರ್ಟಲ್ ಮೂಲಕ)
ಐ.ಎಫ್.ಟಿ ಸಂಖ್ಯೆ01/2024-25 ದಿನಾಂಕ: 19.06.2024
ಟೆಂಡರ್ ಅಧಿಸೂಚನೆ
ಕರ್ನಾಟಕ ರಾಜ್ಯದ ರಾಜ್ಯಪಾಲರ ಪರವಾಗಿ ಹುಣಸೂರು ಲೋಕೋಪಯೋಗಿ ವಿಶೇಷ ವಿಭಾಗದ ಕಾರ್ಯಪಾಲಕ ಇಂಜಿನಿಯರ್‌ರವರಿಂದ ಲೋಕೋಪಯೋಗಿ ಇಲಾಖೆಯಲ್ಲಿನ ಕರ್ನಾಟಕ ಸಾರ್ವಜನಿಕ ಸಂಗ್ರಹಣೆಗಳ ಪೋರ್ಟಲ್ ಮೂಲಕ ನೊಂದಾಯಿತ ಸಮುಚಿತ ಗುತ್ತಿಗೆದಾರರಿಂದ ಐಟಂವಾರು ಟೆಂಡರನ್ನು "ಸ್ಟ್ಯಾಂಡರ್ಡ್ ಟೆಂಡರ್ ಡಾಕ್ಯುಮೆಂಟ್"ನಲ್ಲಿನ ಷರತ್ತುಗಳಿಗನುಗುಣವಾಗಿ ವಿವಿಧ ಲೆಕ್ಕ ಶೀರ್ಷಿಕೆ ಅಡಿಯಲ್ಲಿ ಒಟ್ಟು 8 ಕಾಮಗಾರಿಗಳಿಗೆ ಟೆಂಡರ್ ಕರೆಯಲಾಗಿದ್ದು, ಟೆಂಡರ್ ಅಧಿಸೂಚನೆಯಂತೆ ಕ್ರ.ಸಂ.1-5 ದಿ: 19.06.2024, ಕ್ರ.ಸಂ.6-8 ದಿ: 24.06.2024 ರಿಂದ ಟೆಂಡರು ದಾಖಲಾತಿಗಳನ್ನು https://kppp.karnataka.gov.in ವೆಬ್ ಸೈಟ್‌ನಲ್ಲಿ ಡೌನ್‌ಲೋಡ್ ಮಾಡಿಕೊಳ್ಳಬಹುದು. ಟೆಂಡರಿಗಿಟ್ಟ ಮೊತ್ತ ಗರಿಷ್ಟ 487.13 ಲಕ್ಷಗಳು ಮತ್ತು ಕನಿಷ್ಟ 6.75 ಲಕ್ಷಗಳು, ಗರಿಷ್ಟ ಇ.ಎಂ.ಡಿ ರೂ.7,30,800/- ಮತ್ತು ಕನಿಷ್ಟ ರೂ.13,000/- ಗುತ್ತಿಗೆ ಕಾಲಾವಧಿ ಗರಿಷ್ಟ 6-ತಿಂಗಳು ಮತ್ತು ಕನಿಷ್ಟ 2-ತಿಂಗಳು ಆಗಿರುತ್ತದೆ. ಹಾಗೂ ಭರ್ತಿ ಮಾಡಿದ ಟೆಂಡರ್ ದಾಖಲಾತಿಗಳನ್ನು ಕರ್ನಾಟಕ ಸಾರ್ವಜನಿಕ ಸಂಗ್ರಹಣೆಗಳ ಪೋರ್ಟಲ್‌ನಲ್ಲಿ ಸಲ್ಲಿಸಲು ಕ್ರ.ಸಂ.1-5 ದಿನಾಂಕ: 26-06-2024, ಕ್ರ.ಸಂ.6-8 ದಿನಾಂಕ: 01-07-2024 ಎಂದು ನಿಗಧಿಪಡಿಸಲಾಗಿದೆ. ಹಾಗೂ ಟೆಂಡರು ಪ್ರಕಟಣೆಗೆ ಸಂಬಂಧಿಸಿದಂತೆ ಹೆಚ್ಚಿನ ಮಾಹಿತಿಯನ್ನು ಈ ಕೆಳಗೆ ಸಹಿ ಮಾಡಿರುವವರ ಕಛೇರಿಯಲ್ಲಿ ಕಛೇರಿ ಕೆಲಸದ ವೇಳೆಯಲ್ಲಿ ಪಡೆಯಬಹುದು.
ಸಹಿ/- ಕಾರ್ಯಪಾಲಕ ಇಂಜಿನಿಯರ್,
ಲೋಕೋಪಯೋಗಿ ಇಲಾಖೆ, ವಿಶೇಷ ವಿಭಾಗ, ಹುಣಸೂರು
DIPR/DDMYS-109/KSMCA-91/2024-25

ವಿಶ್ವೇಶ್ವರಯ್ಯ ತಾಂತ್ರಿಕ ವಿಶ್ವವಿದ್ಯಾಲಯ
"ಜ್ಞಾನ ಸಂಗಮ", ಬೆಳಗಾವಿ-590018, ಕರ್ನಾಟಕ, ಭಾರತ
ಕ್ರಮ ಸಂಖ್ಯೆ: ವಿ.ತಾ.ವಿ./ಬೆ/ಸ್ಥಾ.ಅ./ಕಿ.ಅ./ಇ/2024-25/ಐ.ಎಫ್.ಟಿ.ನಂ.10/1265, ದಿನಾಂಕ: 21st June 2024
ಟೆಂಡರ ಪ್ರಕಟಣೆ ದ್ವಿ ಲಕೋಟಿ ಪದ್ಧತಿ
(ಇ-ಪ್ರೊಕ್ಯೂರಮೆಂಟ್ ಮೂಲಕ)
ಕುಲಸಚಿವರು, ವಿತಾವಿ, ಬೆಳಗಾವಿ ಇವರಿಂದ ನೊಂದಾಯಿತ ಫರ್ಮ/ಏಜನ್ಸಿದಾರರಿಂದ ಸ್ಟ್ಯಾಂಡರ್ಡ ಟೆಂಡರ ಡಾಕ್ಯುಮೆಂಟ್ಸ ಕೆ.ಡಬ್ಲ್ಯೂ/ಕೆ.ಜಿ .ರ ಪ್ರಕಾರ ಇ-ಪ್ರೊಕ್ಯೂರಮೆಂಟ್ ಮೂಲಕ ಟೆಂಡರಗಳನ್ನು ದ್ವಿಲಕೋಟೆ ಪದ್ಧತಿಯಲ್ಲಿ ಆಹ್ವಾನಿಸಲಾಗಿದೆ. ಕಾಮಗಾರಿ ಹೆಸರುಗಳು:-1)ವಿತಾವಿ, "ಜ್ಞಾನ ಸಂಗಮ", ಬೆಳಗಾವಿಯಲ್ಲಿ 650KVA ಡಿಜಿ ಸೆಟ್‌ಗಳ ಅಳವಡಿಸುವುದು ಮತ್ತು ಪರೀಕ್ಷಿಸುವ ಕಾಮಗಾರಿ(2ನೇ ಕರೆ) ಮೊತ್ತ ರೂ.60,15,426/-(ಜಿಎಸ್‌ಟಿ ಸೇರಿಸಿ), ಮತ್ತು 2) ವಿತಾವಿ, "ಜ್ಞಾನ ಸಂಗಮ", ಬೆಳಗಾವಿಯ ಆವರಣದಲ್ಲಿರುವ ಬೀದಿ ದೀಪ ಕಂಬಗಳಿಗೆ ಮತ್ತು ಫೀಡರ್ ಪಿಲ್ಲರಗಳಿಗೆ ವಿದ್ಯುತ್ ಕೆಲಸಗಳನ್ನು ನಿರ್ವಹಣೆಯ ಕಾಮಗಾರಿ ಮೊತ್ತ ರೂ.9,61,000/-(ಜಿ.ಎಸ್.ಟಿ.ಸೇರಿಸಿ) 3) ವಿತಾವಿಯ ಪ್ರಾದೇಶಿಕ ಕೇಂದ್ರ ಕಲಬುರಗಿಯಲ್ಲಿ ಸೆನೆಟ್ ಸಭಾಂಗಣಕ್ಕೆ ನೇರ ಪ್ರಸಾರದೊಂದಿಗೆ ವಿಡಿಯೋ ಕಾನ್ಫರೆನ್ಸ ಸೆಟ್‌ನ್ನು ಪೂರೈಸುವ ಕಾಮಗಾರಿ ಮೊತ್ತ ರೂ.23,54,100/-(ಜಿಎಸ್‌ಟಿ ಸೇರಿಸಿ) 4)ವಿತಾವಿ ಪ್ರಾದೇಶಿಕ ಕೇಂದ್ರ, ಕಲಬುರಗಿ ಆವರಣದ ಅತಿಥಿ ಗೃಹ, ಸಿಪಿಜಿಎಸ್ ಕಟ್ಟಡ, ಆಡಳಿತ ಬ್ಲಾಕ್, ಲೈಬ್ರರಿ ಹಾಗೂ ವ್ಯಾಲ್ಯೂಯೇಶನ್ ಸೆಂಟರ್ ನಲ್ಲಿ ಸ್ಪ್ಲಿಟ್ ಮತ್ತು ಕ್ಯಾಸೆಟ್ ಹವಾನಿಯಂತ್ರಣಗಳನ್ನು ಸ್ಥಾಪಿಸಲಾಗಿದ್ದು, ಅವುಗಳಿಗೆ ವಾರ್ಷಿಕ ನಿರ್ವಹಣೆ ನಿರ್ವಹಿಸುವ ಕೆಲಸ ಮೊತ್ತ ರೂ.8,51,370/- (ಜಿ.ಎಸ್.ಟಿ.ಸೆರಿಸಿ)(2ನೇಕರೆ). ಇತರೆ ಮಾಹಿತಿಗಳನ್ನು https:// kppp. karnataka.gov.in ವೆಬ್‌ಸೈಟ್ ಮೂಲಕ ದಿನಾಂಕ:27-06-2024 ರಿಂದ ಪಡೆದುಕೊಳ್ಳಬಹುದು.
ಸಹಿ/-ಕುಲಸಚಿವರು,
ವಿಶ್ವೇಶ್ವರಯ್ಯ ತಾಂತ್ರಿಕ ವಿಶ್ವವಿದ್ಯಾಲಯ, ಬೆಳಗಾವಿ
DIPR/BGM/RO-NO-169/KSMCA/2024-25

ಮೈಸೂರು ಮಹಾನಗರ ಪಾಲಿಕೆ, ಮೈಸೂರು
ಕಾರ್ಯಪಾಲಕ ಅಭಿಯಂತರರು, ಸಿವಿಲ್ ವಿಭಾಗ, ಸಯ್ಯಾಜಿರಾವ್ ರಸ್ತೆ, ಮೈಸೂರು. ಇ-ಮೇಲ್:eewmccmys@gmail.com
ಸಂಖ್ಯೆ:ಮೈನಪಾ/ಕಾ.ಇಂ(ಪೂ&ಪ)/ಸಾ.ಟೆಂ.ಪ್ರ-03/2024-25 ದಿನಾಂಕ: 21.06.2024
ಟೆಂಡರ್ ಪ್ರಕಟಣೆ
(ಕರ್ನಾಟಕ ಸರ್ಕಾರದ ಕರ್ನಾಟಕ ಪಬ್ಲಿಕ್ ಪ್ರೊಕ್ಯೂರ್‌ಮೆಂಟ್ ಪೋರ್ಟಲ್ ಮುಖಾಂತರ ಮಾತ್ರ)
ಮೈಸೂರು ಮಹಾನಗರ ಪಾಲಿಕೆಯ ವಿವಿಧ ಅನುದಾನದಲ್ಲಿ ಟೆಂಡರ್ ಆಹ್ವಾನಿಸಲಾಗಿದೆ. ವಿವರ ಈ ಕೆಳಕಂಡಂತಿರುತ್ತದೆ.

ಕ್ರ. ಸಂ.	ಟೆಂಡರ್ ಪ್ರಕಟಣೆ ಸಂಖ್ಯೆ	ಒಟ್ಟು ಕಾಮಗಾರಿಗಳು	ಒಟ್ಟು ಮೊತ್ತ (ರೂ.ಲಕ್ಷಗಳಲ್ಲಿ)	ಇ-ಪೋರ್ಟಲ್‌ನಲ್ಲಿ ಟೆಂಡರ್ ಚಾಲ್ತಿಗೆ ಬರುವ ದಿನಾಂಕ:	ಟೆಂಡರ್ ಸಲ್ಲಿಸಲು ಕೊನೆಯ ದಿನಾಂಕ	ಟೆಂಡರ್ ತೆರೆಯುವ ದಿನಾಂಕ
1.	ಟೆಂ.ಪ್ರ.ಸಂಖ್ಯೆ:ಮೈನಪಾ/ಕಾ.ಅ(ಪ)/ ಟಿ.ಎನ್-04/2024-25 ದಿನಾಂಕ: 21.06.2024	1	303.58	21.06.2024 ಸಂಜೆ 5.00ರ ನಂತರ	29.06.2024 ಸಂಜೆ 5.30 ಗಂಟೆಗೆ	01.07.2024 ಬೆಳಿಗ್ಗೆ 10.00 ರ ನಂತರ
2.	ಟೆಂ.ಪ್ರ.ಸಂಖ್ಯೆ:ಮೈನಪಾ/ಕಾ.ಅ(ಪ)/ ಟಿ.ಎನ್-05/2024-25 ದಿನಾಂಕ: 24.06.2024	16	482.68	26.06.2024 ಸಂಜೆ 5.00ರ ನಂತರ	11.07.2024 ಸಂಜೆ 5.00 ಗಂಟೆಗೆ	12.07.2024 ಸಂಜೆ 5.15ರ ನಂತರ
3.	ಟೆಂ.ಪ್ರ.ಸಂಖ್ಯೆ:ಮೈನಪಾ/ಕಾ.ಅ(ಪ)/ ಟಿ.ಎನ್-06/2024-25 ದಿನಾಂಕ: 24.06.2024	2 service	-	24.06.2024 ಬೆಳಿಗ್ಗೆ 11 ರ ನಂತರ	08.07.2024 ಸಂಜೆ 5.30 ಗಂಟೆಗೆ	09.07.2024 ಸಂಜೆ 5.30 ನಂತರ
4.	ಹೆಚ್1/ಪವಿ/101/2022-23	1 Work 1 Goods	38.187 42.69	21.06.2024 ಬೆಳಿಗ್ಗೆ 11ರ ನಂತರ	06.07.2024 ಸಂಜೆ 5.30 ಗಂಟೆಗೆ	08.07.2024 ಸಂಜೆ 5.30 ನಂತರ
5.	ಟೆಂ.ಪ್ರ.ಸಂಖ್ಯೆ: ಮೈನಪಾ/ಉ.ಆ(ವಾಹನ)/ ವಿ.ಆರ್./154/2023-24 ದಿನಾಂಕ: 24.06.2024	1 Goods	43.72	26.06.2024 ಸಂಜೆ 5.00ರ ನಂತರ	03.07.2024 ಸಂಜೆ 5.00 ಗಂಟೆಗೆ	04.07.2024 ಬೆಳಿಗ್ಗೆ 11.00 ರ ನಂತರ
6.	ಟೆಂ.ಪ್ರ.ಸಂಖ್ಯೆ: ಮೈನಪಾ/ಉ.ಆ(ವಾಹನ)/ ವಿ.ಆರ್./70/2023-24 ದಿನಾಂಕ: 24.06.2024	2 service	68.88			

ಅರ್ಹ ಗುತ್ತಿಗೆದಾರರು **(https://kppp.karnataka.gov.in)** ಮುಖಾಂತರ ಟೆಂಡರ್‌ನಲ್ಲಿ ಭಾಗವಹಿಸಬಹುದು. ಹೆಚ್ಚಿನ ವಿವರವನ್ನು ಕಚೇರಿ ಸಮಯದಲ್ಲಿ ಮೈಸೂರು ಮಹಾನಗರ ಪಾಲಿಕೆಯ ಸಿವಿಲ್ ಕಾ.ಅ (ಪೂ&ಪ) ರವರ ಕಚೇರಿಯನ್ನು ಸಂಪರ್ಕಿಸಿ ಹೆಚ್ಚಿನ ಮಾಹಿತಿ ಪಡೆಯಬಹುದು. **ವಿಶೇಷ ಸೂಚನೆ:** ಮುಂದೆ ಯಾವುದೇ ಸೂಚನೆ / ಬದಲಾವಣೆ / ತಿದ್ದುಪಡಿಗಳಿದ್ದಲ್ಲಿ **(https://kppp.karnataka.gov.in)** ಪೋರ್ಟಲ್‌ನಲ್ಲಿ ಮಾತ್ರ ಪ್ರಕಟಿಸಲಾಗುವುದು ಮತ್ತು ಯಾವುದೇ ಪತ್ರಿಕಾ ಪ್ರಕಟಣೆ ಹೊರಡಿಸಲಾಗುವುದಿಲ್ಲ.
ಸಹಿ/- ಕಾರ್ಯಪಾಲಕ ಅಭಿಯಂತರರು(ಪಶ್ಚಿಮ)
ಮೈಸೂರು ಮಹಾನಗರ ಪಾಲಿಕೆ, ಮೈಸೂರು
DIPR/MYS/KAVITA/139/24-25

ಸಿಲಿಂಡರ್ ಸ್ಫೋಟ: ತಪ್ಪಿದ ಅನಾಹುತ

ಮುಧೋಳ: ಸಿಲಿಂಡರ್ ಸ್ಫೋಟಗೊಂಡು ಮನೆಗೆ ಹಾನಿಯಾಗಿರುವ ಘಟನೆ ಸಮೀಪದ ಶಿರೋಳ ಗ್ರಾಮದಲ್ಲಿ ಸೋಮವಾರ ಮಧ್ಯಾಹ್ನ ಸಂಭವಿಸಿದೆ.ಸಿದ್ದಪ್ಪ ಮುಂಡಗನೂರ ಅವರ ಮನೆಯಲ್ಲಿ ಶಾರ್ಟ್ ಸರ್ಕ್ಯೂಟ್ ಆಗಿ ಸಿಲಿಂಡರ್ ಸ್ಫೋಟಗೊಂಡಿದ್ದು ಸ್ಫೋಟದ ಭೀಕರತೆಗೆ ಮನೆಯ ಚಾವಣಿ ಹಾರಿಹೋಗಿದೆ. ಮಧ್ಯಾಹ್ನದ ಸಮಯದಲ್ಲಿ ಮನೆಯ ಮಂದಿಯೆಲ್ಲ ಬೀಗ ಹಾಕಿಕೊಂಡು ಕೂಲಿ ಕೆಲಸಕ್ಕೆ ತೆರಳಿದ್ದರು, ಈ ವೇಳೆ ಸಿಲಿಂಡರ್ ಸ್ಫೋಟಗೊಂಡಿದ್ದು ಹೆಚ್ಚಿನ ಅನಾಹುತ ತಪ್ಪಿದಂತಾಗಿದೆ. ಮನೆಯ ಕೆಲ ಸದಸ್ಯರಿಗೆ ಸಣ್ಣಪುಟ್ಟ ಗಾಯಗಳಾಗಿದ್ದು ಚಿಕಿತ್ಸೆಗಾಗಿ ಆಸ್ಪತ್ರೆಗೆ ದಾಖಲಿಸಲಾಗಿದೆ. ಘಟನೆ ತಿಳಿದು ಸ್ಥಳಕ್ಕೆ ಆಗಮಿಸಿದ ಅಗ್ನಿಶಾಮಕ ಸಿಬ್ಬಂದಿ ಹೆಚ್ಚಿನ ಅನಾಹುತ ತಪ್ಪಿಸಿದರು.

ಸಮಾಚಾರ ಸಣ್ಣದಲ್ಲ

ಡಿಸಿಎಂ ಸಾಂವಿಧಾನಿಕ ಹುದ್ದೆಯಲ್ಲ

ಚಾಮರಾಜನಗರ: ಡಿಸಿಎಂ ಎಂಬುದು ಸಾಂವಿಧಾನಿಕ ಹುದ್ದೆಯಲ್ಲ, ದಲಿತ ಕೋಟಾ, ಆ ಕೋಟಾ, ಈ ಕೋಟಾ ಅಂತೇನಿಲ್ಲ ಎಂದು ಸಚಿವ ಡಾ.ಎಚ್.ಸಿ. ಮಹಾದೇವಪ್ಪ ಹೇಳಿದ್ದಾರೆ. ಸುದ್ದಿಗಾರರೊಂದಿಗೆ ಮಾತನಾಡಿದ ಸಚಿವರು, ದಲಿತರಲ್ಲಿ ಅನೇಕರು ಸಮರ್ಥರಿದ್ದಾರೆ. ಆ ಸಾಮರ್ಥ್ಯದ ಮೇಲೆ ಡಿಸಿಎಂ ಸ್ಥಾನ ಕೊಡಬೇಕು ಎಂದು ಪರೋಕ್ಷವಾಗಿ ಡಿಸಿಎಂ ಕೂಗಿಗೆ ಸಹಮತ ವ್ಯಕ್ತಪಡಿಸಿದರು. ಡಿಸಿಎಂ ವಿಚಾರದಲ್ಲಿ ಯಾವುದೇ ತೀರ್ಮಾನ ಮಾಡಿದರೂ ಕೂಡ ಕಾಂಗ್ರೆಸ್ ಹೈಕಮಾಂಡ್ ಮಾಡಲಿದೆ. ವರಿಷ್ಠರು ಈ ಬಗ್ಗೆ ಕೇಳಿದಾಗ ನನ್ನ ಅಭಿಪ್ರಾಯ ತಿಳಿಸುತ್ತೇನೆ, ಇದು ಪಕ್ಷದ ಆಂತರಿಕ ವಿಚಾರ, ಮಾಧ್ಯಮದವರೊಂದಿಗೆ ಹೇಳಲು ಸಾಧ್ಯವಿಲ್ಲ ಸಚಿವ ಮಹಾದೇವಪ್ಪ ಸ್ಪಷ್ಟಪಡಿಸಿದರು.

ಹೋರಿ ಮೇಲೆ ಚಿರತೆ ದಾಳಿ

ಚಿತ್ತಾಪುರ: ತಾಲೂಕಿನ ಯಾಗಾಪುರ, ಬೆಳಗೇರಾ ಗ್ರಾಮಗಳ ನಡುವಿನ ಅರಣ್ಯದಲ್ಲಿ ಚಿರತೆಯೊಂದು ದಾಳಿ ಮಾಡಿ ಮಲ್ಲಪ್ಪ ಮಪಟ್ಟಿಲ್ಲಿ ಎಂಬವರ ಹೋರಿಗೆ ಗಾಯವಾದ ಘಟನೆ ಜರುಗಿದೆ. ಗುಡ್ಡದ ಸಮೀಪ ದನಕರು, ಹೋರಿ ಮೇಯಿಸಲು ಹೋದಾಗ ಚಿರತೆ ದಾಳಿ ಮಾಡಿದ್ದು, ಅದನ್ನು ಗಮನಿಸಿದ ದನಗಾಹಿಗಳು ಜೋರಾಗಿ ಚೀರಾಡಿದ್ದರಿಂದ ಭಯಗೊಂಡ ಚಿರತೆಯು ಹೋರಿ ಬಿಟ್ಟು ಓಡಿ ಹೋಗಿದೆ. ಹೋರಿಯ ಕತ್ತಿನ ಭಾಗದಲ್ಲಿ ಗಾಯಗಳಾಗಿದ್ದು, ಪಶು ಸಂಗೋಪನೆ ಇಲಾಖೆ ವೈದ್ಯರು ಸ್ಥಳಕ್ಕೆ ಭೇಟಿ ನೀಡಿ ಚಿಕಿತ್ಸೆ ನೀಡಿದ್ದಾರೆ ಎಂದು ಗ್ರಾಮಸ್ಥರು ತಿಳಿಸಿದ್ದಾರೆ. ಅರಣ್ಯ ಇಲಾಖೆಯ ಅಧಿಕಾರಿಗಳು ಚಿರತೆ ಸೆರೆ ಹಿಡಿದು ಜನರು, ರೈತರು ಹಾಗೂ ದನಗಾಹಿಗಳಿಗೆ ಕಾಡುತ್ತಿರುವ ಭಯ, ಆತಂಕ ನಿವಾರಿಸಬೇಕು ಎಂದು ಸ್ಥಳೀಯರು ಒತ್ತಾಯಿಸಿದ್ದಾರೆ.

ಕಚೇರಿಯಲ್ಲೇ ಸಿಬ್ಬಂದಿ ಆತ್ಮಹತ್ಯೆ

ಗುಂಡ್ಲುಪೇಟೆ: ನೇಣು ಬಿಗಿದುಕೊಂಡು ಖಾಸಗಿ ಫೈನಾನ್ಸ್ ಸಿಬ್ಬಂದಿಯೋರ್ವ ಆತ್ಮಹತ್ಯೆ ಮಾಡಿಕೊಂಡಿರುವ ಘಟನೆ ಪಟ್ಟಣದ ಅಶ್ವಿನಿ ಬಡಾವಣೆಯಲ್ಲಿ ನಡೆದಿದೆ. ನಂಜನಗೂಡು ತಾಲೂಕಿನ ನಾಗಣಾಪುರ ಗ್ರಾಮದ ಅಭಿಷೇಕ್(23) ಮೃತ ಯುವಕ. ಈತ ಖಾಸಗಿ ಫೈನಾನ್ಸ್‌ವೊಂದರಲ್ಲಿ ಕೆಲಸ ಮಾಡುತ್ತಿದ್ದು, ಭಾನುವಾರ ಯಾರೂ ಇಲ್ಲದ ವೇಳೆ ರಾತ್ರಿ ಕಚೇರಿಯ ಕೊಠಡಿಯಲ್ಲಿ ನೇಣು ಬಿಗಿದುಕೊಂಡು ಆತ್ಮಹತ್ಯೆಗೆ ಶರಣಾಗಿದ್ದಾನೆ. ಸಾವಿಗೆ ನಿಖರ ಕಾರಣ ತಿಳಿದುಬಂದಿಲ್ಲ. ಗುಂಡ್ಲುಪೇಟೆ ಪೊಲೀಸ್ ಠಾಣೆಯಲ್ಲಿ ಪ್ರಕರಣ ದಾಖಲಾಗಿದೆ.

ಯುವತಿಗೆ ವಂಚನೆ: ಪೇದೆ ವಿರುದ್ಧ ಪ್ರಕರಣ

ಮುಂಡಗೋಡ: ಮನೆ ಕಟ್ಟಲು ಹಣದ ಅವಶ್ಯಕತೆಯಿದೆ ಎಂದು ಯುವತಿಯನ್ನು ನಂಬಿಸಿ, ಅವರಿಂದ 18 ಲಕ್ಷ ಪಡೆದು ವಂಚಿಸಿದ ಆರೋಪದ ಮೇಲೆ ಇಲ್ಲಿನ ಪೊಲೀಸ್ ಠಾಣೆಯ ಕಾನ್ಸ್‌ಸ್ಟೇಬಲ್ ಗಿರೀಶ ಎಸ್.ಎಂ. ಎಂಬುವರ ಮೇಲೆ ವಿರುದ್ಧ ವಂಚನೆ ಪ್ರಕರಣ ದಾಖಲಾಗಿದೆ. ಹಾಸನ ಜಿಲ್ಲೆ ಚನ್ನರಾಯಪಟ್ಟಣ ತಾಲೂಕಿನ ಕಾನ್ಸ್‌ಸ್ಟೇಬಲ್ ಗಿರೀಶ ಅವರು, ಅದೇ ತಾಲೂಕಿನ ಯುವತಿಯ ಕಡೆಯಿಂದ ಕಳೆದ ಐದು ವರ್ಷಗಳ ಅವಧಿಯಲ್ಲಿ ಒಟ್ಟು 18 ಲಕ್ಷ ಪಡೆದು, ಅದಕ್ಕೆ ಪ್ರತಿಯಾಗಿ ಚೆಕ್‌ಗಳನ್ನು ನೀಡಿದ್ದರಂತೆ. ಆದರೆ, ಮರಳಿ ಹಣವನ್ನು ನೀಡದೆ ಮೋಸ ಮಾಡಿದ್ದಾರೆ ಎಂದು ಯುವತಿ ದೂರು ನೀಡಿದ್ದಾರೆ. ಯುವತಿ ನೀಡಿದ ದೂರು ಆಧರಿಸಿ ಕಾನ್ಸ್‌ಸ್ಟೇಬಲ್ ವಿರುದ್ಧ ಪ್ರಕರಣ ದಾಖಲಿಸಿಕೊಳ್ಳಲಾಗಿದೆ ಎಂದು ಸಿಪಿಐ ರಂಗನಾಥ ನೀಲಮ್ಮನವರ ತಿಳಿಸಿದ್ದಾರೆ.

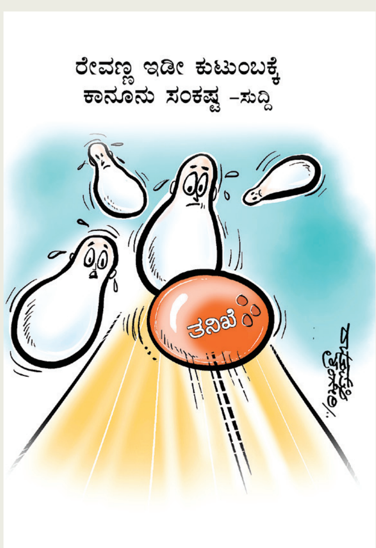

ವಿಧಾನಸೌಧದಲ್ಲಿ ನಡೆದ ಕಾರ್ಯಕ್ರಮ | ಯತೀಂದ್ರ, ಸಿ.ಟಿ. ರವಿ ಸೇರಿದಂತೆ 17 ಸದಸ್ಯರ ಪದಗ್ರಹಣ

ವಿಧಾನಪರಿಷತ್ ಸದಸ್ಯರಾಗಿ ಪ್ರಮಾಣವಚನ

ಬೆಂಗಳೂರು: ಇತ್ತೀಚೆಗೆ ನಡೆದ ವಿಧಾನ ಪರಿಷತ್‌ನ ವಿವಿಧ ಚುನಾವಣೆಯಲ್ಲಿ ಆಯ್ಕೆಯಾದ ಸದಸ್ಯರ ಪ್ರಮಾಣವಚನ ಕಾರ್ಯಕ್ರಮ ವಿಧಾನಸೌಧದ ಬ್ಯಾಂಕ್ವೆಟ್‌ಹಾಲ್‌ನಲ್ಲಿ ಜರುಗಿತು.

ವಿಧಾನಸಭೆಯಿಂದ ವಿಧಾನಪರಿಷತ್‌ಗೆ ಆಯ್ಕೆ ಯಾದ ಹಾಗೂ ಪದವೀಧರ, ಶಿಕ್ಷಕರ ಕ್ಷೇತ್ರದಿಂದ ಚುನಾಯಿತರಾದ ನೂತನ ಪರಿಷತ್ ಸದಸ್ಯರಿಗೆ ವಿಧಾನಪರಿಷತ್ ಸಭಾಪತಿ ಬಸವರಾಜ ಹೊರಟ್ಟಿ ಅವರು ಪ್ರಯಾಣ ವಚನ ಬೋಧಿಸಿದರು.

ಪ್ರಮಾಣವಚನ ಸ್ವೀಕಾರ ಕಾರ್ಯಕ್ರಮದಲ್ಲಿ ಮುಖ್ಯಮಂತ್ರಿ ಸಿದ್ದರಾಮಯ್ಯ ಪುತ್ರ ಯತೀಂದ್ರ ಸಿದ್ದರಾಮಯ್ಯ ಸೇರಿದಂತೆ ಆಡಳಿತಾರೂಢ ಕಾಂಗ್ರೆಸ್‌ನಿಂದ ಡಾ.ಕೆ. ಗೋವಿಂದರಾಜು, ಐವನ್ ಡಿಸೋಜಾ, ಬಲ್ಕಿಸ್ ಬಾನು, ಜಗದೇವ್ ಗುತ್ತೇದಾರ್, ಎನ್.ಎಸ್.ಬೋಸರಾಜು ಹಾಗೂ ಎ. ವಸಂತ ಕುಮಾರ್ ಪ್ರಮಾಣವಚನ ಸ್ವೀಕರಿಸಿದರು.

ಇನ್ನೂ ಪ್ರತಿಪಕ್ಷ ಬಿಜೆಪಿಯಿಂದ ಮುಳೆ ಮಾರುತಿರಾವ್, ಸಿ.ಟಿ.ರವಿ, ಎನ್.ರವಿ ಕುಮಾರ್ ಹಾಗೂ ಜೆಡಿಎಸ್‌ನಿಂದ ಟಿ.ಎನ್. ಜವರಾಯಿಗೌಡ ಪ್ರಮಾಣವಚನ ಸ್ವೀಕರಿಸಿದರು.

ಇನ್ನುಳಿದಂತೆ ಈಶಾನ್ಯ ಪದವೀಧರ ಕ್ಷೇತ್ರದಿಂದ ಆಯ್ಕೆಯಾದ ಕಾಂಗ್ರೆಸ್‌ನ ಡಾ.ಚಂದ್ರಶೇಖರ ಬಸವರಾಜ ಪಾಟೀಲ, ಬೆಂಗಳೂರು ಪದವೀಧರ ಕ್ಷೇತ್ರದ ರಾಮೋಜಿಗೌಡ, ಆಗ್ನೇಯ ಶಿಕ್ಷಕರ ಕ್ಷೇತ್ರದ ಡಿ.ಟಿ. ಶ್ರೀನಿವಾಸ ಹಾಗೂ ನೈರುತ್ಯ ಪದವೀಧರ ಕ್ಷೇತ್ರದ ಬಿಜೆಪಿ ಅಭ್ಯರ್ಥಿ ಡಾ. ಧನಂಜಯ ಸರ್ಜಿ ಮತ್ತು ನೈರುತ್ಯ ಶಿಕ್ಷಕರ ಕ್ಷೇತ್ರದಿಂದ ಜೆಡಿಎಸ್‌ನ ಎಸ್.ಎಲ್. ಭೋಜೇಗೌಡ, ದಕ್ಷಿಣ ಶಿಕ್ಷಕರ ಕ್ಷೇತ್ರದ ಕೆ. ವಿವೇಕಾನಂದ, ಆಗ್ನೇಯ ಶಿಕ್ಷಕರ ಕ್ಷೇತ್ರದ ಡಿ. ಟಿ. ಶ್ರೀನಿವಾಸ ಪ್ರಮಾಣ ವಚನ ಸ್ವೀಕರಿಸಿದರು.

ಕಾರ್ಯಕ್ರಮದಲ್ಲಿ ಮುಖ್ಯಮಂತ್ರಿ ಸಿದ್ದರಾಮಯ್ಯ, ವಿಧಾನಪರಿಷತ್ ಸಭಾಪತಿ ಬಸವರಾಜ ಹೊರಟ್ಟಿ, ಕಾನೂನು ಸಚಿವ ಎಚ್.ಕೆ. ಪಾಟೀಲ್ ಮತ್ತಿತರರು ಉಪಸ್ಥಿತರಿದ್ದರು.

ನೂತನ ಪರಿಷತ್ ಸದಸ್ಯರಾಗಿ ಪ್ರಮಾಣವಚನ ಸ್ವೀಕರಿಸಿದ ಬಳಿಕ ಡಾ.ಯತೀಂದ್ರ ಅವರು ಸಿಎಂ ಸಿದ್ದರಾಮಯ್ಯ, ಸಭಾಪತಿ ಬಸವರಾಜ ಹೊರಟ್ಟಿ ಅವರಿಂದ ಸದಸ್ಯರಿಗೆ ನೀಡುವ ಸೂಟ್‌ಕೇಸ್ ಸ್ವೀಕರಿಸಿದರು.

ನೈರುತ್ಯ ಶಿಕ್ಷಕರ ಕ್ಷೇತ್ರದಿಂದ ಜೆಡಿಎಸ್‌ನ ಎಸ್.ಎಲ್. ಭೋಜೇಗೌಡ ಅವರಿಗೆ ಅಭಿನಂದಿಸಿದ ಸಿಎಂ ಸಿದ್ದರಾಮಯ್ಯ. ಕಾನೂನು ಮತ್ತು ಸಂಸದೀಯ ಸಚಿವ ಎಚ್.ಕೆ. ಪಾಟೀಲ್ ಹಾಜರಿದ್ದರು.

ಬಿಜೆಪಿಯ ರವಿಕುಮಾರ್ ಅವರಿಗೆ ಹೂಗುಚ್ಛ ನೀಡಿದ ಅಭಿನಂದಿಸಿದ ಸಿಎಂ ಸಿದ್ದರಾಮಯ್ಯ ಹಾಗೂ ಸ್ಪೀಕರ್ ಬಸವರಾಜ ಹೊರಟ್ಟಿ.

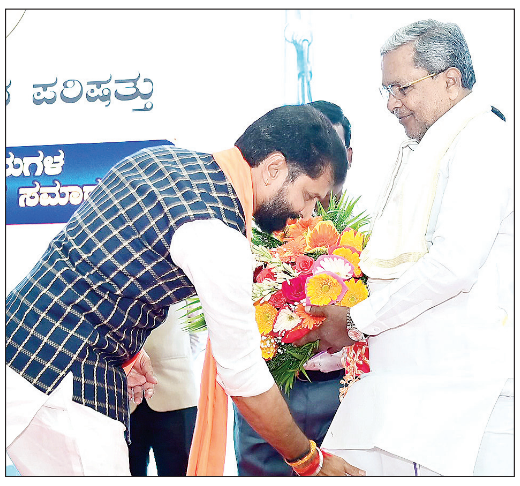

ಸದಸ್ಯರಾಗಿ ಪ್ರಮಾಣವಚನ ಸ್ವೀಕರಿಸಿದ ಬಳಿಕ ಸಿ.ಟಿ. ರವಿ ಅವರು ಸಿಎಂ ಸಿದ್ದರಾಮಯ್ಯ ಅವರ ಕಾಲು ಮುಟ್ಟಿ ಆಶೀರ್ವಾದ ಪಡೆದರು.

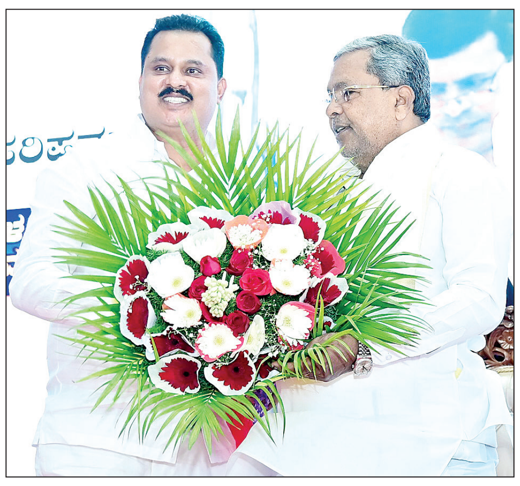

ಬೆಂಗಳೂರು ಪದವೀಧರ ಕ್ಷೇತ್ರದಿಂದ ಆಯ್ಕೆಯಾಗಿರುವ ರಾಮೋಜಿ ಗೌಡ ಅವರಿಗೆ ಹೂಗುಚ್ಛ ನೀಡಿದ ಅಭಿನಂದಿಸಿದ ಸಿಎಂ ಸಿದ್ದರಾಮಯ್ಯ.

ಸೋಲಿನ ಕುರಿತು ಹಲವು ಕ್ಷೇತ್ರಗಳಿಂದಲೂ ದೂರು: ಯತ್ನಾಳ

ಹೈಕಮಾಂಡ್‌ಗೆ ಪಕ್ಷ ವಿರೋಧಿ ಚಟುವಟಿಕೆ ಮಾಹಿತಿ

ವಿಜಯಪುರ: ಲೋಕಸಭೆ ಚುನಾವಣೆಯಲ್ಲಿ ದೊಡ್ಡ ದೊಡ್ಡ ಹುದ್ದೆಯಲ್ಲಿದ್ದವರೇ ಪಕ್ಷ ವಿರೋಧಿ ಚಟುವಟಿಕೆ ಮಾಡಿದ ಕುರಿತು ಹೈಕಮಾಂಡ್ ಗಮನಕ್ಕೆ ಬಂದಿದೆ. ಹೈಕಮಾಂಡ್ ಏನು ಕ್ರಮ ಕೈಗೊಳ್ಳಲಿದೆ ಎಂಬುದನ್ನು ಕಾದು ನೋಡಬೇಕಿದೆ ಎಂದು ಬಿಜೆಪಿ ಹಿರಿಯ ಶಾಸಕ ಬಸನಗೌಡ ಪಾಟೀಲ ಹೇಳಿದರು. ಸುದ್ದಿಗಾರರೊಂದಿಗೆ ಮಾತನಾಡಿದ ಅವರು, ಯಾವ ಯಾವ ಕ್ಷೇತ್ರದಲ್ಲಿ ಏನೇನಾಗಿದೆ, ಪಕ್ಷ ವಿರೋಧಿ ಚಟುವಟಿಕೆ ಎಲ್ಲಿ ನಡೆದಿದೆ ಎಂಬುದರ ಕುರಿತು ಹೈಕಮಾಂಡ್‌ಗೆ ಮಾಹಿತಿ ರವಾನೆಯಾಗಿದೆ. ಸೋಲಿನ ಕುರಿತು ಹಲವು ಕ್ಷೇತ್ರಗಳಿಂದಲೂ ದೂರು ಕೇಳಿಬಂದಿದ್ದು, ಸತ್ಯ ಶೋಧನಾ ಸಮಿತಿ ರಚಿಸಬೇಕು. ಹೈಕಮಾಂಡ್ ಏನು ನಿರ್ಧಾರ ಕೈಗೊಳ್ಳಲಿದೆ ಎಂದು ಕಾದು ನೋಡಬೇಕಿದೆ ಎಂದರು.

ದಾವಣಗೆರೆ ಕ್ಷೇತ್ರದ ಸೋಲಿಗೆ ಪಕ್ಷದ ರಾಜ್ಯಾಧ್ಯಕ್ಷ ಬಿ.ವೈ. ವಿಜಯೇಂದ್ರ ಕಾರಣ ಎಂದು ಪಕ್ಷ ಶಾಸಕರಾಗಿರುವ ಹರಿಹರದ ಹರೀಶ ಮಾಡಿರುವುದು ಗಂಭೀರ ಆರೋಪ. ಪಕ್ಷದ ಓರ್ವ ಶಾಸಕರೇ ಆರೋಪ ಮಾಡುತ್ತಾರೆ ಎಂದರೆ ಸಾಮಾನ್ಯವಾಗಿ ಪರಿಗಣಿಸುವಂತಿಲ್ಲ ಎಂದರು. ಲೋಕಸಭೆ ಚುನಾವಣೆಯಲ್ಲಿ ಗೆದ್ದವರು ಮಾತ್ರವಲ್ಲ ಪರಾಜಿತರು ಸಹ ಪಕ್ಷ ವಿರೋಧಿ ಚಟುವಟಿಕೆ ಕುರಿತು ದೂರಿದ್ದಾರೆ. ಹಾಗಂತ ಎಲ್ಲ ಕಡೆಗಳಲ್ಲೂ ಪಕ್ಷ ವಿರೋಧಿ ಚಟುವಟಿಕೆಯೇ ಕಾರಣವಲ್ಲ. ಕೆಲವು ಸಂಸದರು ಪಕ್ಷದ ಕಾರ್ಯಕರ್ತರೊಂದಿಗೆ ಉತ್ತಮ ಬಾಂಧವ್ಯ ಇರಿಸಿಕೊಳ್ಳದಿರುವುದು, ಕ್ಷೇತ್ರದ ಜನರ ಸಂಪರ್ಕ ಕಳೆಕೊಂಡುದು ಕೂಡ ಅವರ ಸೋಲಿಗೆ ಕಾರಣವಾಗಿದೆ. ಇಂಥಲ್ಲೆಲ್ಲ ಮೋದಿ ಅಥವಾ ಬಿಜೆಪಿ ಪಕ್ಷದ್ದೇನೂ ತಪ್ಪಿಲ್ಲ ಎಂದೂ ವಿಶ್ಲೇಷಿಸಿದರು.

ಸತ್ಯಶೋಧನಾ ಸಮಿತಿ ರಚಿಸಲಿ

ತುಮಕೂರು ಕ್ಷೇತ್ರದಲ್ಲಿ ಸೋಮಣ್ಣ ಅವರನ್ನು ಸೋಲಿಸಲು ಬಿಜೆಪಿ ಮೂಲದಿಂದಲೇ ಅಪಾರ ಪ್ರಮಾಣದ ಹಣ ಹೋಗಿರುವ ಆರೋಪವಿದೆ. ಬೀದರ್‌ನಲ್ಲಿ ಭಗವಂತ ಖೂಬಾ, ಕಲಬುರಗಿಯಲ್ಲಿ ಉಮೇಶ ಜಾಧವ್ ಇದೇ ರೀತಿಯ ಆರೋಪ ಮಾಡಿದ್ದಾರೆ. ಚಿಕ್ಕೋಡಿಯಲ್ಲಿ ಅಣ್ಣಾಸಾಹೇಬ ಜೊಲ್ಲೆ ಪರಿಸ್ಥಿತಿಯೂ ಇದೇ ಎಂದಿದ್ದಾರೆ. ಹೀಗಾಗಿ ಸತ್ಯ ಶೋಧನಾ ಸಮಿತಿ ರಚನೆಯಾಗಲಿ ಎಂದು ಆಗ್ರಹಿಸಿದರು.

ಸಚಿವ ಜಮೀರ್ ಅಹಮ್ಮದ್ ಖಾನ್ ತಿರುಗೇಟು

ವಕ್ಫ್ ಆಸ್ತಿ ಯತ್ನಾಳ್ ತಂದೆಯ ಆಸ್ತಿ ಅಲ್ಲ

ಬೀದರ್: ವಕ್ಫ್ ಆಸ್ತಿ ಯತ್ನಾಳ್ ಅವರ ತಂದೆಯ ಆಸ್ತಿಯೂ ಅಲ್ಲ ಅಥವಾ ನಮ್ಮ ತಂದೆಯ ಆಸ್ತಿಯೂ ಅಲ್ಲ ಎಂದು ಶಾಸಕ ಬಸನಗೌಡ ಪಾಟೀಲ್ ಯತ್ನಾಳ್‌ಗೆ ಸಚಿವ ಜಮೀರ್ ಅಹಮ್ಮದ್ ಖಾನ್ ತಿರುಗೇಟು ನೀಡಿದ್ದಾರೆ.

ಸುದ್ದಿಗಾರರೊಂದಿಗೆ ಮಾತನಾಡಿದ ಅವರು, ವಕ್ಫ್ ಆಸ್ತಿ ರದ್ದು ಪಡಿಸಬೇಕು ಎಂದು ಯತ್ನಾಳ್ ಪ್ರಧಾನಿಗೆ ಪತ್ರ ಬರೆದ ವಿಚಾರಕ್ಕೆ ಅವರು ಪ್ರತಿಕ್ರಿಯಿಸಿದ್ದಾರೆ. ಈ ವೇಳೆ ವಕ್ಫ್ ಆಸ್ತಿ ಜನರು ಹಾಗೂ ದಾನಿಗಳು ದಾನ ಮಾಡಿರುವ ಆಸ್ತಿಯಾಗಿದೆ. ಈ ರೀತಿ ಮುಸಲ್ಮಾನರ ಬಗ್ಗೆ ಮಾತನಾಡಿದ್ರೆ ಬೇರೆಯವರು ಖುಷಿಯಾಗ್ತಾರೆ ಎಂದು ಯತ್ನಾಳ್ ತಿಳಿದುಕೊಂಡಿದ್ದಾರೆ ಎಂದು ಅವರು ವಾಗ್ದಾಳಿ ನಡೆಸಿದ್ದಾರೆ. ಯತ್ನಾಳ್‌ಗೆ ಹಿಂದೂಗಳು ಬೇಕಿಲ್ಲ, ಯಾವ ಮುಸಲ್ಮಾನರು ಬೇಕಿಲ್ಲ. ಅವರಿಗೆ ಬರೀ ರಾಜಕೀಯ ಮಾತ್ರ ಬೇಕು. ಇದು ಕಂದಾಯ ಇಲಾಖೆ ನೀಡಿದ ಆಸ್ತಿಯಲ್ಲ, ಇದನ್ನು ಯತ್ನಾಳ್ ಮೊದಲು ಅರ್ಥ ಮಾಡಿಕೊಳ್ಳಬೇಕು. ಇದು ಸರಕಾರ ನೀಡಿದ್ದರೆ ವಾಪಸ್‌ಗೆ ಅವಕಾಶ ಇರುತ್ತದೆ ಎಂದರು.

ರಾಜ್ಯದಲ್ಲಿ 37 ಸಾವಿರ ಎಕರೆ ವಕ್ಫ್ ಜಮೀನಿದ್ದು, ಅದರಲ್ಲಿ 4570 ಎಕರೆ ಜಮೀನು ಒತ್ತುವರಿಯಾಗಿದೆ. ಹೀಗಾಗಿ ನಾನು ಬೀದರ್‌ನಿಂದ ರಾಜ್ಯಾದ್ಯಂತ ವಕ್ಫ್ ಅದಾಲತ್ ಮಾಡುತ್ತಿದ್ದೇನೆ. ಯತ್ನಾಳ್ ತಮಗೆ ಕಾನೂನು ಗೊತ್ತಿದೆ, ನಾನು ಬಹಳ ಬುದ್ಧಿವಂತ ಎಂದು ತಿಳಿದುಕೊಂಡಿದ್ದಾರೆ. 1956ರಲ್ಲಿ ನೆಹರು ವಕ್ಫ್ ಕಾಯ್ದೆ ಜಾರಿ ಮಾಡಿದ್ದು, ಪ್ರಧಾನಿಗೆ ಪತ್ರ ಬರೆದರೂ, ಅದನ್ನು ರದ್ದು ಮಾಡಲು ಸಾಧ್ಯವಿಲ್ಲ ಎಂದು ಅವರು ಹೇಳಿದ್ದಾರೆ.

ಡಿಸಿಎಂ ಮಾಡೋದು ಹೈಕಮಾಂಡ್‌ಗೆ ಬಿಟ್ಟ ವಿಚಾರ

ನಮ್ಮ ಅಭಿಪ್ರಾಯ ನಾವು ಹೇಳಿದ್ದೇವೆ, ನಮ್ಮ ಪಕ್ಷ ಹೈಕಮಾಂಡ್ ಪಕ್ಷವಾಗಿದ್ದು ಈಗಾಗಲೇ ನಾನು ಮತ್ತು ರಹೀಂಖಾನ್ ನಮ್ಮ ಅಭಿಪ್ರಾಯ ಹೇಳಿದ್ದೇವೆ. ಇನ್ನೂ ಡಾ.ಜಿ ಪರಮೇಶ್ವರ್, ರಾಜಣ್ಣ, ಸತೀಶ್ ಜಾರಕಿಹೊಳಿ ಹಾಗೂ ಎಂ.ಬಿ ಪಾಟೀಲ್ ಕೂಡ ಅವರ ಅಭಿಪ್ರಾಯಗಳನ್ನು ಹೇಳಿದ್ದು, ಅಂತಿಮವಾಗಿ ಡಿಸಿಎಂ ಮಾಡೋದು ಹೈಕಮಾಂಡ್‌ಗೆ ಬಿಟ್ಟ ವಿಚಾರ ಎಂದು ಸಚಿವ ಜಮೀರ್ ಅಹಮ್ಮದ್ ಹೇಳಿದರು.

ಮಾನಗೇಡಿ ಕೆಲಸ ಮಾಡಿ ಎಂದು ನಾವು ಹೇಳಿದ್ದೇವಾ?

ಬಾಗಲಕೋಟೆ : ಮಾನಗೇಡಿ ಕೆಲಸ ಮಾಡು ಎಂದು ನಾವು ಹೇಳಿದ್ದೆವಾ? ಪ್ರಜ್ವಲ್ ಮತ್ತು ಸೂರಜ್ ಆ ಕೆಲಸ ಮಾಡಿಲ್ಲ ಎಂದು ಎಚ್.ಡಿ ಕುಮಾರಸ್ವಾಮಿ ಅವರಾದರೂ ಹೇಳಲಿ ಎಂದ ಸಚಿವ ಆರ್.ಬಿ. ತಿಮ್ಮಾಪೂರ ಹೇಳಿದರು.

ಸುದ್ದಿಗಾರರೊಂದಿಗೆ ಮಾತನಾಡಿ, ಎಚ್‌ಡಿಕೆ ಕೇಂದ್ರ ಸಚಿವರಿದ್ದಾರೆ. ಕಾನೂನು ಎಲ್ಲರಿಗೂ ಒಂದೇ. ದೇವೇಗೌಡರ ಮೊಮ್ಮಕ್ಕಳಿಗೂ ಅಷ್ಟೆ, ನಮ್ಮ ಮಕ್ಕಳಿಗೂ ಅಷ್ಟೆ, ಬಿಎಸ್‌ವೈ, ಸಿದ್ದರಾಮಯ್ಯ ಮಕ್ಕಳಿಗೂ ಒಂದೇ ಕಾನೂನು. ಪೊಲೀಸರು ಕಾನೂನು ಪ್ರಕಾರ ತನಿಖೆ ಮಾಡುತ್ತಿದ್ದಾರೆ. ಅದಕ್ಕೆ ದೇವೇಗೌಡರ ಫ್ಯಾಮಿಲಿಯನ್ನು ಮುಗಿಸಿಬಿಡುತ್ತಾರೆಂದು ಹೇಳುವುದು ಸರಿಯಲ್ಲ ಎಂದು ಎಚ್‌ಡಿಕೆ ಹೇಳಿಕೆಗೆ ಟಾಂಗ್ ನೀಡಿದ್ದಾರೆ.

ಅವರು ಯಾವಾಗಲೂ ಅದೇ ಸಿಂಪತಿಗೆ ಏನ್ ಮಾಡಬೇಕು. ಅದರಲ್ಲಿ ಲಾಭ ಹೇಗೆ ಪಡೀಬೇಕೆಂದು ಯೋಚನೆ ಮಾಡುತ್ತಾರೆ ಎಂದ ಸಚಿವರು, ಕೇಂದ್ರ ಸಚಿವರಾಗಿ ಎಚ್‌ಡಿಡಿ ಕುಟುಂಬ ರಾಜಕೀಯವಾಗಿ ಮುಗಿಸಲು ಹುನ್ನಾರ ಎಂದು ಹೇಳಬಾರದು. ರಾಜಕೀಯ ಷಡ್ಯಂತ್ರ ಎನ್ನುತ್ತಾರೆ. ಯಾವುದರಲ್ಲಿ ಇದೆ ರಾಜಕೀಯ ಷಡ್ಯಂತ್ರ ಎಂದರು.

ಹೆಚ್ಚುವರಿ ಡಿಸಿಎಂ ಹುದ್ದೆ ವಿಚಾರವಾಗಿ ಸಚಿವ ರಾಜಣ್ಣ ಹೇಳಿಕೆ ಸಮರ್ಥಿಸಿಕೊಂಡ ಸಚಿವ ತಿಮ್ಮಾಪೂರ ಅವರು, ಅದು ನನಗೆ ಏನೇನು ಗೊತ್ತಿಲ್ಲ. ಅದು ನಮ್ಮ ಪಕ್ಷ ತೆಗೆದುಕೊಳ್ಳುವ ತೀರ್ಮಾನ ಎಂದರು.

ಮಾಜಿ ಸಿಎಂ ಬಿ.ಎಸ್. ಯಡಿಯೂರಪ್ಪ ಅವರು ಕುಕ್ಕೆ ಸುಬ್ರಹ್ಮಣ್ಯ ದೇವಸ್ಥಾನಕ್ಕೆ ಭೇಟಿ ನೀಡಿ, ನಾಣ್ಯಗಳಿಂದ ತುಲಾಭಾರ ಸೇವೆ ಸಲ್ಲಿಸಿದರು. ದೇವಾಲಯದ ಅರ್ಚಕ ಸತ್ಯನಾರಾಯಣ ನೂರಿತ್ತಾಯ ತುಲಾಭಾರ ಸೇವೆ ನೆರವೇರಿಸಿದರು.

ಚಂದ್ರಶೇಖರ್ ಆತ್ಮಹತ್ಯೆ ಪ್ರಕರಣ: ಆರೋಪಿಗಳು ನ್ಯಾಯಾಲಯಕ್ಕೆ ಹಾಜರು

ಶಿವಮೊಗ್ಗ: ವಾಲ್ಮೀಕಿ ಅಭಿವೃದ್ಧಿ ನಿಗಮದ ಅಧಿಕಾರಿ ಚಂದ್ರಶೇಖರ್ ಆತ್ಮಹತ್ಯೆ ಪ್ರಕರಣಕ್ಕೆ ಸಂಬಂಧಿಸಿದಂತೆ ಇಬ್ಬರು ಆರೋಪಿಗಳನ್ನು ಸಿಐಡಿ ಅಧಿಕಾರಿಗಳು ಸೋಮವಾರ ಶಿವಮೊಗ್ಗ ನ್ಯಾಯಾಲಯಕ್ಕೆ ಹಾಜರುಪಡಿಸಿದರು. ವಾಲ್ಮೀಕಿ ಅಭಿವೃದ್ಧಿ ನಿಗಮದ ಅಧಿಕಾರಿ ಚಂದ್ರಶೇಖರ್ ಅವರು ಮೇ 26ಕ್ಕೆ ಆತ್ಮಹತ್ಯೆ ಮಾಡಿಕೊಂಡಿದ್ದರು. ಈ ಘಟನೆ ರಾಜ್ಯದಲ್ಲಿ ಸಂಚಲನ ಮೂಡಿಸಿತ್ತು. ಇದೇ ಕಾರಣಕ್ಕೆ ಸಚಿವ ನಾಗೇಂದ್ರ ರಾಜೀನಾಮೆ ನೀಡಿದ್ದರು. ಆತ್ಮಹತ್ಯೆಗೆ ಕಾರಣ ಎನ್ನಲಾಗುತ್ತಿರುವ ಆರೋಪಿಗಳಾದ ನಿಗಮ ಮಂಡಳಿ ನಿರ್ದೇಶಕ ಎ1 ಪದ್ಮನಾಭ್ ಹಾಗೂ ಮಂಡಳಿ ಅಕೌಂಟೆಂಟ್ ಸೂಪರ್ ವೈಸರ್ ಎ2 ಪರಶುರಾಮ್‌ರನ್ನು ಸೋಮವಾರ ನ್ಯಾಯಾಲಯಕ್ಕೆ ಹಾಜರುಪಡಿಸಲಾಗಿದೆ. ಸಿಐಡಿ ಡಿವೈಎಸ್‌ಪಿ ಮೊಹಮ್ಮದ್ ರಫಿ ನೇತೃತ್ವದ ತಂಡವು ಇಬ್ಬರು ಆರೋಪಿಗಳನ್ನು 2ನೇ ಹೆಚ್ಚುವರಿ ಜಿಲ್ಲಾ ಮತ್ತು ಸತ್ರ ನ್ಯಾಯಾಲಯಕ್ಕೆ ಹಾಜರು ಪಡಿಸಿದ್ದಾರೆ.

ರಾಜ್ಯಾಧ್ಯಕ್ಷರ ತಪ್ಪಿನಿಂದ ದಾವಣಗೆರೆಯಲ್ಲಿ ಸೋಲು

ದಾವಣಗೆರೆ: ರಾಜ್ಯಾಧ್ಯಕ್ಷರ ತಪ್ಪಿನಿಂದ ದಾವಣಗೆರೆ ಲೋಕಸಭಾ ಕ್ಷೇತ್ರದಲ್ಲಿ ಬಿಜೆಪಿಗೆ ಸೋಲಾಗಿದೆ. ಲಗಾನ್ ಟೀಮ್ ವಿರುದ್ಧ ಶಿಸ್ತು ಕ್ರಮ ಕೈಗೊಂಡಿದ್ದರೆ ಸೋಲುತ್ತಿರಲಿಲ್ಲ ಎಂದು ಶಾಸಕ ಬಿ.ಪಿ.ಹರೀಶ್ ಅವರು ಬಿ.ವೈ. ವಿಜಯೇಂದ್ರ ವಿರುದ್ಧ ಅಸಮಾಧಾನ ವ್ಯಕ್ತಪಡಿಸಿದ್ದಾರೆ. ಮಾಜಿ ಸಚಿವ ಎಂ.ಪಿ.ರೇಣುಕಾಚಾರ್ಯ ಆ್ಯಂಡ್ ಟೀಮ್ ದಾವಣಗೆರೆಯಲ್ಲಿ ಸುದ್ದಿಗೋಷ್ಠಿ ನಡೆಸುತ್ತಿದ್ದರು. ಅದನ್ನು ರಾಜ್ಯಾಧ್ಯಕ್ಷರು ತಡೆದಿದ್ದರೆ ಕ್ಷೇತ್ರ ಕಾಂಗ್ರೆಸ್ ಬದಲು ಬಿಜೆಪಿ ಪಾಲಾಗುತ್ತಿತ್ತು. ನಾಲ್ಕು ಗೋಡೆಗಳ ಮಧ್ಯೆ ಮಾತಾಡಬೇಕು ಎಂಬುದು ನಿಮಗೆ ಈಗ ಗೊತ್ತಾಯಿತೇ? ಎಂದು ವಾಗ್ದಾಳಿ ನಡೆಸಿದರು. ಈ ಲಗಾನ್ ಟೀಮ್ ನಿರ್ಮಾಣ ಮಾಡಿದ್ದೇ ಇದೇ ರಾಜ್ಯಾಧ್ಯಕ್ಷರು. ಗಾಯಿತ್ರಿ ಸಿದ್ದೇಶ್ವರ್‌ಗೆ ಟಿಕೆಟ್ ಕೊಟ್ಟಾಗಲೂ ಲಗಾನ್ ಟೀಮ್ ಮಾತನಾಡಿದ್ರೂ ಕೂಡ ಒಂದು ದಿನವೂ ಯಾವ ನಾಯಕರೂ ಇವರ ವಿರುದ್ಧ ಮಾತಾಡಲಿಲ್ಲ. ಆಗ ಏಕೆ ಮಾತನಾಡಬೇಡಿ ಅಂತ ಹೇಳಿಲ. ನನಗೆ ಯಾರೂ ಕೂಡ ಕರೆ ಮಾಡಿ ಮಾತಾಡಿಲ್ಲ. ಕರೆ ಮಾಡಿದರೆ ಮಾತನಾಡಿ ಉತ್ತರ ಕೊಡುವೆ. ಆದರೆ, ಬಿ.ಪಿ.ಹರೀಶ್ ಸತ್ಯ ಮಾತನಾಡಿದ ತಕ್ಷಣ ನಾಲ್ಕು ಗೋಡೆ ಗಳ ಮಧ್ಯೆ ಮಾತಾಡಿ ಎಂಬುದು ನೆನಪಾಯ್ತಾ?. ಅವರಿಗೆ ಬೇಕಾದವರು ಏನು ಬೇಕಾದರೂ ಮಾತನಾಡಬಹುದಾ ಎಂದು ಕಿಡಿಕಾರಿದರು.

ವಾಡಿಕೆಗಿಂತ ಹೆಚ್ಚು ಮಳೆ | ರಾಜ್ಯದಲ್ಲಿ 82 ಲಕ್ಷ ಹೆಕ್ಟೇರ್ ಬಿತ್ತನೆ ಗುರಿ : ಸಚಿವ ಕೃಷ್ಣಬೈರೇಗೌಡ

2025ರೊಳಗೆ ಕಂದಾಯ ಇಲಾಖೆ ಡಿಜಿಟಲೀಕರಣ

ಕಲಬುರಗಿ: ರಾಜ್ಯದಲ್ಲಿ ಕಂದಾಯ ಇಲಾಖೆ ಎಲ್ಲ ಆಯಾಮಗಳಿಂದ ಡಿಜಿಟಲೀಕರಣಕ್ಕೆ ಮುಂದಾಗಿದೆ. ಈಗಾಗಲೇ ಇ-ಕಚೇರಿ ಅನುಷ್ಠಾನದಲ್ಲಿ ಶೇ.80ರಷ್ಟು ಪ್ರಗತಿ ಸಾಧಿಸಿದ್ದು, 2025ರ ಅಂತ್ಯಕ್ಕೆ ರಾಜ್ಯದ ಎಲ್ಲ ತಾಲೂಕು ಕಚೇರಿಗಳು ಡಿಜಿಟಲೀಕರಣಗೊಳ್ಳಲಿವೆ ಎಂದು ಕಂದಾಯ ಸಚಿವ ಕೃಷ್ಣಬೈರೇಗೌಡ ತಿಳಿಸಿದ್ದಾರೆ.

ಸುದ್ದಿಗೋಷ್ಠಿಯಲ್ಲಿ ಮಾತನಾಡಿದ ಅವರು, ಭೂಸುರಕ್ಷಾ ಯೋಜನೆಯಡಿ ಕಳೆದ ಫೆಬ್ರವರಿಯಲ್ಲಿ ರಾಜ್ಯದ 31 ತಾಲೂಕು ಕಚೇರಿಗಳಲ್ಲಿ ಪ್ರಾಯೋಗಿಕವಾಗಿ ರೆಕಾರ್ಡ್ ರೂಂ ದಾಖಲೀಕರಣ ಕಾರ್ಯ ಪ್ರಾರಂಭಿಸಿದ್ದು, ಈವರೆಗೆ 3 ಕೋಟಿ ದಾಖಲೆ ಸ್ಕ್ಯಾನಿಂಗ್ ಮಾಡಲಾಗಿದೆ. ಮುಂದಿನ ಒಂದು ತಿಂಗಳಿನಲ್ಲಿ ಉಳಿದ ತಾಲೂಕುಗಳಲ್ಲೂ ಇದಕ್ಕೆ ಚಾಲನೆ ನೀಡಲಾಗುವುದು ಎಂದು ತಿಳಿಸಿದರು.

ವಿ.ಎ., ಆರ್.ಐ.ಗಳಿಗೆ ಲ್ಯಾಪ್‌ಟಾಪ್ ವಿತರಿಸಲಾಗುತ್ತಿದ್ದು, ಅವರು ಹಳ್ಳಿಯಲ್ಲಿಯೇ ಕುಳಿತು ಕೆಲಸ ಮಾಡಬಹುದು. ಕಂದಾಯ ಕೋರ್ಟ್ ಪ್ರಕರಣಗಳ ಸ್ಥಿತಿಗತಿ ಅರಿಯಲು ಆರ್.ಸಿ.ಸಿ.ಎಂ.ಎಸ್.(ರೆವೆನ್ಯೂ ಕೋರ್ಟ್ ಕೇಸ್ ಮ್ಯಾನೇಜ್‌ಮೆಂಟ್ ಸಿಸ್ಟಮ್) ತಂತ್ರಾಂಶ ಅಭಿವೃದ್ಧಿಪಡಿಸಿದೆ. ಒಟ್ಟಾರೆ 2025ರ ಅಂತ್ಯಕ್ಕೆ ಕಂದಾಯ ಇಲಾಖೆಯನ್ನು ಸಂಪೂರ್ಣವಾಗಿ ಡಿಜಿಟಲೀಕರಣ ಮಾಡಲಾಗುವುದು ಎಂದು ಕೃಷ್ಣ ಬೈರೇಗೌಡ ಹೇಳಿದರು.

ರಾಜ್ಯದಲ್ಲಿನ ಎಲ್ಲಾ ಹೊಸ ತಾಲೂಕುಗಳಿಗೆ ತಹಸೀಲ್ದಾರ್ ಕಚೇರಿ ಮಾತ್ರ ಇವೆ. ಉಳಿದ ಇಲಾಖೆಗಳ ತಾಲೂಕು ಕಚೇರಿ ಇಲ್ಲ. ಅಗತ್ಯವಿರುವೆಡೆ ಮುಂದಿನ ಮೂರು ವರ್ಷದಲ್ಲಿ ಹಂತಹಂತವಾಗಿ ತಾಲೂಕು ಕಚೇರಿ ಆರಂಭಿಸಲಾಗುವುದು.

-**ಕೃಷ್ಣಬೈರೇಗೌಡ,** ಕಂದಾಯ ಸಚಿವ

ರಾಜ್ಯದಲ್ಲಿ 82 ಲಕ್ಷ ಹೆಕ್ಟೇರ್ ಬಿತ್ತನೆ ಗುರಿ: ಪ್ರಸಕ್ತ ವರ್ಷ ಮುಂಗಾರುಪೂರ್ವ ಮತ್ತು ಮುಂಗಾರು ಹಂಗಾಮಿನಲ್ಲಿ ವಾಡಿಕೆಗಿಂತ ಮಳೆಹೆಚ್ಚಾಗಿರುವುದರಿಂದ ಕೃಷಿ ಚಟುವಟಿಕೆ ಆಶಾದಾಯಕವಾಗಿವೆ. ಈ ವರ್ಷ ರಾಜ್ಯಾದ್ಯಂತ 82 ಲಕ್ಷ ಹೆಕ್ಟೇರ್ ಪ್ರದೇಶದಲ್ಲಿ ಬಿತ್ತನೆ ಗುರಿ ಹೊಂದಲಾಗಿದೆ. ಇದೂವರೆಗೆ 33 ಲಕ್ಷ ಹೆಕ್ಟೇರ್ ಬಿತ್ತನೆಯಾಗಿದೆ. ಇದು ಗುರಿಗೆ ಶೇ.40ರಷ್ಟು ಬಿತ್ತನೆಯಾಗಿದೆ. ಕಳೆದ ವರ್ಷ ಇದೇ ವೇಳೆ, ಕೇವಲ 8.37 ಲಕ್ಷ ಹೆಕ್ಟೇರ್ ಪ್ರದೇಶ ಮಾತ್ರ ಬಿತ್ತನೆಯಾಗಿತ್ತು.ರಾಜ್ಯದಲ್ಲಿ ಮುಂಗಾರು ಪೂರ್ವ 115 ಮಿ.ಮೀ ಮಳೆಯಾದರೆ ಜೂನ್ ಮಾಹೆಯಲ್ಲಿ ಒಟ್ಟಾರೆ 148 ಮಿ.ಮೀ ಮಳೆಯಾಗಿದೆ. ದಕ್ಷಿಣ ಒಳನಾಡಿನಲ್ಲಿ 95 ಮಿ.ಮೀ. ಮಳೆಯಾಗಿದ್ದು, ಇದು ವಾಡಿಕೆಗಿಂತ 40ಮಿ.ಮೀ ಹೆಚ್ಚು. ಅದೇ ರೀತಿ ಉತ್ತರ ಒಳನಾಡಿನಲ್ಲಿ 78 ಮಿ.ಮೀ. ವಾಡಿಕೆ ಮಳೆಯಾದರೆ, ಮಳೆ ಬಿದ್ದಿದ್ದು 134 ಮಿ.ಮೀ. ಇನ್ನು ಮಲೆನಾಡು, ಕರಾವಳಿಯಲ್ಲಿ ವಾಡಿಕೆಯಂತೆ ಮಳೆ ಬೀಳದಿದ್ದರೂ., ಇತ್ತೀಚಿನ 2-3 ದಿನದಲ್ಲಿ ಅಲ್ಲಿ ಮಳೆಯಾಗುತ್ತಿರುವುದರಿಂದ ಅಗತ್ಯಕ್ಕನುಗುಣವಾಗಿ ಅಲ್ಲಿ ಮಳೆಯಾಗಿದೆ ಎಂದು ಕಂದಾಯ ಸಚಿವ ಕೃಷ್ಣ ಬೈರೇಗೌಡ ವಿವರಿಸಿದರು.

ಬರಗಾಲ: ರೈತರಿಗೆ ನಷ್ಟ ಪರಿಹಾರ

ರಾಜ್ಯದಲ್ಲಿ ಕಳೆದ ವರ್ಷ ಬರಗಾಲ ಕಾರಣ ಸಣ್ಣ-ಅತಿಸಣ್ಣ ರೈತರು ವಾರ್ಷಿಕ ಬೆಳೆ ನಷ್ಟದಿಂದ ತುಂಬಾ ಕಂಗಾಲಾಗಿದ್ದು, ಅವರ ಜೀವನೋಪಾಯ ನಷ್ಟ ಭರಿಸಲು 18 ಲಕ್ಷ ರೈತರಿಗೆ ತಲಾ 3,000 ರು.ಗಳಂತೆ 500 ಕೋಟಿ ರು. ಪರಿಹಾರ ವಿತರಣೆಗೆ ರಾಜ್ಯ ಸರಕಾರ ಮುಂದಾಗಿದ್ದು, ಮುಂದಿನ ಒಂದು ವಾರದಲ್ಲಿ ರೈತರ ಖಾತೆಗೆ ಈ ಹಣ ಜಮೆಯಾಗಲಿದೆ. ಕಳೆದ ವರ್ಷ ಅತ್ಯಂತ ಭೀಕರ ಬರಗಾಲದಿಂದ ರೈತ ಸಮುದಾಯ ತತ್ತರಿಸಿತ್ತು. ಹೀಗಾಗಿ ರೈತ ಸಮುದಾಯದ ರಕ್ಷಣೆಗೆ ಸರಕಾರ ಮುಂದಾಗಿದೆ. ಕಳೆದ ವರ್ಷ ಬರಗಾಲ ಕಾರಣ ಕೇಂದ್ರ ಸರಕಾರ ಕಾಲಮಿತಿಯಲ್ಲಿ ಪರಿಹಾರ ನೀಡದ ಕಾರಣ 40 ಲಕ್ಷ ರೈತರಿಗೆ ರಾಜ್ಯ ಸರಕಾರವೇ ಎಸ್‌ಡಿಆರ್‌ಎಫ್ ನಿಧಿಯಡಿ 2,451 ಕೋಟಿ ರು. ಬರಗಾಲ ಪರಿಹಾರ ನೀಡಿದೆ. ಇದು ದೇಶದಲ್ಲಿ ದೊಡ್ಡ ಮೊತ್ತದ ಪರಿಹಾರ ಆಗಿದೆ ಎಂದು ಕಂದಾಯ ಸಚಿವರು ಹೇಳಿದರು.

ವಿಶ್ವವಾಣಿ

ಸಂಪಾದಕೀಯ

ಇಸ್ರೋ ಸಾಧನೆಗೆ ಮತ್ತೊಂದು ಗರಿ

ಭಾರತೀಯ ಬಾಹ್ಯಾಕಾಶ ಸಂಸ್ಥೆ (ಇಸ್ರೋ) ಮತ್ತೊಮ್ಮೆ ನಮ್ಮೆಲ್ಲರ ಅಭಿಮಾನಕ್ಕೆ ಪಾತ್ರವಾಗಿದೆ. 'ಪುಷ್ಪಕ್' ಹೆಸರಿನ ಮರುಬಳಕೆ ಮಾಡಬಹುದಾದ ಉಡಾವಣಾ ವಾಹನದ (ಆರ್ಎಲ್ವಿ ಎಲ್ಇಎಕ್ಸ್03) ಮೂರನೇ ಹಾಗೂ ಅಂತಿಮ ಪ್ರಯೋಗ ಯಶಸ್ವಿಯಾಗಿದೆ. ಚಿತ್ರದುರ್ಗ ಜಿಲ್ಲೆಯ ಚಳ್ಳಕೆರೆಯಲ್ಲಿ ಜೂನ್ 23ರಂದು ನಡೆಸಿದ ಪ್ರಯೋಗ ಯಶಸ್ವಿಯಾಗಿದ್ದು, ವಿಶ್ವ ಬಾಹ್ಯಾಕಾಶ ಭೂಪಟದಲ್ಲಿ ಭಾರತದ ಹೆಸರು ಮತ್ತೊಮ್ಮೆ ರಾರಾಜಿಸುವಂತಾಗಿದೆ. 2023ರಲ್ಲಿ ಮೊದಲ ಪ್ರಯೋಗ ಮತ್ತು ಕಳೆದ ಮಾರ್ಚ್ ತಿಂಗಳಲ್ಲಿ 2ನೇ ಪ್ರಯೋಗ ಕಾರ್ಯಾಚರಣೆಯನ್ನು ಇಸ್ರೋ ಯಶಸ್ವಿಯಾಗಿ ನಡೆಸಿತ್ತು. ಸ್ವದೇಶಿ ಗಗನ ನೌಕೆ ಪುಷ್ಪಕ್ ಸೇರ್ಪಡೆಯಿಂದಾಗಿ ಇಸ್ರೋದ ಉಡಾವಣಾ ವೆಚ್ಚ ಭಾರಿ ಪ್ರಮಾಣದಲ್ಲಿ ಕಡಿಮೆಯಾಗಲಿದೆ. ಪುಷ್ಪಕ್ ಲಾಂಚಿಂಗ್ ವಾಹನವನ್ನು ಮರುಬಳಕೆ ಮಾಡಬಹುದಾಗಿದ್ದು, ಭವಿಷ್ಯದಲ್ಲಿ ಈ ವಾಹನ ಮತ್ತೆ ಹೊಸ ಉಪಗ್ರಹಗಳನ್ನು ಹೊತ್ತು ಬಾಹ್ಯಾಕಾಶಕ್ಕೆ ಚಿಮ್ಮಲಿದೆ. ಇಸ್ರೋದ ಬಾಹ್ಯಾಕಾಶ ಯೋಜನೆಗಳಲ್ಲಿ ಇದು ಪ್ರಮುಖ ಮೈಲಿಗಲ್ಲು ಎಂದು ಗುರುತಿಸಲಾಗಿದೆ. ಇದುವರೆಗೆ ಇಸ್ರೋ ಉಪಗ್ರಹಗಳನ್ನು ಬಾಹ್ಯಾಕಾಶಕ್ಕೆ ಒಯ್ಯುತ್ತಿದ್ದ ರಾಕೆಟ್‌ಗಳು ನಿಗದಿತ ಕಕ್ಷೆ ತಲುಪಿದ ಬಳಿಕ ಉರಿದು ಬೂದಿಯಾಗುತ್ತಿದ್ದವು. ಕೋಟ್ಯಂತರ ವೆಚ್ಚದ ಅದರ ಬಿಡಿಭಾಗಗಳು ಕಳಚಿ ಸಾಗರಕ್ಕೆ ಬೀಳುತ್ತಿದ್ದವು. ಇನ್ನು ಮುಂದೆ ಪುಷ್ಪಕ್, ಉಪಗ್ರಹಗಳನ್ನು ಅಂತರಿಕ್ಷಕ್ಕೆ ತಲುಪಿಸಿ ಮರಳಿ ಭೂಮಿಯಲ್ಲಿನ ತನ್ನ ನಿಗದಿತ ಗಮ್ಯ ಸೇರಲಿದೆ. ಇದರಿಂದ ಇಸ್ರೋದ ಉಪಗ್ರಹ ಉಡ್ಡಯನ ವೆಚ್ಚ ಶೇ.80ರಷ್ಟು ಕಡಿಮೆಯಾಗಲಿದೆ ಎಂದು ಹೇಳಲಾಗಿದೆ. ಸಾಮಾನ್ಯ ರಾಕೆಟ್‌ನಲ್ಲಿ 1 ಕೆಜಿ ಸ್ಯಾಟಲೈಟ್ ಪೇಲೋಡನ್ನು ಕಕ್ಷೆಗೆ ಕೂರಿಸಲು ತಗುಲುತ್ತಿರುವ ವೆಚ್ಚ ಕನಿಷ್ಠ 4.17 ಲಕ್ಷ ರೂಪಾಯಿ. ಮರು ಬಳಸಲ್ಪಡುವ ರಾಕೆಟ್‌ನಲ್ಲಿ 1 ಕೆಜಿ ಸ್ಯಾಟಲೈಟ್ ಪೇಲೋಡ್‌ಗೆ ತಗುಲುವ ವೆಚ್ಚ ಕೇವಲ 41,717 ರೂಪಾಯಿ. ಸಾವಿರಾರು ಕಿಲೋ ತೂಕದ ಉಪಗ್ರಹಗಳ ಉಡ್ಡಯನದಲ್ಲಿ ಆಗುವ ಉಳಿತಾಯವನ್ನು ನಾವು ಈ ಮೂಲಕ ಅಂದಾಜಿಸಬಹುದು.ಅಮೆರಿಕದ ಕೊಲಂಬಿಯಾ, ಚಾಲೆಂಜರ್, ಡಿಸ್ಕವರಿ ಹೆಸರಿನ ಉಡ್ಡಯನ ನೌಕೆಗಳ ಬಗ್ಗೆ, ರಷ್ಯಾದ ಸೂಯೆಜ್ ನೌಕೆಯ ಬಗ್ಗೆ ನಾವು ಬಹಳಷ್ಟು ಕೇಳಿದ್ದೇವೆ. ಆದರೆ ಅಮೆರಿಕ ಈಗ ಎಲಾನ್ ಮಸ್ಕ್ ಒಡೆತನದ 'ಸ್ಪೇಸ್ ಎಕ್ಸ್'ನ ಮರುಬಳಕೆಯ ರಾಕೆಟ್‌ಗಳನ್ನೇ ಹೆಚ್ಚು ನೆಚ್ಚಿಕೊಂಡಿದ್ದು, ಇದರ ನಡುವೆ, ಇಸ್ರೋ ಹೊಸ ತಂತ್ರಜ್ಞಾನದ ಗಗನ ನೌಕೆಯನ್ನು ನಿರ್ಮಿಸಿ, ಸ್ವಾವಲಂಬನೆಯತ್ತ ಹೆಜ್ಜೆ ಹಾಕಿರುವುದು ದಿಟ್ಟ ನಡೆಯಾಗಿದೆ. ಇಸ್ರೋಗೆ ಈ ಹಿಂದಿನ ಯೋಜನೆಗಳಲ್ಲಿ ಸಿಕ್ಕ ಗೆಲುವು ಇಲ್ಲೂ ಲಭ್ಯವಾಗಲಿ ಎಂದು ಹಾರೈಸೋಣ.

ಸೊಂಪಾದಕೀಯ

ಬ್ರದರ್ಸ್ ಮ್ಯಾಟರ್

ಮಾಜಿ ಮುಖ್ಯಮಂತ್ರಿ ಕುಮಾರಸ್ವಾಮಿಯವರು ಮಾತನಾಡುವಾಗ ಯಾವಾಗಲೂ ಸಹಜವಾಗಿ ಬ್ರದರ್ ಅಂತ ಸಂಬೋಧನೆ ಮಾಡುತ್ತಾರೆ. ಆದರೆ ಈಗ ಅವರ ಕುಟುಂಬದಲ್ಲಿ ಅವರ ಸೋದರ ರೇವಣ್ಣ ಅವರ ಇಬ್ಬರು ಮಕ್ಕಳು ಅಂದರೆ ಸ್ವಂತ ಬ್ರದರ್ಸ್ ಈಗ ಕೆಟ್ಟ ಕಾರಣಗಳಿಗೆ ಸುದ್ದಿಯಲ್ಲಿದ್ದಾರೆ. ಅಷ್ಟೇ ಅಲ್ಲ ಇಬ್ಬರೂ ಕೂಡ ಜೈಲಿನಲ್ಲಿ ಕಂಬಿ ಎಣಿಸುತ್ತಿದ್ದಾರೆ. ಒಂದೇ ಮನೆಯ ಇಬ್ಬರು ಮಕ್ಕಳು ಅದರಲ್ಲೂ ಅಣ್ಣ ತಮ್ಮಂದಿರು ಇಬ್ಬರೂ ಈಗ ಸೆರೆಮನೆಯಲ್ಲಿ ಇರುವುದು ಒಂದು ವಿಶೇಷ ಸಂಗತಿ ಅಂತಲೇ ಹೇಳಬಹುದು. ರೇವಣ್ಣ ಅವರು ಯಾವಾಗಲೂ ತಮ್ಮ ಎರಡು ಕೈಯಲ್ಲಿ ನಿಂಬೆಹಣ್ಣುಗಳನ್ನು ಇಟ್ಟುಕೊಂಡಿರುತ್ತಾರೆ ಎನ್ನುವುದು ಅವರ ಬಗೆಗಿನ ತಮಾಷೆಯ ಮಾತು. ಅದು ಕೊಂಚ ಮಟ್ಟಿಗೆ ಸತ್ಯ ಕೂಡ ಹೌದು. ಆದರೆ ಈಗಿನ ಪರಿಸ್ಥಿತಿ ನೋಡಿದರೆ ರೇವಣ್ಣ ಅವರ ಕೈಯಲ್ಲಿರುವ ಎರಡು ನಿಂಬೆಹಣ್ಣುಗಳು ಯಾವುದೇ ಕೆಲಸ ಮಾಡುತ್ತಿಲ್ಲ ಎನಿಸುತ್ತದೆ. ಹಣ್ಣುಗಳು ಬಿಡಿ ಎರಡು ಕಣ್ಣುಗಳಂತಿದ್ದ ಇಬ್ಬರು ಮಕ್ಕಳು ಜೈಲಿಗೆ ಸೇರಿರುವುದು ಅವರಿಗೆ ಆಘಾತ ತಂದಿದೆ. ಜೊತೆಗೆ ಒಬ್ಬ ಮಗನ ಕೇಸಿನಲ್ಲಿ ರೇವಣ್ಣ ಮತ್ತು ಅವರ ಪತ್ನಿ ಭವಾನಿಯವರಿಗೂ ಕಂಟಕ ಎದುರಾಗಿತ್ತು. ಹಾಗಾಗಿ ರೇವಣ್ಣ ಅವರ ಇಡೀ ಕುಟುಂಬ ಈಗ ಕಾನೂನಿನ ಕಪಿಮುಷ್ಠಿಯಲ್ಲಿ ಇದೆ ಎಂದರೆ ತಪ್ಪಾಗಲಾರದು. ರೇವಣ್ಣ ಅವರ ನಿಂಬೆಹಣ್ಣುಗಳ ವಿಷಯ ಒಂದು ಕಡೆ ಇರಲಿ, ಪಾಪ ಈ ಕಡೆ ಹಣ್ಣು ಹಣ್ಣು ಮುದುಕರಾಗಿರುವ ಹಿರಿಯ ರಾಜಕಾರಣಿ ದೇವೇಗೌಡರಿಗೆ ಮಾತ್ರ ಈ ಪರಿಸ್ಥಿತಿಯ ಬಗ್ಗೆ ಏನು ಹೇಳಲಾಗದೆ ಬಿಡಲಾಗದೆ ಇರುವಂತೆ ಆಗಿರೋದು ವಿಪರ್ಯಾಸ. ಸೆರೆಯಲ್ಲಿರುವ ಇಬ್ಬರ ಪೈಕಿ ಪ್ರಜ್ವಲ್ ರೇವಣ್ಣ ಅವರದು ಸೀರೆ ಹಿಂದೆ ಹೋಗಿದ್ದಾರೆ ಎನ್ನುವ ಲೈಂಗಿಕ ಕಿರುಕುಳದ ಸ್ಟ್ರೇಟ್ ಹಿಟ್ ಕೇಸ್. ಆದರೆ ರೇವಣ್ಣ ಅವರ ಇನ್ನೊಬ್ಬ ಪುತ್ರ ಸೂರಜ್ ರೇವಣ್ಣ ಅವರದು ಮಾತ್ರ 'ಸ್ಟ್ರೇಟ್' ಹಿಟ್ ಎನ್ನುವಂತಿಲ್ಲ. ಯಾಕೆಂದರೆ ಅದು ಸಲಿಂಗ ಕಾಮಕ್ಕೆ ಸಂಬಂಧಪಟ್ಟ ಕೇಸು. ಒಟ್ಟಿನಲ್ಲಿ ಕಾಮಕ್ಕೆ ಸಂಬಂಧಪಟ್ಟಂತೆ ರೇವಣ್ಣ ಅವರ ಇಬ್ಬರು ಪುತ್ರರು ಸದ್ಯಕ್ಕೆ ಸಿಕ್ಕಾಪಟ್ಟೆ ಸಂಕಷ್ಟದಲ್ಲಿದ್ದಾರೆ. ಇದಕ್ಕೆಲ್ಲ ಫುಲ್ ಸ್ಟಾಪ್ ಸಿಗೋದು ಯಾವಾಗ ಅಂತ ಯಾರಿಗೂ ಗೊತ್ತಿಲ್ಲ.

ಸಂಪಾದಕರ ಸದ್ಯಶೋಧನೆ

ಹನೋಯ್ ಸ್ಟ್ರೀಟ್ ಟ್ರೈನ್

ವಿಯೆಟ್ನಾಮಿನ ರಾಜಧಾನಿ ಹನೋಯ್‌ಗೆ ಹೋದವರು ಆ ನಗರವನ್ನೆಲ್ಲ ಸುತ್ತಿ ಟ್ರೈನ್ ಸ್ಟ್ರೀಟ್ ನೋಡದೇ ಬಂದರೆ ನಿರರ್ಥಕ. ನಗರದ ಮಧ್ಯಭಾಗದಲ್ಲಿ ಇಕ್ಕಟ್ಟಾದ ಬೀದಿ ಮಧ್ಯೆ ರೈಲು ವೇಗವಾಗಿ ಹಾದುಹೋಗುತ್ತದೆ. ಅದು ನಮ್ಮ ಮೈಯನ್ನು ಸವರಿಕೊಂಡಷ್ಟು ಹತ್ತಿರದಲ್ಲಿ ಹಾದುಹೋಗುತ್ತದೆ. ರೈಲು ಹಾದುಹೋಗುವ ತನಕ ಉಸಿರು ಬಿಗಿಹಿಡಿದು ಕುಳಿತಿರಬೇಕು. ನಿಜಕ್ಕೂ ಭಯವಾಗುತ್ತದೆ. ರೈಲಿಗೂ ನಮಗೂ ಹೆಚ್ಚೆಂದರೆ ಒಂದು ಅಡಿ ಅಂತರವಿರಬಹುದು. ರೈಲು ಬರುವುದಕ್ಕಿಂತ ಮುನ್ನ ಹಳಿಯೇ ಮಾರುಕಟ್ಟೆ. ಜನ ಹಳಿಯ ಮೇಲೆ ಮನಸೋ ಇಚ್ಛೆ ಓಡಾಡುತ್ತಿರುತ್ತಾರೆ. ಹಳಿಯ ಇಕ್ಕೆಲಗಳಲ್ಲಿ ಕುರ್ಚಿ ಹಾಕಿಕೊಂಡು ಕಾಫಿ, ಬಿಯರು ಹೀರುತ್ತಾ ಕುಳಿತಿರುತ್ತಾರೆ. ಇನ್ನೇನು ರೈಲು ಆಗಮಿಸಲು ಐದು ನಿಮಿಷಗಳಿವೆ ಎನ್ನುವಾಗ ಅಂಗಡಿಯವರು ಬಂದು ಟೇಬಲನ್ನು ಮಡಚಿ ಅಲ್ಲಿಯೇ ಇಟ್ಟು, ಹಳಿಯಿಂದ ಒಂದು ಅಡಿ ಹಿಂದಕ್ಕೆ ಜರುಗುವಂತೆ ನಮಗೆ ಹೇಳುತ್ತಾರೆ. ಕಾಲನ್ನು ಹಿಂದಕ್ಕೆ ಎಳೆದು ಕುಳಿತುಕೊಳ್ಳುವಂತೆ ಎಚ್ಚರಿಸುತ್ತಾರೆ. ಅಷ್ಟು ಹೊತ್ತಿಗೆ ಸೈರನ್ ಮೊಳಗಿಸುತ್ತಾ ರೈಲು ಆಗಮಿಸುತ್ತದೆ. ರೈಲು ಅಷ್ಟು ಹತ್ತಿರದಲ್ಲಿ ಮತ್ತು ಅಷ್ಟು ವೇಗವಾಗಿ ಹಾದು ಹೋಗಬಹುದು ಎಂಬ ಕಲ್ಪನೆಯೂ ನಮಗಿರುವುದಿಲ್ಲ. ಸುಮಾರು 15 ಬೋಗಿಗಳಿರುವ ರೈಲು ಹಾದುಹೋಗುವ ತನಕ ಜೀವವನ್ನು ಕೈಯಲ್ಲಿಟ್ಟುಕೊಳ್ಳಬೇಕು! ಅಷ್ಟು ಭಯವಾಗುತ್ತದೆ. ಈ ಟ್ರೈನ್ ಸ್ಟ್ರೀಟನ್ನು ಸುಮಾರು 125 ವರ್ಷಗಳ ಹಿಂದೆಯೇ ನಿರ್ಮಿಸಲಾಗಿದೆಯಂತೆ. ದಿನಕ್ಕೆ 2 ಸಲ (ಮಧ್ಯಾಹ್ನ 3 ಮತ್ತು ಸಾಯಂಕಾಲ 7 ಗಂಟೆಗೆ) ಈ ಹಳಿಯ ಮೇಲೆ ರೈಲು ಆಗಮಿಸುತ್ತದೆ. ಅದನ್ನು ನೋಡಲು ಅರ್ಧ-ಮುಕ್ಕಾಲು ಗಂಟೆಯ ಮುನ್ನವೇ ಆಗಮಿಸಿ ಸೀಟು ಕಾದಿರಿಸಬೇಕು. ಹನೋಯ್ ಟ್ರೈನ್ ಸ್ಟ್ರೀಟ್ ಇರುವುದು ಕೇವಲ 300 ಮೀಟರ್ ಉದ್ದ. ಅದಿಷ್ಟೇ ಇಕ್ಕಟ್ಟಾದ ಜಾಗದಲ್ಲಿ ಮನೆಗಳ ಸಾಲಿನ ಮಧ್ಯೆ ರೈಲು ಹಾದುಹೋಗುತ್ತದೆ. ಎಲ್ಲ ಮನೆಗಳೂ ಕಾಫಿ, ತಿಂಡಿ, ಜ್ಯೂಸು, ಎಳನೀರು... ಮಾರಾಟ ಮಾಡುವ ಅಂಗಡಿಗಳೇ. ಆ 300 ಮೀಟರ್ ಉದ್ದದಲ್ಲಿ, ಜೀವನದಲ್ಲಿ ರೈಲನ್ನೇ ನೋಡಿಲ್ಲವೇನೋ ಎಂಬಂತೆ ಜನ ಅದರ ಆಗಮನಕ್ಕಾಗಿ ಕುಳಿತಿರುತ್ತಾರೆ. ಅಷ್ಟು ಉದ್ದದ ರೈಲು ಹಳಿಯನ್ನೇ ಪ್ರೇಕ್ಷಣೀಯ ಸ್ಥಳವನ್ನಾಗಿ ರೂಪಿಸಿರುವುದು ವೈಶಿಷ್ಟ್ಯ. ರೈಲು ಹಾದುಹೋಗುತ್ತಿದ್ದಂತೆ, ಮೊದಲಿನ ಸ್ಥಿತಿ. ಮುಂದಿನ ರೈಲು ಆಗಮಿಸುವ ತನಕ ಅದು ಜನನಿಬಿಡ ಮಾರುಕಟ್ಟೆ. ಹನೋಯ್‌ದಲ್ಲಿ ಎರಡು ಟ್ರೈನ್ ಸ್ಟ್ರೀಟ್‌ಗಳಿವೆ. ಆ ಪೈಕಿ ಓಲ್ಡ್ ಕ್ವಾರ್ಟರ್ ಟ್ರೈನ್ ಸ್ಟ್ರೀಟ್ ಹೆಚ್ಚು ಜನಪ್ರಿಯ. ಅದಕ್ಕೆ ಕಾರಣವೆಂದರೆ, ಅಲ್ಲಿ ಹೆಚ್ಚು ಕಾಫಿ, ಬಿಯರ್‌ಗಳನ್ನು ನೀಡುವ ಕೆಫೆ ಮತ್ತು ರೆಸ್ಟೋರೆಂಟುಗಳಿವೆ. ಒಂದು ಕಾಲಕ್ಕೆ ಈ ಹಳಿಗಳ ಅಕ್ಕಪಕ್ಕದಲ್ಲಿರುವ ಮನೆಗಳು ರೈಲ್ವೆ ಸಿಬ್ಬಂದಿಗೆ ಮತ್ತು ಕಾರ್ಮಿಕರುಗಳಿಗೆ ಸೇರಿದವಾಗಿದ್ದವು. ಕಾಲಕ್ರಮೇಣ ಈ ಹಳಿಗಳು ಪ್ರೇಕ್ಷಣೀಯ ಸ್ಥಳಗಳಾಗಿ ಮಾರ್ಪಟ್ಟವು. ಕಳೆದ 20 ವರ್ಷಗಳಲ್ಲಿ ಇದು ಹನೋಯ್ ನಗರದ ಪ್ರಮುಖ ಪ್ರೇಕ್ಷಣೀಯ ತಾಣಗಳ ಪಟ್ಟಿಯಲ್ಲಿ ಸೇರಿಹೋಯಿತು. ಯಾವಾಗ ಸಾಮಾಜಿಕ ಜಾಲತಾಣಗಳು ಜನಪ್ರಿಯವಾದವೋ, ಇನ್ಸ್ಟಾಗ್ರಾಮ್ ಮತ್ತು ಫೇಸ್‌ಬುಕ್‌ಗಳಲ್ಲಿ ಇಲ್ಲಿನ ಫೋಟೋಗಳನ್ನು ನೆಟ್ಟಿಗರು ಹೆಚ್ಚಿನ ಸಂಖ್ಯೆಯಲ್ಲಿ ಶೇರ್ ಮಾಡಿಕೊಳ್ಳಲು ಆರಂಭಿಸಿದರೋ, ಆ ರೈಲ್ವೆ ಹಳಿಯ ಖದರೇ ಬದಲಾಗಿಬಿಟ್ಟಿತು. ಈ ಹಳಿಯ ಮೇಲೆ ಕುಳಿತು ಫೋಟೋ ತೆಗೆಸಿಕೊಳ್ಳಲೆಂದೇ ಪ್ರವಾಸಿಗರು ಆಗಮಿಸಲಾರಂಭಿಸಿದರು. ಹಳಿಯ ಪಕ್ಕದಲ್ಲಿ ಆಹಾರ ಸೇವಿಸುತ್ತಾ, ಕಾಫಿ/ಬಿಯರು ಹೀರುತ್ತಾ ಟ್ರೈನ್ ಆಗಮಿಸುವುದನ್ನು ನೋಡುವುದೇ ಒಂದು ರಂಜನೀಯ ಚಟುವಟಿಕೆಯಾಗಿ ಪರಿಣಮಿಸಿತು. ಮಧ್ಯಾಹ್ನ 3 ಗಂಟೆಗೆ ಆಗಮಿಸುವ ಟ್ರೈನನ್ನು ನೋಡಲು ಜನ ಒಂದು ತಾಸು ಮೊದಲೇ ಬರುವುದು ಸಾಮಾನ್ಯ. ಟ್ರೈನು ಹೋದ ನಂತರ ಜನ ಖಾಲಿ. ಅಲ್ಲಿ ಸಂಚರಿಸುವ ಎರಡು ಟ್ರೈನುಗಳನ್ನು ನೋಡಲು ವಿಶ್ವದೆಲ್ಲೆಡೆಗಳಿಂದ ಪ್ರವಾಸಿಗರು ಆಗಮಿಸುತ್ತಾರೆ ಎಂಬುದು ಗಮನಾರ್ಹ.

ಕಠಿಣ ಕ್ರಮವಿಲ್ಲದಿದ್ದರೆ ಇನ್ನಷ್ಟು ಪರೀಕ್ಷಾ ಅಕ್ರಮ ಖಚಿತ

ಅಶ್ವತ್ಥಕಟ್ಟೆ
ರಂಜಿತ್ ಎಚ್. ಅಶ್ವತ್ಥ
ranjith.hoskere@gmail.com

ರಾಷ್ಟ್ರಮಟ್ಟದಲ್ಲಿ ಕಳೆದೊಂದು ವಾರದಿಂದ ಬಹುಚರ್ಚಿತ ಹಾಗೂ ಬಹು ವಿವಾದಿತ ವಿಷಯವೆಂದರೆ, ಪರೀಕ್ಷೆಗಳ ಸಾಲುಸಾಲು ಅಕ್ರಮದ ಆರೋಪ. ಆರಂಭದಲ್ಲಿ ವೈದ್ಯಕೀಯ ಪ್ರವೇಶಕ್ಕಿರುವ ನೀಟ್‌ನಲ್ಲಿನ ಅಕ್ರಮ ಬೆಳಕಿಗೆ ಬಂದು, ಮರುಪರೀಕ್ಷೆ ನಡೆಸಲು ಸುಪ್ರೀಂ ಕೋರ್ಟ್ ಸೂಚಿಸಿತ್ತು. ಇದಾದ ಕೆಲವೇ ದಿನಗಳಲ್ಲಿ ಉಪನ್ಯಾಸ ಹುದ್ದೆಯ 'ಅರ್ಹತೆ'ಗೆ ನಡೆಯುವ ಯುಜಿಸಿ ನೆಟ್‌ನಲ್ಲಿ 'ಪಾರದರ್ಶಕ' ಕೊರತೆ ಎನ್ನುವ ಕಾರಣಕ್ಕೆ ಇಡೀ ಪರೀಕ್ಷೆಯನ್ನೇ ರದ್ದುಗೊಳಿಸಿ ಮರು ಪರೀಕ್ಷೆಗೆ ಮುಂದಾಗಿದೆ. ಪರೀಕ್ಷಾ ಅಕ್ರಮ, ಪ್ರಶ್ನೆ ಪತ್ರಿಕೆ ಸೋರಿಕೆ ದೇಶದ ಜನರಿಗೆ ಹೊಸದಲ್ಲ, ಆದರೆ ಅತಿ ವಿಶ್ವಾಸವಿಟ್ಟಿರುವ ಸಂಸ್ಥೆಗಳಿಂದ ನಡೆದ ಪರೀಕ್ಷೆಗಳಿಗೂ ಈ 'ಅಕ್ರಮ'ದ ಭೂತ ಮೆಟ್ಟಿರುವುದು ಅನೇಕರ ಅಚ್ಚರಿ ಹಾಗೂ ಆತಂಕಕ್ಕೆ ಕಾರಣವಾಗಿದೆ.

ನೀಟ್, ಯುಜಿಸಿ ನೆಟ್ ಸೇರಿದಂತೆ ಹಲವು ಸ್ಪರ್ಧಾತ್ಮಕ ಪರೀಕ್ಷೆಗಳನ್ನು ನ್ಯಾಷನಲ್ ಟೆಸ್ಟಿಂಗ್ ಏಜೆನ್ಸಿ (ಎನ್‌ಟಿಎ) ವತಿಯಿಂದ ನಡೆಸಲಾಗುತ್ತದೆ. ಸಾಮಾನ್ಯವಾಗಿ ಎನ್‌ಟಿಎ ವತಿಯಿಂದ ನಡೆಯುವ ಪರೀಕ್ಷೆಗಳೆಂದರೆ, ಶಿಸ್ತು, ಪಾರದರ್ಶಕ ಹಾಗೂ ಕಠಿಣ ನಿಯಮಗಳಲ್ಲಿ ನಡೆಯುತ್ತವೆ ಎನ್ನುವ ನಂಬಿಕೆಯಿದೆ. ಅದಕ್ಕೆ ಪೂರಕವಾಗಿ ಪರೀಕ್ಷೆಯ ದಿನ ಕೊಠಡಿಯೊಳಗೆ ಅಭ್ಯರ್ಥಿಗಳನ್ನು ಬಿಡುವಾಗ ಮಾಡುವ 'ಸ್ಟ್ರಿಕ್ಟ್' ಪರಿಶೀಲನೆಯೂ ಅನೇಕರಿಗೆ ಕಿರಿಕಿರಿಯನ್ನು ಮಾಡಿದರೂ, ಪಾರದರ್ಶಕತೆಯ ಕಾರಣಕ್ಕೆ ಬಹುತೇಕರು ಇದನ್ನು ಒಪ್ಪಿಕೊಳ್ಳುತ್ತಾರೆ. ಅಂತಹ ಕಠಿಣಾತಿಕಠಿಣ ಪ್ರಕ್ರಿಯೆಗಳನ್ನು ಅಳವಡಿಸುವ ಎನ್‌ಟಿಎದಿಂದ ನಡೆದಿರುವ ಪರೀಕ್ಷೆಯಲ್ಲಿಯೂ 'ಭಾರಿ ಅವ್ಯವಹಾರ' ನಡೆದಿರುವುದು ಅನೇಕರಿಗೆ ಹುಬ್ಬೇರುವಂತೆ ಮಾಡಿದೆ.

ಹಾಗೇ ನೋಡಿದರೆ, ದೇಶದಲ್ಲಿ ನಡೆದಿರುವ ಪರೀಕ್ಷೆಗಳಲ್ಲಿ ಅಕ್ರಮ ನಡೆದಿರುವುದು ಇದೇ ಮೊದಲಲ್ಲ. ಕರ್ನಾಟಕದಲ್ಲಿಯೇ ಕಳೆದ ವರ್ಷ ಪಿಎಸ್ಐ, ಪಿಡಬ್ಲ್ಯುಡಿ ಎಂಜಿನಿಯರ್‌ಗಳ ನೇಮಕದಲ್ಲಿನ ಅಕ್ರಮ ಸೇರಿದಂತೆ ಹಲವು ಅಕ್ರಮಗಳು ಬೆಳಕಿಗೆ ಬಂದಿದ್ದು, ಈ ಎಲ್ಲವೂ ಇನ್ನು ತನಿಖಾ ಹಂತದಲ್ಲಿವೆ. ಇನ್ನು ಇದೇ ವರ್ಷ ಸಿಇಟಿ ಪರೀಕ್ಷೆಯಲ್ಲಿನ ಎಡವಟ್ಟು, ಕೆಲ ವರ್ಷದ ಹಿಂದೆ ಪಿಯುಸಿಯ ಒಂದೇ ವಿಷಯದ ಪ್ರಶ್ನೆ ಪತ್ರಿಕೆ ಮೂರು ಬಾರಿ ಸೋರಿಕೆಯಾಗಿದ್ದರಿಂದ ಪರೀಕ್ಷೆ ಮುಂದಕ್ಕೆ ಹೋಗಿದ್ದು... ಹೀಗೆ ಸಾಲು ಸಾಲು ಆರೋಪಗಳು ಪಟ್ಟಿ ಕೇವಲ ಕರ್ನಾಟಕಕ್ಕೆ ಸೀಮಿತವಾಗಿಲ್ಲ. ಪಶ್ಚಿಮ ಬಂಗಾಳದಲ್ಲಿ ಶಿಕ್ಷಕರ ನೇಮಕದಲ್ಲಿನ ಅಕ್ರಮಕ್ಕೆ, ಇಡೀ ಪ್ರಕ್ರಿಯೆಯನ್ನೇ ರದ್ದುಗೊಳಿಸಿದ್ದ ಘಟನೆ ತೀರಾ ಇತ್ತೀಚೆಗೆ ನಡೆದಿತ್ತು. ಇದೇ ರೀತಿ ಬಿಹಾರ, ಉತ್ತರ ಪ್ರದೇಶ ಸೇರಿದಂತೆ ಹಲವು ರಾಜ್ಯಗಳಲ್ಲಿ ವರ್ಷಕ್ಕೊಂದರಂತೆ ಸ್ಪರ್ಧಾತ್ಮಕ ಪರೀಕ್ಷೆಯಲ್ಲಿಯ ಅಕ್ರಮದ ವಾಸನೆ ಕೇಳಿಬಂದಿವೆ, ಬರುತ್ತಿವೆ. ಇವುಗಳನ್ನು ಹೊರತುಪಡಿಸಿ, ದೇಶಾದ್ಯಂತ ನಡೆಯುವ 10ನೇ ಹಾಗೂ 12ನೇ ತರಗತಿ ಪರೀಕ್ಷೆಯ ಸಮಯದಲ್ಲಿ ಪ್ರಶ್ನೆ ಪತ್ರಿಕೆ ಸೋರಿಕೆ ಆಗಿದ್ದಾಗ ಕೇಳಿಬರುವುದು ಸಹಜ.

ಆದರೆ ಕೇಂದ್ರ ಸರಕಾರದಿಂದ ನಡೆಯುವ ಪರೀಕ್ಷೆಗಳಲ್ಲಿ ಸಾಮಾನ್ಯವಾಗಿ ಈ ರೀತಿಯ ಆರೋಪ ಕೇಳಿಬರುತ್ತಿರಲಿಲ್ಲ. ಯುಪಿಎಸ್‌ಸಿ ಪರೀಕ್ಷೆಯ ಬಳಿಕ, 'ಅತಿ' ಪಾರದರ್ಶಕವಾಗಿ ಪರೀಕ್ಷೆ ನಡೆಯುವುದೇ ಎನ್‌ಟಿಎದಿಂದ ನಡೆಯುವ ಪರೀಕ್ಷೆಗಳು ಎನ್ನುವ ಮಾತುಗಳಿದ್ದವು. ಆದರೆ ಈ ಬಾರಿ ನೀಟ್‌ನಲ್ಲಿನ ಎಡವಟ್ಟು, ಒಂದುವರೆ ಸಾವಿರ ವಿದ್ಯಾರ್ಥಿಗಳ ಮರುಪರೀಕ್ಷೆ ಎನ್‌ಟಿಎದ ಪ್ರಕ್ರಿಯೆಯನ್ನು ಅನುಮಾನದಿಂದ ನೋಡುವಂತೆ ಮಾಡಿತ್ತು. ಆ ಪ್ರಕರಣದ ವಿವಾದ, ವಿಚಾರಣೆ ಮುಗಿಯುವ ಮೊದಲೇ, ಯುಜಿಸಿ ನೆಟ್ ಪರೀಕ್ಷೆಯಲ್ಲಿಯೇ 'ಕಾಂಪ್ರಮೈಸ್' ಆಗಿದೆ ಎನ್ನುವ ಕಾರಣಕ್ಕೆ ಇಡೀ ಪರೀಕ್ಷೆಯನ್ನೇ ರದ್ದುಗೊಳಿಸಿ ಮರುಪರೀಕ್ಷೆ ನಡೆಸುವ ತೀರ್ಮಾನಕ್ಕೆ ಕೇಂದ್ರ ಸರಕಾರ ಬಂದಿತ್ತು. ಇದಿಷ್ಟೇ ಅಲ್ಲದೇ, ಪ್ರಕರಣಗಳನ್ನು ಸಿಬಿಐನಿಂದ ತನಿಖೆ ನಡೆಸಲು ಮುಂದಾಗಿದೆ.

ಇತ್ತೀಚಿನ ವರ್ಷಗಳಲ್ಲಿ ಪರೀಕ್ಷಾ ಪ್ರಕ್ರಿಯೆ, ವಿದ್ಯಾರ್ಥಿಗಳು ಪಡೆಯುತ್ತಿರುವ ಅಂಕಗಳನ್ನು ಗಮನಿಸಿದರೆ ಅನೇಕರು, ಪರೀಕ್ಷಾ ಮೌಲ್ಯವೇ ಕಳೆದುಕೊಳ್ಳುತ್ತಿವೆ ಎನ್ನುವ ಆರೋಪವನ್ನು ಮಾಡುತ್ತಿದ್ದಾರೆ. ಅದರಲ್ಲಿಯೂ 'ಔಟ್ ಆಫ್ ಔಟ್' ಎನ್ನುವ ಸಂಸ್ಕೃತಿ ಎಸ್‌ಎಸ್‌ಎಲ್‌ಸಿ, ಪಿಯುಸಿ ಪರೀಕ್ಷೆಗಳಲ್ಲಿ ಹಾಗೂ ವಿಜ್ಞಾನ, ವಾಣಿಜ್ಯೇತರ ವಿಷಯಗಳಲ್ಲಿ ವಿದ್ಯಾರ್ಥಿಗಳು ಪಡೆಯುತ್ತಿರುವುದರಿಂದ ಮೌಲ್ಯಮಾಪನದ ಮೇಲೆಯೇ ಅನೇಕರು ಅನುಮಾನಗಳನ್ನು ವ್ಯಕ್ತಪಡಿಸಿದ್ದರು. ಮತ್ತೊಂದು ಕಡೆ ರಾಜ್ಯ ಸರಕಾರಗಳು ನಡೆಸುವ ಔದ್ಯೋಗಿಕ ಪರೀಕ್ಷೆಗಳಲ್ಲಿನ ಗೋಲ್‌ಮಾಲ್‌ಗಳು ಒಂದೊಂದೇ ಹೊರಬರುತ್ತಿದ್ದಂತೆ, ಪ್ರತಿ ಪರೀಕ್ಷೆಯನ್ನೂ 'ಭ್ರಷ್ಟಾಚಾರ'ದ ಕನ್ನಡಕದಲ್ಲಿಯೇ ನೋಡುವ ಪರಿಸ್ಥಿತಿಗೆ ಈಗಾಗಲೇ ಬಂದಿದ್ದೇವೆ. ಈ ಎಲ್ಲದರ ಹೊರತಾಗಿಯೂ ಎನ್‌ಟಿಎ ಸಂಸ್ಥೆ ನಡೆಸುವ ಪರೀಕ್ಷೆಗಳ ಮೇಲೆ ಈಗಲೂ ಜನ ವಿಶ್ವಾಸ ಉಳಿಸಿಕೊಂಡಿದ್ದಾರೆ. ಅದನ್ನು ಹಾಗೇ ಉಳಿಸಿಕೊಳ್ಳುವ ನಿಟ್ಟಿನಲ್ಲಿ ಪರೀಕ್ಷಾ ಏಜೆನ್ಸಿಗಳು ಕಾರ್ಯನಿರ್ವಹಿಸಬೇಕಿದೆ.

ಯಾವುದೇ ಪರೀಕ್ಷೆಗಳಲ್ಲಿ ಅಕ್ರಮ ನಡೆದರೆ, ಅದು ಅಕ್ಷಮ್ಯ. ಶಾಲಾ, ಕಾಲೇಜು ಹಂತಗಳಲ್ಲಿ ನಡೆಯುವ ಅಕ್ರಮದಿಂದ ವಿದ್ಯಾರ್ಥಿಗಳಿಗೆ ಪೆಟ್ಟು ಬೀಳುತ್ತದೆ ಎನ್ನುವುದರಲ್ಲಿ ಎರಡನೇ ಮಾತಿಲ್ಲ, ಆದರೆ ಅದರ ಪರಿಣಾಮ ದೀರ್ಘಾವಧಿಗೆ ಇರುವುದಿಲ್ಲ. ಆದರೆ ಔದ್ಯೋಗಿಕ ಪರೀಕ್ಷೆಗಳಲ್ಲಿ ಈ ರೀತಿಯ ಅಕ್ರಮ ನಡೆದರೆ ಅರ್ಹ ಅಭ್ಯರ್ಥಿಗಳ ಕೆಲಸವನ್ನು ಕಸಿದುಕೊಂಡ ರೀತಿಯಾಗುತ್ತದೆ. ಅದೇ ವೈದ್ಯಕೀಯ ಸೀಟು ಪಡೆಯುವ ನೀಟ್, ಉಪನ್ಯಾಸಕರ ಹುದ್ದೆಗೆ ಅತ್ಯಾವಶ್ಯಕವಾಗಿರುವ ಯುಜಿಸಿ ನೆಟ್‌ನಂತಹ ಪರೀಕ್ಷೆಗಳಲ್ಲಿ ನಡೆಯುವ ಅಕ್ರಮಗಳಿಂದ ಭವಿಷ್ಯದ ಒಂದು ಜನರೇಷನ್ ಹಾಳಾಗುವ ಸಾಧ್ಯತೆ ದಟ್ಟವಾಗಿರುತ್ತದೆ. ಉದಾಹರಣೆಗೆ, ಕಾಪಿ ಹೊಡೆದೋ ಅಥವಾ ಸೋರಿಕೆಯಾಗಿರುವ ಪೇಪರ್ ಅನ್ನು ನೋಡಿಕೊಂಡೋ ಯುಜಿಸಿ ನೆಟ್‌ನಲ್ಲಿ ಅನರ್ಹನೊಬ್ಬ ಉತ್ತೀರ್ಣನಾಗಿ, ಯಾವುದೋ ಒಂದು ಕಾಲೇಜಿನಲ್ಲಿ ಅಧ್ಯಾಪಕನಾಗಿ ಮೂರು ದಶಕಗಳ ಸೇವೆ ಸಲ್ಲಿಸಿದರೆ, ಆ ಮೂರು ದಶಕಗಳ ಕಾಲ 'ಅನರ್ಹ' ಉಪನ್ಯಾಸಕನ ಬಳಿ ಕಲಿಯುವ 30 ಬ್ಯಾಚ್‌ನಲ್ಲಿನ ವಿದ್ಯಾರ್ಥಿಗಳಿಗೆ ಏನು ಹೇಳಿಕೊಡಬಹುದು? ಎನ್ನುವುದನ್ನು ಯೋಚಿಸಬೇಕಿದೆ. ಇದೇ ವರ್ಷದ ನೀಟ್‌ನ್ನು ಗಮನಿಸಿದರೆ, ಒಂದುವರೆ ಸಾವಿರ ಅಭ್ಯರ್ಥಿಗಳಿಗೆ ಮರುಪರೀಕ್ಷೆಗೆ ಸೂಚನೆ ನೀಡಲಾಗಿದೆ. ಒಂದು ವೇಳೆ ಈ ಅಕ್ರಮ ಬಯಲಾಗದೇ, ಈ ಎಲ್ಲರೂ ಅತ್ಯುತ್ತಮ ವೈದ್ಯಕೀಯ ಕಾಲೇಜುಗಳಲ್ಲಿ ಸೀಟು ಪಡೆದುಕೊಂಡು ವೈದ್ಯ ವೃತ್ತಿಗೆ ಎಂಟ್ರಿಯಾದರೆ ಅನರ್ಹ ಅಭ್ಯರ್ಥಿಗಳಿಗೆ ಉತ್ತಮ ಚಿಕಿತ್ಸೆ ಸಾಧ್ಯವೇ? ಕೇವಲ ಅನರ್ಹರಿಗೆ ಸೀಟು ಸಿಗುತ್ತದೆ ಎನ್ನುವುದಕ್ಕಿಂತ, ಅತ್ಯುತ್ತಮ ವೈದ್ಯರಾಗಬಹುದಾದ ಎಲ್ಲ ಅರ್ಹತೆಯಿರುವ ಬಡ ಅಭ್ಯರ್ಥಿಗಳಿಗೆ ಈ ಅಕ್ರಮದಿಂದಾಗಿ ಸೀಟು ತಪ್ಪಿದರೆ ಅದು ಯಾರಿಗೆ ನಷ್ಟ? ಎನ್ನುವುದನ್ನು ಯೋಚಿಸಬೇಕಿದೆ.

ಹಾಗೆಂದ ಮಾತ್ರಕ್ಕೆ, ಪರೀಕ್ಷಾ ಅಕ್ರಮಗಳೆಲ್ಲ ನಡೆದಾಗ ಕೇಂದ್ರ ಸರಕಾರ ಅಥವಾ ರಾಜ್ಯದಲ್ಲಿ ನಡೆದಾಗ ರಾಜ್ಯ ಸರಕಾರ ಕಾರಣವೆಂದು ಹೇಳಲು ಬರುವುದಿಲ್ಲ. ಈ ರೀತಿಯ ಅಕ್ರಮಗಳು ಬಹುತೇಕ ಸಮಯದಲ್ಲಿ ಸಚಿವರು ಹೋಗಲಿ ಇಲಾಖೆಯ ಪ್ರಧಾನ ಕಾರ್ಯದರ್ಶಿಗಳ ಮಟ್ಟದ ಗಮನದಲ್ಲಿಯೂ ಇರುವುದಿಲ್ಲ. ಬದಲಿಗೆ ಇಲಾಖೆಯಲ್ಲಿರುವ ಕೆಲ ಕೆಳ ಹಂತದ ಸಿಬ್ಬಂದಿಗಳ 'ಅಕ್ರಮ'ದ ಕಾರಣಕ್ಕೆ ಇಂತಹ ಸಮಸ್ಯೆಗಳು ಎದುರಾಗುತ್ತದೆ. ಈ ರೀತಿ ಪರೀಕ್ಷಾ ಅಕ್ರಮಕ್ಕೆ ಅವಕಾಶ ಕೊಡುವ ಕೆಲವರನ್ನು ಸರಿಯಾದ ರೀತಿಯಲ್ಲಿ 'ಶಿಕ್ಷಿಸುವ' ಕೆಲಸವಾಗದಿರುವುದು ಹೆಚ್ಚಿಕೊಳ್ಳಲು ಪ್ರಮುಖ ಕಾರಣವೆಂದರೆ ತಪ್ಪಾಗುವುದಿಲ್ಲ. ಅಕ್ರಮದಲ್ಲಿ ಸಿಕ್ಕಿಹಾಕಿಕೊಳ್ಳುವ ಇಂತಹವರನ್ನು ಜೈಲಿಗೆ ಕಳುಹಿಸಲಾಗುತ್ತದೆ. ನಮ್ಮಲ್ಲಿರುವ ಕಾನೂನಿನಲ್ಲಿ ಈ ರೀತಿಯ ಆರೋಪದಲ್ಲಿ ಜೈಲು ಸೇರಿದ ಕೆಲವೇ ದಿನಗಳಲ್ಲಿ ಅವರಿಗೆ ಜಾಮೀನು ಸಿಗುತ್ತದೆ. ಜಾಮೀನು ಸಿಕ್ಕು, ಆರು ತಿಂಗಳಲ್ಲಿ ಪುನಃ ಕೆಲಸಕ್ಕೆ ಹಾಜರಾಗುತ್ತಾರೆ. ಮತ್ತೆ ಅದೇ ಛಾಳಿಯನ್ನು ಮುಂದುವರೆಸಿಕೊಂಡು ಹೋಗುತ್ತಾರೆ.

ದಶಕಗಳಿಂದ ಕರ್ನಾಟಕ ಸೇರಿದಂತೆ ದೇಶಾದ್ಯಂತ ಪರೀಕ್ಷಾ ಅಕ್ರಮಗಳು ಪತ್ತೆಯಾಗುತ್ತಿದ್ದರೂ, ಈವರೆಗೆ ಕಠಿಣ ಎನ್ನುವಂತಹ ಕಾನೂನು ರೂಪಿಸಬೇಕು ಎಂದು ಆಡಳಿತದಲ್ಲಿದ್ದ ಬಹುತೇಕರಿಗೆ ಅನಿಸದಿರುವುದೇ ದುರಂತ. ಈ ರೀತಿಯ ಪ್ರಕರಣಗಳ ಆರೋಪಿಗಳ ವಿರುದ್ಧ ಬಹುತೇಕ ಸಮಯದಲ್ಲಿ 'ಸಾಕ್ಷ್ಯಾಧಾರ'ದ ಕೊರತೆಯ ನೆಪದಲ್ಲಿ ಬಹುತೇಕ ಪ್ರಕರಣಗಳು ಖುಲಾಸೆಯಾಗುತ್ತವೆ. ಇದರಿಂದ ಈ ಕೃತ್ಯದಲ್ಲಿ ಭಾಗವಹಿಸುವವರಿಗೆ ಹೆದರಿಕೆಯಿಲ್ಲವಾಗಿದೆ.

ಈ ವಿಷಯದಲ್ಲಿ ಯಾವುದೇ ಒಂದು ಸರಕಾರ, ಪಕ್ಷದ ವಿರುದ್ಧ ಬೊಟ್ಟು ಮಾಡುವ ಬದಲು ಇಡೀ ವ್ಯವಸ್ಥೆಯನ್ನು ಬದಲಾಯಿಸುವ ಅಗತ್ಯತೆಯಿದೆ. ಯಾವ ಪಕ್ಷ ಅಧಿಕಾರದಲ್ಲಿರುವಾಗ ಪ್ರಶ್ನೆ ಪತ್ರಿಕೆ ಸೋರಿಕೆಯಾಯಿತು ಎನ್ನುವುದಕ್ಕಿಂತ, ಇದರಿಂದ ಇಡೀ ಸಮುದಾಯ ಮೇಲಾಗುವ ಪರಿಣಾಮದ ಬಗ್ಗೆ ಆಲೋಚಿಸಬೇಕಿದೆ. ಉದಾಹರಣೆಗೆ ಕಳೆದ ವಾರವಷ್ಟೇ ಯುಜಿಸಿ ನೆಟ್ ಪರೀಕ್ಷೆಯ ರದ್ದತಿಯಿಂದ ಎಂಟರಿಂದ 10 ಲಕ್ಷ ವಿದ್ಯಾರ್ಥಿಗಳು ಮರು ಪರೀಕ್ಷೆ ಬರೆಯಬೇಕಾದ ಅನಿವಾರ್ಯತೆ ಸೃಷ್ಟಿಯಾಗಿದೆ. ಇನ್ನು ಈ ರೀತಿಯ ಅಕ್ರಮದಲ್ಲಿ ತೊಡಗಿರುವವರ ವಿರುದ್ಧ ಈವರೆಗೆ ಕಠಿಣ ಕಾನೂನು ಇಲ್ಲದಿರುವುದೇ ಇಂದಿನ ಪರಿಸ್ಥಿತಿಗೆ ಕಾರಣವೆಂದರೆ ತಪ್ಪಾಗುವುದಿಲ್ಲ, ಆದ್ದರಿಂದ ಪರೀಕ್ಷಾ ಅಕ್ರಮದಲ್ಲಿ ತೊಡಗುವವರು ಇನ್ನೊಮ್ಮೆ ಮೇಲೇಳಲು ಸಾಧ್ಯವಾಗದ ರೀತಿಯಲ್ಲಿ ಕ್ರಮವಹಿಸಬೇಕಿದೆ. ಈ ನಿಟ್ಟಿನಲ್ಲಿ ಈಗಾಗಲೇ ಕೇಂದ್ರ ಸರಕಾರ ಕಠಿಣ ಕ್ರಮಕ್ಕೆ ಮುಂದಾಗಿದೆ. ಆದರೆ ಈ ಕಾನೂನು ಸಮರ್ಪಕವಾಗಿ ಜಾರಿಯಾಗಬೇಕಿರುವುದು ಇಂದಿನ ಅನಿವಾರ್ಯ.

ಸಾಲು ಸಾಲು ಪರೀಕ್ಷಾ ಅಕ್ರಮದ ಬಳಿಕ ಕೇಂದ್ರ ಸರಕಾರ ಇದೀಗ ಸ್ಪರ್ಧಾತ್ಮಕ ಪರೀಕ್ಷೆಯ ಪ್ರಶ್ನೆಪತ್ರಿಕೆ ಸೋರಿಕೆ ಮಾಡಿದವರಿಗೆ ಒಂದು ಕೋಟಿ ರು.ವರೆಗೆ ದಂಡ ಹಾಗೂ 10 ವರ್ಷ ಕಾರಾಗೃಹ ಶಿಕ್ಷೆಯನ್ನು ವಿಧಿಸುವ ಕಾನೂನನ್ನು ಜಾರಿಗೊಳಿಸಲು ಮುಂದಾಗಿದೆ. ಮೇಲ್ನೋಟಕ್ಕೆ ಈ ರೀತಿಯ ಕಠಿಣ ಕಾನೂನುಗಳಿಂದ ಪ್ರಶ್ನೆ ಪತ್ರಿಕೆ ಸೋರಿಕೆ ಹಾಗೂ ಪರೀಕ್ಷಾ ಅಕ್ರಮವನ್ನು ನಿಯಂತ್ರಿಸಬಹುದು ಎಂದು ಹೇಳಲಾಗುತ್ತಿದೆ. ಆದರೆ ಈ ರೀತಿಯ ಆರೋಪದ ಪ್ರಕರಣಗಳಲ್ಲಿ ಬಹುತೇಕ ಪ್ರಕರಣಗಳು 'ತಾರ್ಕಿಕ ಅಂತ್ಯ'ವನ್ನೇ ಕಾಣುವುದಿಲ್ಲ, ಆರಂಭದಲ್ಲಿ ಪರೀಕ್ಷಾ ಅಕ್ರಮಗಳ ಪ್ರಕರಣಗಳಲ್ಲಿರುವ ಉತ್ಸಾಹ, ಕೆಲ ತಿಂಗಳ ಬಳಿಕ ಇರುವುದಿಲ್ಲ, ನ್ಯಾಯಾಲಯದಲ್ಲಿ ಪ್ರಕರಣ ನಡೆಯುವ ಸಮಯದಲ್ಲಿ, ಸೂಕ್ತ 'ಸಾಕ್ಷ್ಯಾಧಾರ'ದ ಕೊರತೆಯಿಂದ ಬಹುತೇಕ ಪ್ರಕರಣಗಳು ಖುಲಾಸೆಯಾಗಿರುವುದನ್ನು ನೋಡಿದ್ದೇವೆ. ಆದ್ದರಿಂದ ಆಡಳಿತದಲ್ಲಿರುವವರು, ಕಠಿಣ ಕಾನೂನು ಜಾರಿಗೊಳಿಸುವುದಷ್ಟೇ ಅಲ್ಲದೇ, ಅದನ್ನು ಸೂಕ್ತ ರೀತಿಯಲ್ಲಿ ಅನುಷ್ಠಾನಕ್ಕೆ ಬರುವಂತೆ ನೋಡಿಕೊಳ್ಳಬೇಕಿದೆ. ನ್ಯಾಯಾಂಗದಲ್ಲಿ ಪ್ರಕರಣ ಗಟ್ಟಿಯಾಗಿ ನಿಲ್ಲುವಂತೆ ಹಾಗೂ ಸಾಧ್ಯವಾದಷ್ಟು ಬೇಗ ಪ್ರಕರಣ ಇತ್ಯರ್ಥವಾಗುವುದಕ್ಕೆ ಬೇಕಾದ ವ್ಯವಸ್ಥೆಯನ್ನು ಮಾಡಿಕೊಳ್ಳಬೇಕಿದೆ. ಇಲ್ಲದಿದ್ದರೆ, ವರ್ಷಕ್ಕೊಮ್ಮೆ, ಎರಡು ವರ್ಷಕ್ಕೊಮ್ಮೆ ಪ್ರಶ್ನೆಪತ್ರಿಕೆ ಸೋರಿಕೆ ಎನ್ನುವ ಪ್ರಕರಣಗಳು ಬರುತ್ತವೆ... ಹೋಗುತ್ತವೆ. ಪ್ರಕರಣಗಳು ಬೆಳಕಿಗೆ ಬಂದರೆ, 'ಕಠಿಣ ಕ್ರಮ'ದ ಎಚ್ಚರಿಕೆ. ಅದಾದ ಮೂರು ತಿಂಗಳ ಬಳಿಕ ಜನರು, ವಿದ್ಯಾರ್ಥಿಗಳು ಸರಕಾರ ಎಲ್ಲರೂ ಮರೆಯುತ್ತಾರೆ. ಜಾಮೀನಿನ ಮೇಲೆ ಹೊರ ಬರುವ ಆರೋಪಿಗಳು ಮತ್ತೊಂದು ಪರೀಕ್ಷೆಯಲ್ಲಿ ಮತ್ತೊಂದು ಅಕ್ರಮಕ್ಕೆ ಸದ್ದಿಲ್ಲದೇ ಸಜ್ಜಾಗುತ್ತಿರುತ್ತಾರೆ ಅಷ್ಟೇ!

ದಿ ಆರ್ ಡಾಕ್ಯುಮೆಂಟ್ ಮತ್ತು ತುರ್ತುಪರಿಸ್ಥಿತಿ

ಅಭಿಮತ
ಪ್ರಕಾಶ್ ಶೇಷರಾಘವಾಚಾರ್
Sprakashbjpgmail.com

1975ರಲ್ಲಿ ಅಲಹಾಬಾದ್ ಹೈಕೋರ್ಟ್ ಚುನಾವಣಾ ಅಕ್ರಮದ ಮೇಲೆ ಇಂದಿರಾ ಗಾಂಧಿಯವರ ಲೋಕಸಭಾ ಸದಸ್ಯತ್ವವನ್ನು ರದ್ದುಪಡಿಸುತ್ತದೆ. ಪ್ರಧಾನಿ ಪಟ್ಟವನ್ನು ತೊರೆಯದೆ ಅವರಿಗೆ ಅನ್ಯಥಾ ಬೇರೆ ಮಾರ್ಗವಿರುವುದಿಲ್ಲ. ಆದರೆ ಅಧಿಕಾರ ಬಿಟ್ಟು ಕೊಡುವ ಇರಾದೆ ಇಲ್ಲದೆ ಪ್ರಧಾನಿಯಾಗಿಯೇ ಮುಂದುವರೆಯುತ್ತಾರೆ. ಇಂದಿರಾ ಗಾಂಧಿಯವರು ತಮ್ಮ ಸದಸ್ಯತ್ವ ರದ್ದು ವಿರುದ್ಧ ಸುಪ್ರೀಂಕೋರ್ಟ್ ಬಾಗಿಲು ಬಡಿದಾಗ ನ್ಯಾಯಾಲಯವು ಸದನದೊಳಗೆ ಮತದಾನದ ಹಕ್ಕು ಇಲ್ಲದೆ ಸದನದ ಕಲಾಪದಲ್ಲಿ ಭಾಗಿಯಾಗಬಹುದು ಎಂದು ತೀರ್ಪು ನೀಡುತ್ತದೆ. ಇಂದಿರಾರವರು ಆಗಲೂ ರಾಜಿನಾಮೆ ನೀಡದೆ ಪ್ರಧಾನಿಯಾಗಿಯೇ ಮುಂದುವರೆಯುತ್ತಾರೆ. ಚುನಾವಣೆಯೇ ಇಲ್ಲದೆ ಅನಿರ್ದಿಷ್ಟಾವಧಿಯವರೆಗೂ ಪ್ರಧಾನಿ ಪಟ್ಟದಲ್ಲಿರಲು ಕಾನೂನು ತಿದ್ದುಪಡಿ ಮಾಡಿಕೊಳ್ಳುತ್ತಾರೆ.

1975 ಜೂನ್ 25ರಂದು ಇಂದಿರಾ ಗಾಂಧಿ ದೇಶದಲ್ಲಿ ತುರ್ತುಪರಿಸ್ಥಿತಿಯನ್ನು ಹೇರಿ ಸರ್ವಾಧಿಕಾರವನ್ನು ಸ್ಥಾಪಿಸುತ್ತಾರೆ. ಪತ್ರಿಕಾ ಸ್ವಾತಂತ್ರ ಹರಣವಾಗಿ ಮಾನವ ಹಕ್ಕುಗಳು ಇಲ್ಲವಾಗುತ್ತದೆ. ದೇಶದ ಇತಿಹಾಸದಲ್ಲಿ ಕರಾಳ ಅಧ್ಯಾಯವೊಂದು 1975 ಜೂನ್ 25 ರಿಂದ ಆರಂಭವಾಗಿ ಪ್ರಜಾಪ್ರಭುತ್ವವು ಅಸ್ತಂಗತವಾಗುತ್ತದೆ.

ಶ್ರೀಮತಿ ಗಾಂಧಿಯವರು ತಮ್ಮ ನಿರಂಕುಶ ಪ್ರಭುತ್ವ ಮುಂದುವರೆಸಲು ಸಂವಿಧಾನಕ್ಕೆ ತಿದ್ದುಪಡಿ ತರಲು ಮುಂದಿನ ಹೆಜ್ಜೆ ಇಡುತ್ತಾರೆ. ಇದರ ಫಲಶ್ರುತಿಯ ಫಲವಾಗಿ 1976ರಲ್ಲಿ ಸಂವಿಧಾನದ 42ನೇ ತಿದ್ದುಪಡಿಯು ರೂಪುಗೊಳ್ಳುತ್ತದೆ. ಇಂದಿರಾರವರಿಗೆ ಅದೇನು ಒಳ್ಳೇ ಬುದ್ಧಿ ಬಂದಿತೋ ಏನೋ, ಸಂವಿಧಾನದ 42 ನೇ ತಿದ್ದುಪಡಿಯ ಬಗ್ಗೆ ದೇಶದಲ್ಲಿ ಚರ್ಚೆ ಮಾಡಬಹುದು ಎಂದು ಫರ್ಮಾನು ಹೊರಡಿಸುತ್ತಾರೆ. ತುರ್ತುಪರಿಸ್ಥಿತಿಯಲ್ಲಿ ಸಭೆ ನಡೆಸಲು ನಿರ್ಬಂಧವಿದ್ದ ಕಾರಣ ಅನುಮತಿ ಕಡ್ಡಾಯವಾಗಿ ಬೇಕಾಗಿರುತ್ತದೆ.

ಬಹುತೇಕ ವಿರೋಧ ಪಕ್ಷದ ನಾಯಕರನ್ನು ಅದಾಗಲೇ ಸೆರೆಮನೆಗೆ ತಳ್ಳಿದ್ದರು. ಹೊರಗಿದ್ದವರಲ್ಲಿ ಅನೇಕರು ಭೂಗತರಾಗಿದ್ದರು. ಇದರ ನಡುವೆಯೂ ಕೆಲವು ಕಾನೂನು ತಜ್ಞರು ಸಂವಿಧಾನದ 42ನೇ ತಿದ್ದುಪಡಿಯ ಅಪಾಯವನ್ನು ವಿವರಿಸುವ ಕೆಲಸದಲ್ಲಿ ತೊಡಗಿಸಿಕೊಳ್ಳುತ್ತಾರೆ. ಸಂವಿಧಾನದ 42ನೇ ತಿದ್ದುಪಡಿ ಜಾರಿಯಾದರೆ ಅದರ ಅಪಾಯವನ್ನು ವಿವರಿಸಲು ಬೆಂಗಳೂರಿನ ಗಾಂಧೀ ಭವನದಲ್ಲಿ ನಡೆದ ಕಾರ್ಯಕ್ರಮಕ್ಕೆ ಖ್ಯಾತ ನ್ಯಾಯವಾದಿ ಶಾಂತಿಭೂಷಣ್‌ರವರು ಪ್ರಮುಖ ಭಾಷಣಕಾರರಾಗಿ ಬಂದಿರುತ್ತಾರೆ. ಸಂವಿಧಾನದ 42ನೇ ತಿದ್ದುಪಡಿಯು ಬಹುಮತದ ಸರ್ಕಾರವು ದೇಶದಲ್ಲಿ ಚುನಾವಣೆಯೇ ಇಲ್ಲದೆ ನಿರಂತರವಾಗಿ ಸರ್ವಾಧಿಕಾರದ ಆಡಳಿತ ನಡೆಸಲು ಅವಕಾಶ ನೀಡುತ್ತದೆ. ದೇಶದ ಆತಂರಿಕ ಭದ್ರತೆ ಅಪಾಯದಲ್ಲಿದೆ ಎಂದು ತೀರ್ಮಾನಿಸಿ ತುರ್ಪರಿಸ್ಥಿತಿಯನ್ನು ಹೇರಲು ಆಸ್ಪದ ನೀಡುತ್ತದೆ. ತಮ್ಮ ರಾಜಕೀಯ ವಿರೋಧಿಗಳ ವಿರುದ್ಧ ಸೇಡು ತೀರಿಸಿಕೊಳ್ಳಲು ಸುಲಭವಾಗಿ ಜೈಲಿಗೆ ಅಟ್ಟಲು ಸಾಧ್ಯವಾಗುವುದು. ಅತಿ ಮುಖ್ಯ ಸಂಗತಿಯು ಈ ತಿದ್ದುಪಡಿಯಿಂದ ಸಂಸತ್ತಿನಲ್ಲಿ ಅನುಮೋದನೆಯಾದ ಕಾಯಿದೆಯನ್ನು ನ್ಯಾಯಾಲಯದಲ್ಲಿ ಪ್ರಶ್ನಿಸಲು ಸಾಧ್ಯವಿಲ್ಲದ ಹಾಗೆ ಕಾನೂನು ರೂಪಿಸಲಾಗಿದೆ. ನಿರಂಕುಶ ಪ್ರಭುತ್ವ ಸ್ಥಾಪಿಸಲು 42ನೇ ತಿದ್ದುಪಡಿಯಿಂದ ಸುಲಭ ಎಂದು ಮುಂದಾಗುವ ಅಪಾಯವನ್ನು ಎಳೆಎಳೆಯಾಗಿ ಬಿಡಿಸಿ ವಿವರಿಸಿದರು.

ಶಾಂತಿಭೂಷಣ್ ರವರು ತಮ್ಮ ಭಾಷಣದಲ್ಲಿ 42 ನೇ ತಿದುಪಡಿಯು ಏನು ಮಾಡಬಹುದು ಎಂಬುದನ್ನು ಸುಲಭವಾಗಿ ಅರ್ಥ ಮಾಡಿಕೊಳ್ಳಲು ಇಂಗ್ಲೀಷ್ ಖ್ಯಾತ ಲೇಖಕ ಈರ್ವಿನ್ ವ್ಯಾಲೇಸ್ ಬರೆದಿದ್ದ R Document ಎಂಬ ಪುಸ್ತಕವನ್ನು ಉಲ್ಲೇಖಿಸಿ ಅದನ್ನು ಓದಲು ಸಲಹೆ ನೀಡುತ್ತಾರೆ.

R Document ಕಾಲ್ಪನಿಕ ಕಥಾವಸ್ತುವನ್ನು ಸಂಕ್ಷಿಪ್ತವಾಗಿ ಹೇಳಬೇಕೆಂದರೆ, ಅಮೆರಿಕಾ ಸರಕಾರವು ಸಂವಿಧಾನಕ್ಕೆ 35ನೇ ತಿದ್ದುಪಡಿಯನ್ನು ತರಲು ಮುಂದಾಗುತ್ತದೆ. ತಿದ್ದುಪಡಿಯು ದೇಶದಲ್ಲಿ ತುರ್ತು ಪರಿಸ್ಥಿತಿಯನ್ನು ಹೇರಲು ಅವಕಾಶ ನೀಡುತ್ತದೆ. ದೇಶದ ಭದ್ರತೆಯು ಅಪಾಯದಲ್ಲಿರುವಾಗ ಜನರ ಮೂಲಭೂತ ಹಕ್ಕುಗಳನ್ನು ರದ್ದುಪಡಿಸುತ್ತದೆ. ರಾಷ್ಟ್ರೀಯ ಭದ್ರತೆಗೆ ಒದಗಿರುವ ಅಪಾಯವು ದೂರವಾಗುವ ತನಕ ಇದು ಜಾರಿಯಲ್ಲಿರುವ ಹಾಗೆ ನಿಬಂಧನೆಯಿರುತ್ತದೆ. ತುರ್ತುಪರಿಸ್ಥಿತಿಯ ಅವಧಿಯಲ್ಲಿ ಸಂಪೂರ್ಣ ಅಧಿಕಾರ ಓರ್ವ ವ್ಯಕ್ತಿಗೆ ಹಸ್ತಾಂತರವಾಗುತ್ತದೆ. ಎಫ್‌ಬಿಐ ನಿರ್ದೇಶಕನ ಅಧ್ಯಕ್ಷತೆಯಲ್ಲಿ ಸಮಿತಿಯು ರಚನೆ ಮಾಡಿ ಮುಂದಿನ ಎಲ್ಲಾ ತೀರ್ಮಾನಗಳು ಪರಿಸ್ಥಿತಿಯು ಸುಧಾರಿಸುವ ತನಕ ತುರ್ತುಪರಿಸ್ಥಿತಿಯು ಜಾರಿಯಲ್ಲಿರುತ್ತದೆ. ಈ ಅವಧಿಯಲ್ಲಿ ಸಂವಿಧಾನದಲ್ಲಿ ನೀಡಿರುವ ಹಕ್ಕುಗಳು ಮತ್ತು ಸವಲತ್ತುಗಳು ರದ್ದಾಗುವುದು.

ಆರ್ ಡಾಕ್ಯುಮಂಟ್‌ನಲ್ಲಿ ಅರಾಜಕತೆಯ ಸಮಯದಲ್ಲಿ ತುರ್ತು ಪರಿಸ್ಥಿತಿ ಹೇರುವ ಅಧಿಕಾರವಿರುತ್ತದೆ. ಹಾಗೆಯೇ 35 ನೇ ತಿದ್ದುಪಡಿಯಲ್ಲಿ ದೇಶದ ಭದ್ರತೆಗೆ ಅಪಾಯದ ಸಂದರ್ಭದಲ್ಲಿ ತುರ್ತುಪರಿಸ್ಥಿತಿ ಹೇರುವ ಅಧಿಕಾರವಿರುತ್ತದೆ. ಇರ್ವಿನ್ ವ್ಯಾಲೇಸ್ ಕಾದಂಬರಿ ಕಾಲ್ಪನಿಕ ಕಥಾವಸ್ತುವಾದರೆ ಅದರಲ್ಲಿ ಉಲ್ಲೇಖವಾಗಿದ್ದ ಹಲವಾರು ಸಂಗತಿಗಳು ಪ್ರಜಾಪ್ರಭುತ್ವಕ್ಕೆ ಅಪಾಯ ತಂದೊಡ್ಡುವ ವಿವರಗಳು ಸಂವಿಧಾನದ 42ನೇ ತಿದ್ದುಪಡಿ ಯಲ್ಲಿ ಅಡಕವಾಗಿ ರುತ್ತದೆ. ಹೀಗಾಗಿ ಶಾಂತಿಭೂಷಣ್ ಇದನ್ನು ತಮ್ಮ ಭಾಷಣದಲ್ಲಿ ಉದಾಹರಿಸುತ್ತಾರೆ. ತುರ್ತುಪರಿಸ್ಥಿತಿಯ ದುರ್ಲಾಭ ಪಡೆದು ಜಾರಿಗೆ ತಂದ 42ನೇ ತಿದ್ದುಪಡಿಯನ್ನು ಮಿನಿ ಸಂವಿಧಾನವೆಂದೇ ಕರೆಯಲಾಗಿತ್ತು. ಸಂವಿಧಾನದ 352, 356 ಮತ್ತು 360 ನೇ ವಿಧಿಗಳಿಗೆ ತಂದ ತಿದ್ದುಪಡಿಗಳು ರಾಷ್ಟ್ರೀಯ ತುರ್ತು ಪರಿಸ್ಥಿತಿಯನ್ನು ಘೋಷಿಸಲು ರಾಷ್ಟ್ರಪತಿಗಳಿಗೆ ಅಧಿಕಾರ ನೀಡಿತು. ಆದರೆ ಈ ಘೋಷಣೆಯನ್ನು ಸಂಸತ್ತಿನ ಎರಡೂ ಸದನಗಳು ಪೂರ್ವನಿರ್ಧರಿತ ಕಾಲಮಿತಿಯೊಳಗೆ ಅಂಗೀಕರಿಸುವ ನಿಬಂಧನೆಯ ಅವಧಿಯನ್ನು ಒಂದರಿಂದ ಆರು ತಿಂಗಳವರೆಗೆ ವಿಸ್ತರಿಸಲು ಅವಕಾಶ ನೀಡಿತು. ಈ ಬದಲಾವಣೆಯಿಂದ ತುರ್ತು ಸಂದರ್ಭಗಳಲ್ಲಿ ಕೇಂದ್ರ ಸರಕಾರದ ನಿಯಂತ್ರಣ ಹೆಚ್ಚಿಸಿತು ತನ್ಮೂಲಕ ಇದರ ದುರುಪಯೋಗ ಮತ್ತು ನಿರಂಕುಶಾಧಿಕಾರಕ್ಕೆ ಅವಕಾಶ ನೀಡಿತು.

ಜಯಪ್ರಕಾಶ್ ನಾರಾಯಣ್ ರವರು ಅನ್ಯಾಯದ ವಿರುದ್ಧ ಸಿಡಿದೇಳಿ ಎಂದು ಪೊಲೀಸರಿಗೆ ಮತ್ತು ಸೈನಿಕರಿಗೆ ಕೊಟ್ಟ ಕರೆಯನ್ನು ಇಂದಿರಾ ಗಾಂಧಿಯವರು ಅದನ್ನು ತಮ್ಮ ಅನುಕೂಲಕ್ಕೆ ತಿರುಚಿಕೊಂಡು ನಡುರಾತ್ರಿಯಲ್ಲಿ ದೇಶದಲ್ಲಿ ತುರ್ತುಪರಿಸ್ಥಿತಿಯನ್ನು ಹೇರುತ್ತಾರೆ. ಸಂವಿಧಾನಕ್ಕೆ ವಿರುದ್ಧವಾಗಿ ಲೋಕಸಭಾ ಚುನಾವಣೆ ಯನ್ನು ಒಂದು ವರ್ಷದ ಕಾಲ ಮುಂದೂಡಿ ಅಕ್ರಮವಾಗಿ ಪ್ರಧಾನಿಯಾಗಿ ಮುಂದುವರೆಯುತ್ತಾರೆ. ಸಾವಿರಾರು ಜನರು ಪೊಲೀಸರ ಚಿತ್ರಹಿಂಸೆಗೆ ತುತ್ತಾದಾರು, ಹಲವರು ತಮ್ಮ ಪ್ರಾಣವನ್ನು ಕಳೆದುಕೊಳ್ಳಬೇಕಾಯಿತು. ಪ್ರಮುಖ ವಿರೋಧ ಪಕ್ಷದ ನಾಯಕರನ್ನು ಸೆರಮನೆಗೆ ಅಟ್ಟಿ ರಾಜ್ಯಭಾರ ಮಾಡಿದ ಅಪಕೀರ್ತಿ ಇಂದಿರಾ ಅವರದ್ದು. ಭಾರತದ ಇತಿಹಾಸ ದಲ್ಲೇ ಇದೊಂದು ಕರಾಳ ಅಧ್ಯಾಯವಾಗಿತ್ತು.

ಪ್ರಜಾಪ್ರಭುತ್ವ ದಮನ ಮಾಡಿ ತುರ್ತುಪರಿಸ್ಥಿತಿಯನ್ನು ಹೇರಿದ ಕಾಂಗ್ರೆಸ್ ಪ್ರಜಾಪ್ರಭುತ್ವ ಅಪಾಯದಲ್ಲಿದೆ ಎಂದು ಕೂಗುವುದು ಅತ್ಯಂತ ಹಾಸ್ಯಾಸ್ಪದವಾದ ವಿಚಾರವು. ತಮ್ಮ ಕರಾಳ ಇತಿಹಾಸವನ್ನು ಮರೆಮಾಚಿ ಸಂವಿಧಾನ ರಕ್ಷಕರು ಎಂದು ಬಿಂಬಿಸಿಕೊಳ್ಳುವುದು ಸಾಧು ವೇಷದಲ್ಲಿ ಸೀತೆ ಅಪಹರಿಸಲು ಬಂದ ರಾವಣನ ಹಾಗಿದೆ ಇವರ ನಿಲುವು. ಇಂದಿರಾ ಗಾಂಧಿಯವರು ಬಹುಮತವಿದೆಯೆಂದು ಸಂವಿಧಾನದ ಮೂಲ ಆಶಯಕ್ಕೆ ಅಪಚಾರವೆಸಗಿದರು. ತಮ್ಮ ಸ್ಥಾನ ಭದ್ರ ಮಾಡಿಕೊಳ್ಳಲು ಕಾನೂನುಬಾಹಿರವಾಗಿ ಸಂವಿಧಾನಕ್ಕೆ ತಿದ್ದುಪಡಿ ತಂದರು. ರಾಜಕೀಯ ವಿರೋಧಿಗಳ ಹೆಡೆಮುರಿ ಕಟ್ಟಲು ಮೀಸಾ ಎಂಬ ಕರಾಳ ಕಾಯಿದೆಯನ್ನು ಜಾರಿಗೆ ತಂದು ರಾಜಕೀಯ ಪ್ರತಿಸ್ಪರ್ಧಿ ಗಳನ್ನು ತಿಂಗಳುಗಟ್ಟಲೆ ಯಾವುದೇ ಮೊಕದ್ದಮೆಯಿಲ್ಲದೆ ಜೈಲಿಗೆ ತಳ್ಳಿದರು. ತುರ್ತುಪರಿಸ್ಥಿತಿ ಬಂದು 49 ವರ್ಷವಾಗಿದೆ. ನೊಂದವರಿಗೆ ಅದರ ನೆನಪು ಇನ್ನೂ ಹಸಿರಾಗಿಯೇ ಇರುವುದು. ಆದರೆ ಕಾಂಗ್ರೆಸ್ಸಿಗರು ಮಾತ್ರ ಅದನ್ನು ತಮ್ಮ ನೆನಪಿನ ಪಟದಿಂದಲೇ ತೆಗೆದುಹಾಕಿ ಮೋದಿಯವರನ್ನು ಪ್ರಜಾತಂತ್ರ ವಿರೋಧಿ ಎಂದು ಕೂಗುವ ದಾರ್ಷ್ಟ್ಯವನ್ನು ತೋರಿ ಭಂಡತನ ಪ್ರದರ್ಶಿಸುತ್ತಿದ್ದಾರೆ. ಇಂದಿನ ಕಾಂಗ್ರೆಸ್ಸಿಗರು ಪದೇ ಪದೇ ನೆಹರು ಕಾಲದ ಯೋಜನೆಗಳ ಬಗ್ಗೆ ಪ್ರಸ್ತಾಪಿಸಿ ಮೋದಿ ಸರಕಾರವನ್ನು ಟೀಕಿಸುತ್ತಾರೆ. ಆದರೆ ಕಾಂಗ್ರೆಸ್ಸಿಗರು ಇಂದಿರಾ ಕಾಲದ ಸರ್ವಾಧಿಕಾರದ ಆಡಳಿತವನ್ನು ಅಪ್ಪಿ ತಪ್ಪಿಯೂ ಪ್ರಸ್ತಾಪಿಸುವ ಎದೆಗಾರಿಕೆಯಿಲ್ಲ.

ಇರ್ವಿನ್ ವ್ಯಾಲೇಸ್ ಬರೆದ ಕಾಲ್ಪನಿಕ ಕತೆ ನಿಜ ಜೀವನದಲ್ಲಿ ಜಾರಿಗೆ ಬಂದರೆ ಅದರ ನೈಜ ಸ್ವರೂಪವು ಹೇಗೆ ಇರುತ್ತದೆ ಎಂಬುದನ್ನು ಇಂದಿರಾ ಗಾಂಧಿ ತುರ್ತುಪರಿಸ್ಥಿತಿಯನ್ನು ಹೇರಿ ಅದರ ಪ್ರತ್ಯಕ್ಷ ದರ್ಶನವನ್ನು ಮಾಡಿಸಿದರು.

2002ರ ಗುಜರಾತ್ ದಂಗೆಯಲ್ಲಿ ಬಲಿಯಾದವರ ಸಂಖ್ಯೆ 800. ಇಂದಿರಾ ಹತ್ಯೆಯ ನಂತರ ರಾಜೀವ್ ಗಾಂಧಿ ಆಡಳಿತದಲ್ಲಿ ಹತ್ಯೆಯಾದ ಸಿಖ್ಖರ ಸಂಖ್ಯೆಯು 2,000 ದಾಟಿತು. ಕಾಂಗ್ರೆಸ್ ಪ್ರಕಾರ ಗುಜರಾತಿನ ದಂಗೆಯು ಹತ್ಯಾಕಾಂಡ. ಸಿಖ್ಖ್ ವಿರೋಧಿ ಹತ್ಯೆಯು ದೊಡ್ಡ ಮರ ಬಿದ್ದಾಗ ಸುತ್ತಮುತ್ತಲಿನ ಭೂಮಿಯು ಅಲುಗಾಡುವುದು ಸಹಜ ಎಂಬ ಸಮರ್ಥನೆ. ನರೇಂದ್ರ ಮೋದಿಯು ಸಾವಿನ ವ್ಯಾಪಾರಿ. ಅದೇ ರಾಜೀವ್ ಗಾಂಧಿಯವರು ಮಾನವೀಯತೆಯ ಮೂರ್ತರೂಪ.

ತುರ್ತುಪರಿಸ್ಥಿತಿ ಹೇರಿ ಪ್ರಜಾಪ್ರಭುತ್ವ ದಮನ ಮಾಡಿದ ಕಾಂಗ್ರೆಸ್ ಪ್ರಜಾಪ್ರಭುತ್ವದ ರಕ್ಷಕ. ಕಳೆದ ಹತ್ತು ವರ್ಷದಿಂದ ನಿರಂತರ ನಿಂದನೆಗೆ ಒಳಗಾದರೂ ಅದನ್ನು ವಿಷವನ್ನು ಕುಡಿದ ವಿಷಕಂಠನ ಹಾಗೆ ಸಹಿಸಿಕೊಂಡಿರುವ ನರೇಂದ್ರ ಮೋದಿಯವರು ಪ್ರಜಾಪ್ರಭುತ್ವದ ಹಂತಕರು ಎಂದು ಹಣೆಪಟ್ಟಿ ಕಟ್ಟುವ ಸಮಯಸಾಧಕ ನೀತಿಯನ್ನು ಕಾಂಗ್ರೆಸ್ ಅನುಸರಿಸುತ್ತಿದೆ.

ಓದುಗರ ಒಣಿ

ಓದುಗರನ್ನು ಬಿಟ್ಟು ಇಲ್ಲಿ ಯಾರಿಗೂ ಪ್ರವೇಶವಿಲ್ಲ

ಅವಲೋಕನ ಅತ್ಯಗತ್ಯ

ರಾಮನಗರ ಕ್ಷೇತ್ರದ ಶಾಸಕ ಲೋಕಸಭೆಗೆ ಚುನಾಯಿತರಾಗಿರುವುದರಿಂದ ಈಗ ಅಲ್ಲಿ ಉಪಚುನಾವಣೆ ನಡೆಯಲಿದೆ. ಈ ಉಪಚುನಾವಣೆಗೆ ಕಾಂಗ್ರೆಸ್ ರಾಜ್ಯಾಧ್ಯಕ್ಷ ಮತ್ತು ಉಪ ಮುಖ್ಯಮಂತ್ರಿ- ಹೀಗೆ ಎರಡು ಉನ್ನತ ಹುದ್ದೆಗಳ ಜವಾಬ್ದಾರಿ ನಿರ್ವಹಿಸುತ್ತಿರುವ ಡಿಕೆಶಿ ಅವರು ಸ್ಪರ್ಧಿಸುತ್ತಾರೆ ಎನ್ನುವ ಸಂಗತಿ ಅಚ್ಚರಿ ಮೂಡಿಸುತ್ತದೆ. 2014 ಮತ್ತು 2019ರ ಲೋಕಸಭೆ ಚುನಾವಣೆಗಳಲ್ಲಿ ಕೇವಲ ನಲವತ್ತು+ ಐವತ್ತು+ ಸ್ಥಾನಗಳಿಗೆ ಕುಸಿದು ಕಳೆಗುಂದಿದ್ದ ಪಕ್ಷ ಈ ಸಲದ ಚುನಾವಣೆಯಲ್ಲಿ ದುಪ್ಪಟ್ಟು ಅಚಿದರೆ 99 ಸ್ಥಾನ ದಕ್ಕಿಸಿಕೊಂಡಿರುವುದರಿಂದ ಅದರ ಹುಮ್ಮಸ್ಸು ಇಮ್ಮಡಿಗೊಂಡಿದೆ. ಕೆಲವೇ ತಿಂಗಳಲ್ಲಿ ನಡೆಯಲಿರುವ ನಾಲ್ಕು ರಾಜ್ಯಗಳ ಸಾರ್ವತ್ರಿಕ ಚುನಾವಣೆಗಳಲ್ಲಿ ಹೆಚ್ಚಿನ ಸ್ಥಾನಗಳಿಸಬೇಕೆಂಬ ಸಂಕಲ್ಪ ಸಾಧನೆಯಲ್ಲಿ ದೇಶಾದ್ಯಂತ ಚಿರಪರಿಚಿತರಾಗಿರುವ ಡಿಕೆಶಿ ಮಹತ್ತರ ಪಾತ್ರ ವಹಿಸಬೇಕಿದೆ. ಇಂತಹ ಪರ್ವಕಾಲದಲ್ಲಿ ಅವರು ರಾಜ್ಯದ ರಾಮನಗರದ ಉಪಚುನಾವಣೆಯಲ್ಲಿ ಸ್ಪರ್ಧಿಸಿದರೆ ಅಲ್ಲಿ ಗೆಲ್ಲಲೇ ಬೇಕು, ಗೆಲ್ಲುತ್ತೇನೆ ಎನ್ನುವ ವಿಶ್ವಾಸ ಅವರದು. ಆದರೆ ನೂರಕ್ಕೆ ನೂರು ಗೆದ್ದೆ ಗೆಲ್ಲುತ್ತಾರೆಂದು ತಿಳಿದಿದ್ದ ಡಿಕೆಸು ಲೋಕಸಭೆ ಚುನಾವಣೆಯಲ್ಲಿ ಸೋತಿದ್ದು ಸೋಲು ಗೆಲವು ಸುಲಭವಲ್ಲ, ಮತದಾರ ನಿಗೂಢ ಎನ್ನುವುದನ್ನು ಸಾರಿದೆ. ಅದೂ ಅಲ್ಲದೆ ರಾಮನಗರ ಜೆಡಿಎಸ್ ಸ್ವಸ್ಥಾನ. ಸ್ವಸ್ಥಾನದಲ್ಲಿ ಇಲಿಯೂ ಹುಲಿಯನ್ನು ಸೋಲಿಸಬಲ್ಲದು ನಾಣ್ಣುಡಿ. ತೀವ್ರ ಸ್ಪರ್ಧೆ ನಡೆದು ಏನೂ ಆಗಬಹುದು. ಅದೂ ಅಲ್ಲದೆ ಇವಿಎಂ. ಹ್ಯಾಕ್ ಸಂಶಯ ಭೂತ ಒಂದು ಕಡೆಯಾದರೆ ಪಕ್ಷದಲ್ಲಿನ ಹಿತಶತ್ರುಗಳು ಇನ್ನೊಂದು ಕಡೆ! ಅಕಸ್ಮಾತ್ ಜಯಸದೆ ಹೋದರೆ ಮುಖ್ಯಮಂತ್ರಿಯಾಗ ಬೇಕೆನ್ನುವ ಅವರ ಕನಸು ಹಗಲುಗನಸಾದೀತು. ಮಾತ್ರವಲ್ಲ ಈಗಿನ ಉಪಮುಖ್ಯಮಂತ್ರಿ ಹುದ್ದೆ ಉಳಿಸಿಕೊಳ್ಳುವುದು ಕಷ್ಟಸಾಧ್ಯ. ಅದೂ ಅಲ್ಲದೆ ಪ್ರತಿಷ್ಠೆಗಾಗಿ ಇರುವ ಶಾಸಕ ಸ್ಥಾನಕ್ಕೆ ರಾಜೀನಾಮೆ ನೀಡಿದರೆ ಮತ್ತೊಂದು ಉಪಚುನಾವಣೆ ನಡೆದು ತೆರಿಗೆ ದುಡ್ಡು ಅನಾವಶ್ಯಕವಾಗಿ ವ್ಯಯವಾಗುತ್ತದೆ. ಇಷ್ಟೆಲ್ಲ ಲೆಕ್ಕಾಚಾರದೊಡನೆ ಅಲ್ಲಿ ಗೆದ್ದರೂ ಅದು ಅಂತಹ ಸಾಧನೆ ಅಲ್ಲ, ಅದು ಅವರ ವರ್ಚಸ್ಸನ್ನು ವಿಜೃಂಭಿಸುವುದಿಲ್ಲ. ಈ ಎಲ್ಲ ಸಾಧ್ಯಾಸಾಧ್ಯತೆಗಳನ್ನು ಅವಲೋಕಿಸಿ ಡಿಕೆಶಿ ಸ್ಪರ್ಧಿಯ ಬಗ್ಗೆ ತೀರ್ಮಾನಿಸುವುದು ಅಪೇಕ್ಷಣೀಯ.

-ಸತ್ಯಬೋಧ ಬೆಂಗಳೂರು

ಪೊಲೀಸರು ಶ್ಲಾಘನಾರ್ಹರು

ಇತ್ತೀಚೆಗೆ ನಡೆದ ನಟ ದರ್ಶನ್ ಭಾಗಿಯಾಗಿದ್ದಾರೆ ಎನ್ನಲಾದ ಕೊಲೆ ಪ್ರಕರಣವು ಸೇರಿದಂತೆ, ಪ್ರಜ್ವಲ್ ರೇವಣ್ಣನ ಲೈಂಗಿಕ ಕಿರುಕುಳ, ವಾಲ್ಮೀಕಿ ನಿಗಮದ ಅವ್ಯವಹಾರ ಪ್ರಕರಣಗಳಿಗೆ ಸಂಬಂಧಿಸಿದಂತೆ ರಾಜ್ಯದ ಪೊಲೀಸರು ಯಾರ ಪ್ರಭಾವ, ಒತ್ತಡ,ಮುಲಾಜಿಗೆ ಒಳಗಾಗದೇ ನಿರ್ವಹಣೆ ಮಾಡಿದ ರೀತಿ ಸದ್ಯ ಸಾರ್ವಜನಿಕರ ಪ್ರಶಂಸೆಗೆ ಪಾತ್ರವಾಗಿದೆ. ಮೊದಲಿನಿಂದಲೂ ಕರ್ನಾಟಕ ಪೊಲೀಸರೆಂದರೆ ದಕ್ಷತೆ, ಪ್ರಾಮಾಣಿಕತೆ, ಚಾಣಾಕ್ಷತನಕ್ಕೆ ಹೆಸರುವಾಸಿ. ಹೀಗೀರುವಾಗ ನಟ ದರ್ಶನ್ ಹೆಸರು ದುರ್ಘಟನೆ ಒಂದೊರಲ್ಲಿ ಪಾಲ್ಗೊಂಡಿರುವುದಕ್ಕೆ ಸಂಬಂಧಿಸಿದಂತೆ ರಾಜ್ಯದ ಜನಪ್ರತಿನಿಧಿಗಳಿಂದ ಪೊಲೀಸರಿಗೆ ತೀವ್ರ ಒತ್ತಡ ಕೇಳಿಬಂದಿದ್ದು ಎಲ್ಲರಿಗೂ ಗೊತ್ತಿರುವ ಸಂಗತಿ. ಹಾಗೆಯೇ, ಮಾಜಿ ಸಂಸದ ಪ್ರಜ್ವಲ್ ರೇವಣ್ಣ ಅವರು ಲೈಂಗಿಕ ಕಿರುಕುಳ ಆರೋಪ ಕೇಳಿ ಬಂದ ಹಿನ್ನಲೆಯಲ್ಲಿ ವಿದೇಶಕ್ಕೆ ಪ್ರಯಾಣ ಮಾಡಿ ಪೊಲೀಸರಿಂದ ತಪ್ಪಿಸಿಕೊಂಡಿದ್ದರು. ಆದರೆ ಎಸ್ಐಟಿ ಪೊಲೀಸರ ಶಿಸ್ತು, ಖಡಕ್ಕಾದ ಚಟುವಟಿಕೆಗಳಿಗೆ ಹೆದರಿ ಪ್ರಜ್ವಲ್ ತಾನಾಗಿಯೇ ಬಂದು ಶರಣಾಗಿದ್ದರು.ಇನ್ನು ವಾಲ್ಮೀಕಿ ನಿಗಮದಲ್ಲಿ ನಡೆದಿದೆ ಎನ್ನಲಾದ ಅವ್ಯವಹಾರ ಪ್ರಕರಣಕ್ಕೆ ಸಂಬಂಧಿಸಿದಂತೆ ರಾಜ್ಯ ಸರಕಾರದ ಭಾಗವಾಗಿದ್ದ ಪರಿಶಿಷ್ಟ ಪಂಗಡ ಕಲ್ಯಾಣ ಸಚಿವ ನಾಗೇಂದ್ರ ಅವರ ತಲೆದಂಡ ಆಗುವ ಸಂದರ್ಭದಲ್ಲೂ ಎಲ್ಲಿಯೂ, ಯಾರು ಜೊತೆಗೂ ರಾಜಿಯಾಗದೇ ಪೊಲೀಸರು ಅನುಸರಿಸಿದ ದಿಟ್ಟ ನಡೆ ಹಾಗೂ ಚಾಕಚಕ್ಯತೆಯನ್ನು ಮೆಚ್ಚಲೇಬೇಕು. ಇಂತಹ ಸನ್ನಿವೇಶದಲ್ಲಿ ರಾಜ್ಯದ ಪೊಲೀಸರು ದೇಶದ ಆರಕ್ಷಕ ಇಲಾಖೆ ವ್ಯವಸ್ಥೆಯಲ್ಲಿ ಇತರೆ ರಾಜ್ಯಗಳ ಪಾಲಿಗೆ ಮಾದರಿಯಾಗಿದ್ದಾರೆ. ರಾಜಕೀಯ ವ್ಯಕ್ತಿಗಳ ಪ್ರಭಾವ ಎಲ್ಲಾ ಕ್ಷೇತ್ರಗಳಲ್ಲೂ ಇದೆ. ಹೀಗೀರುವಾಗ ನಮ್ಮನ್ನು ವಾರದ ಏಳೂ ದಿನವೂ, ಇಪ್ಪತ್ತು ನಾಲ್ಕು ಗಂಟೆಯು ರಕ್ಷಣೆ ನೀಡುವುದರ ಜತೆಗೆ ಸಮಾಜದಲ್ಲಿ ನಡೆಯುವ ಮೋಸ, ವಂಚನೆ, ಅನ್ಯಾಯಗಳಿಗೆ ನ್ಯಾಯ ದೊರಕಿಸಿಕೊಡುವ ನಿಟ್ಟಿನಲ್ಲಿ ಪೊಲೀಸ್ ಇಲಾಖೆಯ ಪಾತ್ರ ಗಣನೀಯ, ಗಮನಾರ್ಹ. ಇಂತಹ ಸಂದರ್ಭದಲ್ಲಿ ರಾಜ್ಯದ ನಮ್ಮ ಪೊಲೀಸ್ ಇಲಾಖೆಯ ಸಿಬ್ಬಂದಿಗೆ ಅಭಿನಂದನೆಗಳು.

-ಶ್ರೀಧರ್ ಡಿ.ರಾಮಚಂದ್ರಪ್ಪ ತುರುವನೂರು

ಡಿಸಿಎಂ ಹುದ್ದೆ ಅವಶ್ಯವೇ?

ಮೂರು ಡಿಸಿಎಂ ಹುದ್ದೆಯ ಸೃಷ್ಟಿ ಮತ್ತೆ ಮುನ್ನಲೆಗೆ ಬಂದಿದೆ. ಹಾಗೆ ಮಾಡಿದರೆ ವಿವಿಧ ಸಮುದಾಯಗಳಿಗೆ ಪ್ರಾತಿನಿಧ್ಯ ದೊರೆತು ಪಕ್ಷ ಬಲವರ್ಧನೆಯಾಗುತ್ತದೆಂದು ವಾದಿಸುವ ಮತ್ತು ಅದರಿಂದ ತೊಂದರೆಯೇನೆಂದು ಪ್ರಶ್ನಿಸುವ ಕೆಲ ಸಚಿವರು, ಲೋಕಸಭಾ ಚುನಾವಣೆ ಮಧ್ಯೆ ಬಂದು ಎಐಸಿಸಿ ಅಧ್ಯಕ್ಷರು ಸಾರ್ವಜನಿಕವಾಗಿ ಆ ಬಗ್ಗೆ ಪ್ರಸ್ತಾಪಿಸುವುದು ಬೇಡ ಎಂದಿದ್ದರಿಂದ ಸುಮ್ಮನಾಗಿದ್ದುದಾಗಿ ಹೇಳುತ್ತಾರೆ. ಲೋಕಸಭಾ ಚುನಾವಣೆಯ ಸಂದರ್ಭದಲ್ಲಿ ಆ ವಿಷಯ ಪ್ರಸ್ತಾಪಿಸುವುದು ಸರಿಯಲ್ಲ ಎಂದರೆ, ಇಂತಹ ಅನವಶ್ಯಕ ಹುದ್ದೆಗಳ ಸೃಜನೆಗೆ ಸಾರ್ವಜನಿಕರ ಸಮ್ಮತಿಯಿಲ್ಲ, ಇದರಿಂದ ಪಕ್ಷಕ್ಕೆ ಹಿನ್ನಡೆಯಾಗುತ್ತದೆಂದೇ ಅರ್ಥ! ಮೂರ್ನಾಲ್ಕು ಸಮುದಾಯಗಳಿಗೆ ಉಪ ಮುಖ್ಯ ಮಂತ್ರಿ ಹುದ್ದೆ ದೊರೆತರೆ, ದೊರೆಯದ ಇತರ ಸಮುದಾಯ/ಜಾತಿಯವರು ಅಸಮಾಧಾನಗೊಂಡು ತಮಗೂ ಆ ಹುದ್ದೆ ಬೇಕೆಂದು ಪಟ್ಟುಹಿಡಿಯುವ, ಸರಕಾರದಲ್ಲಿ ಭಿನ್ನಮತ ಕಾಣಿಸಿಕೊಳ್ಳುವ ಸಾಧ್ಯತೆ ಇದ್ದೇ ಇದೆ. ಹೆಚ್ಚು ಉಪಮುಖ್ಯಮಂತ್ರಿ ಹುದ್ದೆಗಳ ಸೃಜನೆಯ ಈ ಸಮರ್ಥನೆ, ಕಣ್ಣಳತೆಗೆ ಸಿಗುವಷ್ಟು ಮಾತ್ರವಲ್ಲ, ಅದರಾಚೆಗೂ ಇದ್ದಂತಿದೆ; ಇದಕ್ಕೆ ಬೇರೆ ಬೇರೆ ಆಯಾಮಗಳು ಮತ್ತು ರಾಜಕೀಯ ಹಿತಾಸಕ್ತಿಗಳೂ ಇದ್ದಂತಿವೆ. ಅಷ್ಟಕ್ಕೂ, ಸಂವಿಧಾನದಲ್ಲಿಲ್ಲದ ಆ ಹುದ್ದೆಯನ್ನು ಸೃಜಿಸಿಕೊಂಡು ಪಡೆಯುವುದರಿಂದಲೇ ಸಾರ್ವಜನಿಕ ಸೇವೆ ಸಾಧ್ಯ, ಸಾಮಾನ್ಯ ಸಚಿವರಾಗಿ ಸಾಧ್ಯವಿಲ್ಲ ಎಂಬಂತಹ ವಾದ ಎಷ್ಟರಮಟ್ಟಿಗೆ ಸರಿ?

-ತಿಪ್ಪೂರು ಪುಟ್ಟೇಗೌಡ ಬೆಂಗಳೂರು

ಕಚೇರಿಯಲ್ಲಿ ಶಿಸ್ತು ಅತ್ಯಗತ್ಯ

ಕೇಂದ್ರ ಸರಕಾರಿ ನೌಕರರು ಸಮಯಕ್ಕೆ ಸರಿಯಾಗಿ ಕಚೇರಿಗೆ ಬರದೆ ಹದಿನೈದು ನಿಮಿಷಕ್ಕಿಂತ ಹೆಚ್ಚು ತಡವಾದರೆ ಅವರ ಅರ್ಧ ದಿನದ ರಜೆಯನ್ನು ಕಡಿತಗೊಳಿಸಲಾಗುವುದು ಎಂದು ಸರಕಾರವು ಸುತ್ತೋಲೆ ಹೊರಡಿಸಿದುದು ಸರಿಯಾಗಿಯೇ ಇದೆ. ಗ್ರಾಹಕರಿಗೆ, ಸಾರ್ವಜನಿಕರಿಗೆ ಸೇವೆ ನೀಡಲೆಂದು ಇರುವ ಸಂಸ್ಥೆಗಳೆಲ್ಲವೂ ಹೀಗೆ ಸಮಯಕ್ಕೆ ಸರಿಯಾಗಿ ತೆರೆದು ಸಿಬ್ಬಂದಿಗಳೆಲ್ಲರೂ ತಮ್ಮ ತಮ್ಮ ಕೆಲಸಗಳನ್ನು ಸಮರ್ಪಕವಾಗಿ ನಿರ್ವಹಿಸಿದರೆ, ನಮ್ಮ ಹಲವಾರು ಸಮಸ್ಯೆಗಳು ತನ್ನಿಂದ ತಾನಾಗಿಯೇ ಪರಿಹಾರಗೊಂಡೀತು. ನಾವೆಲ್ಲ ಹೇಗೆ ಅಂದರೆ ಬಸ್ಸು, ರೈಲು, ವಿಮಾನ ಗಳೆಲ್ಲ ಸಮಯಕ್ಕೆ ಸರಿಯಾಗಿ ಚಲಿಸಬೇಕು ಎಂದು ಬಯಸುತ್ತೇವೆ, ಆದರೆ ನಾವು ಮಾತ್ರ ಸಮಯ ಪರಿಪಾಲನೆಯಲ್ಲಿ ಹಿಂದೆಯೇ!

-ಬಿ ಎನ್ ಭರತ್, ಬೆಂಗಳೂರು

ಓದುಗರ ಒಣಿಗೆ ಭೇಟಿ ಕೊಡಿ
ನಿಮ್ಮ ಅಭಿಪ್ರಾಯಗಳನ್ನು
vveditoped@gmail.comಗೆ ಮೇಲ್
ಮಾಡಬಹುದು ಅಥವಾ ಕಚೇರಿಯ ವಿಳಾಸಕ್ಕೆ
ಕಳುಹಿಸಬಹುದು

ಭಟ್ಟರ್ ಸ್ಕಾಚ್

● **ಮೂರ್ತಿ, ಮಾವಳ್ಳಿ**
ಪ್ರೇಮಿಗಳು ಒಳ್ಳೆಯವರಂತೆ ಹೌದಾ ?
– ಅವರ ತಂದೆ-ತಾಯಿಗಳಿಗೆ ಮಾತ್ರ ಅಲ್ಲ !

● **ನರಸಿಂಹ ಜೋಶಿ, ರಾಯಚೂರು**
'ನಡುವೆ ಅಂತರವಿರಲಿ' ಎಂದು ಯಾಕೆ ಬರೆದಿರುತ್ತಾರೆ?
– 'ನಡು' ಎಂದು ಬರೆದಿದ್ರೆ ತಪ್ಪಾಯ್ತು ನೋಡು !

● **ಸೌಮ್ಯ ಹೆಗಡೆ, ಹೊನ್ನಾವರ**
ನನ್ನ ಹೃದಯವನ್ನು ಬಾಡಿಗೆಗೆ ಕೊಡಬೇಕೆಂದಿರುವೆ, ನಿಮ್ಮ ಅಭಿಪ್ರಾಯ ?
– ವಾಸ್ತು ನೋಡಿ ಹೇಳಲಾ ?

● **ಸದಾಶಿವ ದೊಣ್ಣೆಹಳ್ಳಿ, ಹಾಸನ**
ಸುಳ್ಳು ಹೇಳುವುದಿಲ್ಲ ಎನ್ನುವ ರಾಜಕಾರಣಿಯನ್ನು ನಂಬಬಹುದಾ?
– 'ನಾನು ನಿಜ ಹೇಳ್ತೇನೆ' ಎನ್ನುವ ರಾಜಕಾರಣಿಗಳನ್ನು ನಂಬೋದು ಕಷ್ಟ

● **ರಾಜೀವ್ ಕೆ.ಗೌಡ, ಕೋರಮಂಗಲ**
ಹೆಂಡತಿ ಪರಪುರುಷರನ್ನು ನೋಡಿದರೆ ಗಂಡನಿಗೆ ಕೋಪ ಬರುವುದೇಕೆ?
– ನಮ್ಮ ವೈಫೈ ಬೇರೆಯವರು ಬಳಸಿದರೆ ಕೋಪ ಬರೊಲ್ವಾ?!

● **ಯೋಗರಾಜ ಬಣತಿ, ಬೆಂಗಳೂರು**
ನಮ್ಮನ್ನು ಸರಿಯಾಗಿ ಅರ್ಥಮಾಡಿಕೊಳ್ಳುವವರು ಯಾರು?
– ನಮಗೆ ಸಾಲ ಕೊಟ್ಟವರು!

● **ಲಕ್ಷ್ಮಿನಾರಾಯಣ ಆಚಾರ್ಯ, ಮೈಸೂರು**
ಎಷ್ಟೋ ವರ್ಷಗಳ ಸ್ನೇಹಿತರು ಭೇಟಿಯಾದಾಗಲೂ **ಮೊಬೈಲ್ನ್ನೇ ನೋಡ್ತಾ ಇರ್‍ತಾರಲ್ಲ?**
–ಮುಖಾಮುಖಿ ಮಾತುಕತೆಗಿಂತ ಚಾಟಿಂಗೇ ವಾಸಿ!

● **ಗೌರೀಶ ಬಡಿಯೂರು, ಅರಸೀಕೆರೆ**
ರಾಜಕಾರಣಿಯಾಗಲು ಯಾವ ಲಕ್ಷಣಗಳಿರಬೇಕು?
–ಹೇಳಿದ ಮಾತನ್ನು ಮರೆಯಬೇಕು ಹಾಗೂ ಹೊಸ ಸುಳ್ಳುಗಳನ್ನು ಸಿದ್ಧವಾಗಿಟ್ಟುಕೊಳ್ಳಬೇಕು!

● **ಜಾನಕಿ ರಾಮದಾಸ, ಚನ್ನಪಟ್ಟಣ**
ಎಲ್ಲ ಗಂಡಂದಿರೂ ಹೀಗೇನಾ?
– ಸಮಸ್ಯೆಯೇನೆಂದರೆ ಎಲ್ಲ ಹೆಂಡತಿಯರು ಹಾಗೇ?!

● **ಗಜಾನನ ಶಿಂತ್ರಿ, ಧಾರವಾಡ**
ನಾನು ಏನೇ ಮಾಡಿದರೂ ನನ್ನ ಹೆಂಡತಿಗೆ ಸಮಾಧಾನವಿಲ್ಲವಲ್ಲ?
–ಹೆಂಡತಿ ಹಾಗೂ ಸಮಾಧಾನವೆಂಬುದು ವಿರುದ್ಧಾರ್ಥಕ ಪದಗಳು ಗುರು!

ಬದುಕೆಂದರೆ ಪಯಣ, ನಾವೆಲ್ಲರೂ ಪಯಣಿಗರು!

ಸಾಮಾನ್ಯವಾಗಿ ಸ್ಪ್ಯಾನಿಶರು ಎಂದಲ್ಲ ಎಲ್ಲ ಯೂರೋಪಿಯನ್ನರು ಹದಿನಾರು ವರ್ಷದಿಂದ 30 ಅಥವಾ 35 ವರ್ಷದ ವರೆಗೆ ಜೀವನ ಎಂದರೆ ಮೋಜಿಗಾಗಿ ಇರುವುದು ಎನ್ನುವಂತೆ ಕಳೆಯುತ್ತಾರೆ. ಎಲ್ಲರೂ ಅಂತಲ್ಲ ಬಹುತೇಕರು ಕಳೆಯುವುದು ಹೀಗೆ. ಜೀವನ ವೆಂದರೆ ಕುಣಿಯುವುದು, ಕುಡಿಯುವುದು ಮತ್ತು ತಿನ್ನುವುದು ಎನ್ನುವಂತೆ ಕಳೆಯುತ್ತಾರೆ.

ವಿಶ್ವರಂಗ
ರಂಗಸ್ವಾಮಿ ಮೂಕನಹಳ್ಳಿ
vveditoped@gmail.com

ಜೀವಮಾನದಲ್ಲಿ ಸಾಧ್ಯವಾದರೆ ಸ್ಪೇನ್ ಅನ್ನು ಒಮ್ಮೆಯಾದರೂ ನೋಡಬೇಕು. ಅದಕ್ಕೆ ಅನೇಕ ಕಾರಣಗಳಿವೆ, ವಯೋಮಾನಕ್ಕೆ ತಕ್ಕಹಾಗೆ ಅವರವರಿಗೆ ಬೇಕಾದ ಎಲ್ಲವನ್ನೂ ಸ್ಪೇನ್ ನೀಡುತ್ತದೆ. ಅದರಲ್ಲೂ ನೀವು ಇಪ್ಪತ್ತರಿಂದ ಮೂವತ್ತು ವರ್ಷದ ಆಸುಪಾಸಿನವರಾಗಿದ್ದರೆ ಇದು ಸ್ವರ್ಗ. ಸ್ಪೇನ್ ದೇಶದಲ್ಲಿನ 'ಇಬಿಸ' ಎನ್ನುವ ಐಲ್ಯಾಂಡ್ ಹೇಗೆ ಯುವಕ ಯುವತಿಯರು ನಡೆಸುವ ಪಾರ್ಟಿಗೆ ವಿಶ್ವ ಪ್ರಸಿದ್ಧ. ಯೂರೋಪಿನ ಎಲ್ಲ ದೇಶಗಳ ಜೊತೆ ಅಮೆರಿಕ, ಆಸ್ಟ್ರೇಲಿಯಾ, ನ್ಯೂಜಿಲ್ಯಾಂಡ್ ಹೀಗೆ ಜಗತ್ತಿನ ಎಲ್ಲ ಕಡೆಯಿಂದ ಯುವ ಜನತೆ ಇಲ್ಲಿಗೆ ಮೋಜು ಮಾಡಲು ಬರುತ್ತಾರೆ. ಅಂದಹಾಗೆ ಸ್ಪೇನ್‌ನಲ್ಲಿ ಐದಾರು ಗ್ರಾಂ ತನಕ ಮಾರುವನ (ಗಾಂಜಾ) ಎನ್ನುವ ಮಾದಕ ವಸ್ತುವನ್ನ ಕೊಳ್ಳುವುದು, ಸೇವಿಸುವುದು ಕಾನೂನು ಬದ್ಧವಾಗಿದೆ. ಹೀಗಾಗಿ ಇಲ್ಲಿ ಎಗ್ಗಿಲ್ಲದೆ ಎಲ್ಲೆಡೆಯಿಂದ ಕೇವಲ ತಿನ್ನುವುದಕ್ಕೆ, ಕುಡಿಯುವುದಕ್ಕೆ ಮತ್ತು ಮೋಜು ಮಾಡುವುದಕ್ಕೆ ಯುವ ಜನತೆ ಬಂದು ಸೇರುತ್ತಾರೆ. ಎಲ್ಲಿಗೆ ಹೊರಟೆ ಎಂದು ಯಾರಾದರೂ ಕೇಳಿದರೆ ಅದಕ್ಕೆ ನಿಮ್ಮ ಉತ್ತರ ಇಬಿಸ, ಸ್ಪೇನ್ ಎಂದು ಹೇಳಿದರೆ, ಹುಬ್ಬೇರಿಸಿ, ಮಜಾ ಮಾಡಿ ಎಂದು ಹೇಳುವುದು ಖಚಿತ.

ಊರು ಯಾವುದಾದರೂ ಆಗಿರಲಿ ಅದು ನನ್ನ ಜೀವನ ಶೈಲಿಯನ್ನ ಬದಲಿಸಲು ಆಗಿಲ್ಲ. ಪೀಣ್ಯ ಮನೆಯಲ್ಲಿದ್ದಾಗ ನೀರಿಗಾಗಿ ಪಟ್ಟ ಪರಿಪಾಟಲು ಒಂದೆರೆಡಲ್ಲ, ನೀರಿಗಾಗಿ ಬೆಳಿಗ್ಗೆ ನಾಲ್ಕು ಗಂಟೆಗೆ ಎದ್ದು ಅಭ್ಯಾಸವಾಗಿ ಹೋಗಿತ್ತು. ಹೀಗಾಗಿ ಅದು ಇಂದಿಗೂ ಮುಂದುವರಿದಿದೆ. ರಾತ್ರಿ ಒಂಬತ್ತು ಅಥವಾ ಒಂಬತ್ತುವರೆಗೆ ನಿದ್ದೆ. ಹೀಗಾಗಿ ಯಾವುದೇ ದೇಶದಲ್ಲಿದ್ದರೂ ಅದೇ ನಿಯಮಾವಳಿಗಳನ್ನ ಪಾಲಿಸಿಕೊಂಡು ಬಂದಿದ್ದೇನೆ. ಒಂದು ಔನ್ಸ್ ಬಿಯರ್ ಕೂಡ ಕುಡಿಯದ, ಒಂದು ತುಂಡು ಮೊಟ್ಟೆ ತಿನ್ನದ, ರಾತ್ರಿ ಒಂಬತ್ತಕ್ಕೆ ನಿದ್ರಾದೇವಿಯ ತೆಕ್ಕೆಯಲ್ಲಿ ಪವಡಿಸುವ ನನ್ನಂತಹವರಿಗೆ ಇಬಿಸ ಅಲ್ಲವೇ ಅಲ್ಲ. ಅಲ್ಲಿನ ಬದುಕು ಶುರುವಾಗುವುದೇ ರಾತ್ರಿ 11 ರ ನಂತರ! ಬೆಳಗ್ಗಿನ ಐದೂವರೆ ಅಥವಾ ಆರಕ್ಕೆ ಪಾರ್ಟಿ ಮುಗಿಯುತ್ತದೆ. ಬೆಳಗಿನ ಜಾವ ಮೂರು ಅಥವಾ ನಾಲ್ಕರಿಂದ ಜನ ನಿಧಾನವಾಗಿ ಹೋಟೆಲ್ ರೂಮ್ ಸೇರಿಕೊಳ್ಳುತ್ತಾರೆ. ಹೆಚ್ಚು ದೈಹಿಕ ಶಕ್ತಿ ಇದ್ದವರು ಬೆಳಿಗ್ಗೆ ಆರರವರೆಗೆ ಪಾರ್ಟಿ ಮಾಡುತ್ತಲೆ ಇರುತ್ತಾರೆ. ನನಗೆ ಇಬಿಸಗೆ ಹೋಗಬೇಕು ಎನ್ನುವ ಮನಸ್ಸು ಇರಲಿಲ್ಲ. ಏಕೆಂದರೆ ಅಲ್ಲಿ ಬರಿ ಗಲಾಟೆ ಮತ್ತು ಗದ್ದಲ ಬಿಟ್ಟು ಬೇರೇನೂ ಇಲ್ಲ. ಹೀಗೆ ಯುವ ಜನತೆ ಸೇರಿದ ಮೇಲೆ ಮತ್ತು ಹೇಳಿಕೇಳಿ ಅದು ಮೋಜಿಗೆ ಪ್ರಸಿದ್ಧ ಎಂದ ಮೇಲೆ ಅಲ್ಲಿ ಹೊಡೆದಾಟ ಮತ್ತು ಕಿತ್ತಾಟ ಕೂಡ ಇದ್ದೆ ಇರುತ್ತದೆ. ಹೀಗಾಗಿ ಈ ಎಲ್ಲ ಗದ್ದಲಗಳಿಂದ ನಾನು ಮಾರುದೂರ. ಹೀಗಿದ್ದೂ ಎರಡು ದಿನದ ಮಟ್ಟಿಗೆ ಅಲ್ಲಿ ವಾಸ ಮಾಡಿದ ಅನುಭವ ಮರೆಯುವಂತಿಲ್ಲ. ಸಾಮಾನ್ಯವಾಗಿ ಸ್ಪ್ಯಾನಿಶರು ಎಂದಲ್ಲ ಎಲ್ಲ ಯೂರೋಪಿಯನ್ನರು ಹದಿನಾರು ವರ್ಷದಿಂದ 30 ಅಥವಾ 35 ವರ್ಷದ ವರೆಗೆ ಜೀವನ ಎಂದರೆ ಮೋಜಿಗಾಗಿ ಇರುವುದು ಎನ್ನುವಂತೆ ಕಳೆಯುತ್ತಾರೆ. ಎಲ್ಲರೂ ಅಂತಲ್ಲ ಬಹುತೇಕರು ಕಳೆಯುವುದು ಹೀಗೆ. ಜೀವನ ವೆಂದರೆ ಕುಣಿಯುವುದು, ಕುಡಿಯುವುದು ಮತ್ತು ತಿನ್ನುವುದು ಎನ್ನುವಂತೆ ಕಳೆಯುತ್ತಾರೆ. ಸಂಬಂಧಗಳ ಬಗ್ಗೆ ಕೂಡ ಸೀರಿಯಸ್ ಆಗಿರುವವರ ಸಂಖ್ಯೆ ಈ ವಯೋಮಾನದಲ್ಲಿ ಕಡಿಮೆ.

ಇನ್ನೊಂದು ಇದೆ ರೀತಿ ಜರ್ಮನ್ ಮತ್ತು ಬ್ರಿಟಿಷ್ ಜನರಿಗೆ ಇಷ್ಟವಾದ ಮೋಜಿನ ತಾಣ ಯೋರೆತ್ ದೆ ಮಾರ್. ಇಲ್ಲಿ ಕೂಡ ಸದಾ ಕಾಲ ಅಂದರೆ ಚಳಿಗಾಲ ಒಂದು ಬಿಟ್ಟು ಮಿಕ್ಕ ಸಮಯದಲ್ಲಿ ಪ್ರವಾಸಿಗರಿಂದ ತುಂಬಿ ತುಳುಕುತ್ತದೆ. ಇಬಿಸದಲ್ಲಿನ ಮಟ್ಟದ ಮೋಜಿಗಿಂತ ಒಂದಿಪತ್ತು ಪ್ರತಿಶತ ಕಡಿಮೆ ಎನ್ನಬಹುದು, ಮಿಕ್ಕಂತೆ ಉಳಿದೆಲ್ಲ ಇಲ್ಲೂ ಸೇಮ್. ಹೀಗಾಗಿ ಮೋಜನ್ನ ಬಯಸುವ ವಿಶ್ವದ ಎಲ್ಲೆಡೆಯಿಂದ ಇಂತಹ ಸ್ಥಳಕ್ಕೆ ಯುವ ಜನತೆ ಹಿಂಡುಹಿಂಡಾಗಿ ಬರುತ್ತಾರೆ. ಯೋರೆತ್ ದೆ ಮಾರ್‌ನಲ್ಲಿ ಸಂಸಾರ ಸಮೇತ

ಹಲವಾರು ತಿಂಗಳು ಕಳೆದಿದ್ದೇನೆ. ಅವರು ಮಾಡುವ ಯಾವುದನ್ನೂ ಮಾಡದೆ ನಮ್ಮದೇ ಆದ ಜೀವನವನ್ನ ಎಲ್ಲಿ ಬೇಕಾದರೂ ಕಟ್ಟಿಕೊಳ್ಳಬಹುದು ಎನ್ನುವುದನ್ನ ಅನುಭವಿಸಿ ಕಲಿತಿದ್ದೇನೆ.

ಮೊದಲ ಸಾಲಿನಲ್ಲಿ ಸ್ಪೇನ್‌ಗೆ ಜೀವಿತಾವಧಿಯಲ್ಲಿ ಒಮ್ಮೆಯಾದರೂ ಸಾಧ್ಯವಾದರೆ ಭೇಟಿ ಕೊಡಬೇಕು ಎನ್ನುವ ಸಲಹೆಯನ್ನ ನೀಡಲು ನನ್ನ ಪ್ರಕಾರ ಕೆಲವು ಕಾರಣಗಳಿವೆ ಅವುಗಳನ್ನ ನಿಮಗಾಗಿ ಪಟ್ಟಿ ಮಾಡುತ್ತೇನೆ.

ಫುಡ್: ಸ್ಪ್ಯಾನಿಷ್ ಆಹಾರ ಜಗತ್ ವಿಖ್ಯಾತ. ಅದರಲ್ಲೂ ಸ್ಪ್ಯಾನಿಷ್ ತಾಪಸ್, ಪಿಕಾಪಿಕಾ ಬಹಳ ಪ್ರಸಿದ್ಧವಾಗಿದೆ. ಭಾರತೀಯರಂತೆ ಇಲ್ಲಿ ಕೂಡ ಹಲವಾರು ರೀತಿಯ ಖಾದ್ಯಗಳನ್ನ ತಯಾರಿಸುತ್ತಾರೆ. ಇಷ್ಟು ರೀತಿಯ ಆಹಾರ ಯೂರೋಪಿನ ಇತರ ನಗರಗಳಲ್ಲಿ ಅಥವಾ ದೇಶಗಳಲ್ಲಿ ಕಾಣಲು ಸಾಧ್ಯವಿಲ್ಲ. ಅಲ್ಲದೆ ಯೂರೋಪಿನ ಇತರ ನಗರಗಳಿಗೆ ಹೋಲಿಸಿದರೆ ಸ್ಪೇನ್‌ನ ಯಾವುದೇ ನಗರವೂ ಅಷ್ಟೊಂದು ದುಬಾರಿಯಲ್ಲ. ಆಹಾರದ ಗುಣಮಟ್ಟದ ಮುಂದೆ ನಾವು ನೀಡುವ ಹಣ ಏನೂ ಅಲ್ಲ ಎನ್ನಿಸುತ್ತದೆ.

ವೈನ್: ಸ್ಪೇನ್ ದೇಶದಲ್ಲಿ ತಯಾರಾಗುವ ವೈನ್ ವಿಶ್ವಮಾನ್ಯತೆ ಪಡೆದಿದೆ. ಇಲ್ಲಿ ವೈನ್ ಟೂರಿಸಂ ಎನ್ನುವುದು ಕೂಡ ಪ್ರಸಿದ್ಧವಾಗಿದೆ. ಇಲ್ಲಿನ ಹಳ್ಳಿ ಪ್ರದೇಶದಲ್ಲಿನ ಜೀವನ ಶೈಲಿಗೆ ಮರುಳಾಗದವರೇ ಕಡಿಮೆ.

ಬೀಚುಗಳು: ಬೀಚುಗಳು ಎಂದ ತಕ್ಷಣ ನಿಮಗೆ ಕೆರೆಬಿಯನ್ ಬೀಚುಗಳು ನೆನಪಿಗೆ ಬರುತ್ತದೆ ಅಲ್ಲವೇ? ಅದು ಸತ್ಯ ಕೂಡ. ಹಾಗೆಯೇ ಸ್ಪೇನ್ ದೇಶದ ಬೀಚುಗಳು ಕೂಡ ವಿಶ್ವಮಾನ್ಯ. ಕೋಸ್ಟಾ ಬ್ರಾವಾವನ್ನ ಸ್ಪೇನ್ ದೇಶದ ಬೀಚುಗಳ ಮುಕುಟಮಣಿ ಎಂದು ಕರೆಯಲಾಗುತ್ತದೆ. ಅಲ್ಲಿನ ಪ್ರಕೃತ್ತಿ ಸೌಂದರ್ಯವನ್ನ ಅನುಭವಿಸಿಯೇ ತಿರಬೇಕು. ಅಲ್ಲದೆ ಸ್ಪೇನ್‌ನ ಹಲವಾರು ಬೀಚುಗಳು ನ್ಯೂಡ್ ಬೀಚುಗಳು. ಹೀಗಾಗಿ ವಿಶ್ವದಾದಂತ್ಯ ಜನ ಇಲ್ಲಿಗೆ ಬರುತ್ತಾರೆ. ಸಾಮಾನ್ಯ ಬೀಚಿಗೂ ಮತ್ತು ನ್ಯೂಡ್ ಬೀಚಿಗೂ ಮಧ್ಯೆ ಗೆರೆಯೇನೂ ಎಳೆದಿರುವುದಿಲ್ಲ, ಹೀಗಾಗಿ ಸ್ವಲ್ಪ ದೂರದಿಂದ ಎಲ್ಲರಿಗೂ ಎಲ್ಲವೂ ಕಾಣುತ್ತಿರುತ್ತದೆ. ಹೀಗೆ ಅಪ್ಪ ಅಮ್ಮನನ್ನ ಬಾರ್ಸಿಲೋನಾ ಬೀಚಿಗೆ ಕರೆದುಕೊಂಡು ಹೋಗಿದ್ದೆ. ಹುಟ್ಟುಡುಗೆಯಲ್ಲಿದ್ದ ಅಲ್ಲಿನ ಜನರನ್ನ ಕಂಡು ಅಮ್ಮ 'ಪ್ರಾರಬ್ಧ ಮುಂಡೇದೆ ಇದೆಲ್ಲಿಗೆ ಕರೆದುಕೊಂಡು ಬಂದೆ ?' ಎಂದು ಗದರಿದ್ದಳು. ಆಮೇಲೆ ಅವರನ್ನ ಎಂದೆದಿಗೂ ಬೀಚಿಗೆ ಕರೆದುಕೊಂಡು ಹೋಗುವ ಸಾಹಸ ಮಾಡಲಿಲ್ಲ.

ಫೆಂಟಾಸ್ಟಿಕ್ ಫೀಯಸ್ತಾಸ್: ಸ್ಪೇನ್‌ನಲ್ಲಿ ಒಂದಲ್ಲ ಎರಡಲ್ಲ ಅನೇಕ ಹಬ್ಬಗಳಿವೆ, ಹಬ್ಬ ಎಂದ ತಕ್ಷಣ ಯಾವುದೋ ಧರ್ಮಕ್ಕೆ ಸಂಬಂಧ ಪಟ್ಟ ಆಚರಣೆ ಇರುತ್ತದೆ ಎನ್ನುವ ಭಾವನೆ ಬೇಡ. ಇವು ಫನ್ ಹಬ್ಬಗಳು, ಉದಾಹಣೆಗೆ ಗೂಳಿ ಓಟ ಅಥವಾ ಬುಲ್ ರನ್, ತಮಾತಿನ (ಟೊಮೋಟಿನ), ಕೊರ್ರೆ ಫೋಕ್.. ಹೀಗೆ ಧಾರ್ಮಿಕ ಹಬ್ಬಗಳ ಹೊರತು ಪಡಿಸಿ ಎಲ್ಲರೂ ಸೇರಿ ಕುಣಿಯಬಹುದಾದ ಹಬ್ಬಗಳಿಗೆ ಸ್ಪೇನ್‌ನಲ್ಲಿ ಕೊರತೆಯಿಲ್ಲ. ಇಲ್ಲೇನಿದ್ದರೂ, ಕೊಮೆರ್, ಕಾಂತರ್ ಮತ್ತು ಬೈಲಾರ್ ಅಂದರೆ ತಿನ್ನುವುದು, ಹಾಡುವುದು ಮತ್ತು ಕುಣಿಯುವುದು ಮುಖ್ಯವಾಗುತ್ತದೆ. ಜಗತ್ತಿನ ಬೇರಾವ ಭಾದೆಗಳು ಇಲ್ಲಿ ಬಾಧಿಸುವುದಿಲ್ಲ ಎನ್ನುವ ಮಟ್ಟದಲ್ಲಿ ಮೋಜು ಮಾಡುತ್ತಾರೆ.

ಯುನೆಸ್ಕೋ ಹೆರಿಟೇಜ್ ಸ್ಥಳಗಳು: ಸ್ಪೇನ್ ದೇಶದಲ್ಲಿ ಒಟ್ಟು 45 ಯುನೆಸ್ಕೋದಿಂದ ಮಾನ್ಯತೆ ಪಡೆದಿರುವ ಪ್ರೇಕ್ಷಣೀಯ ಸ್ಥಳಗಳಿವೆ. ಒಂದಕ್ಕಿಂತ ಒಂದನ್ನ ಜತನದಿಂದ ಕಾಯ್ದಿಟ್ಟಿದ್ದಾರೆ. ಜಗತ್ತಿನೆಲ್ಲೆಡೆಯಿಂದ ಜನ ಇವುಗಳ ವೀಕ್ಷಣೆಗೆ ಬರುತ್ತಾರೆ. ಫ್ರಾನ್ಸ್ ದೇಶದ ಪ್ಯಾರಿಸ್ ನಗರ ಮತ್ತು ಇಂಗ್ಲೆಂಡ್ ದೇಶದ ಲಂಡನ್‌ನಂತರ ಯೂರೋಪಿನಲ್ಲಿ ಅತಿ ಹೆಚ್ಚು ಜನ ಭೇಟಿ ನೀಡಿರುವ ಜಾಗ ಎನ್ನುವ ಕೀರ್ತಿಗೂ ಬಾರ್ಸಿಲೋನಾ ಭಾಜನವಾಗಿದೆ.

ಫುಟಬಾಲ್: ಬಾರ್ಸಿಲೋನಾ ಫುಟಬಾಲ್ ಕ್ಲಬ್ ಮತ್ತು ರಿಯಲ್ ಮ್ಯಾಡ್ರಿಡ್ ಫುಟ್ ಬಾಲ್ ಕ್ಲಬ್ ನಡುವಿನ ಆಟ ಅದು ಆಟವಲ್ಲ ಕದನ ಎನ್ನುವಂತಿರುತ್ತದೆ. ಸ್ಟೇಡಿಯಂನಲ್ಲಿನ ವಾತಾವರಣ ಕೂಡ ಭಾರತ ಮತ್ತು ಪಾಕಿಸ್ತಾನದ ನಡುವಿನ ಆಟದ ನೆನಪನ್ನ ತರಿಸುವಂತಿರುತ್ತದೆ. ಈ ಭಾಗದಲ್ಲಿ ಕ್ರಿಕೆಟ್ ಮತ್ತು ಇಂಗ್ಲಿಷ್ ಎರಡಕ್ಕೂ ಕವಡೆ ಕಿಮ್ಮತ್ತು ಇಲ್ಲ. ಇಲ್ಲಿ ಏನಿದ್ದರೂ ಅವರ ಭಾಷೆ ಅವರಿಗೆ ದೊಡ್ಡದು. ಇನ್ನು ಕ್ರಿಕೆಟ್ ಇಲ್ಲಿನ ಆಡುವುದೇ ಇಲ್ಲ. ಫುಟಬಾಲ್ ಇಲ್ಲಿನ ಪ್ರಮುಖ ಕ್ರೀಡೆ.

ವಿಶ್ವವಿಖ್ಯಾತ ಪ್ರವಾಸಿ ತಾಣಗಳು: ಸ್ಪೇನ್ ದೇಶದಲ್ಲಿ ಟೆನೆರಿಫ್ ಎನ್ನುವ ದ್ವೀಪವಿದೆ, ಇಬಿಸ ದ್ವೀಪವಿದೆ. ಮಯೋಕರ್, ಮೆನೋಕರ್, ಬಾರ್ಸಿಲೋನಾ, ಗ್ರನಾದ, ಅಲಿಕಾಂತೆ, ವಾಲೆನ್ಸಿಯಾ, ಮ್ಯಾಡ್ರಿಡ್, ಬಿಲ್ಬಾವ್ ಹೀಗೆ ವಿಖ್ಯಾತ ಸ್ಥಳಗಳ ಪಟ್ಟಿ ಬಹಳ ದೊಡ್ಡದಿದೆ. ಪ್ರತಿ ನಗರದಲ್ಲೂ ವಾರಗಟ್ಟಲೆ ಕಳೆಯಬಹುದಾದ ಅಂದರೆ ನೋಡಲು ಅಷ್ಟು ಸ್ಥಳಗಳಿವೆ. ಸ್ಪೇನ್ ದೇಶ ಪೂರ್ತಿ ಇಂಚಿಂಚೂ ನೋಡಲು ಅರ್ಹ ಸ್ಥಳಗಳಿಂದ ತುಂಬಿದೆ ಎಂದರೆ ಅದು ಅತಿಶಯೋಕ್ತಿ ಎನ್ನಿಸಿಕೊಳ್ಳುವುದಿಲ್ಲ.

ಇವೆಲ್ಲಕ್ಕಿಂತ ಅತ್ಯಂತ ಮುಖ್ಯವಾದ ಇನ್ನೊಂದು ಕಾರಣ ಇಲ್ಲಿನ ಜನ. ಹೌದು ಇಲ್ಲಿನ ಜನ ಬಹಳ ಒಳ್ಳೆಯವರು. ಅಲ್ಪಸ್ವಲ್ಪ ಸ್ಪ್ಯಾನಿಷ್ ಮಾತನಾಡಿದರೂ ಸಾಕು ನಮ್ಮವನು ಎಂದು ಅಪ್ಪಿಕೊಳ್ಳುವ ಮನೋಭಾವದವರು. ಸ್ಪೇನ್‌ನಲ್ಲಿ ಕಳೆದ ಒಂದೂವರೆ ದಶಕಕ್ಕೂ ಮೀರಿದ ವೇಳೆಯಲ್ಲಿ ನನಗೆ ರೇಸಿಸಂ ಕಾಡಿದ್ದು ಇಲ್ಲವೇ ಇಲ್ಲ ಎನ್ನಬಹುದು. ಆದ್ರೆ, ಪಕ್ಕದಲ್ಲೇ ಇರುವ ಇಂಗ್ಲೆಂಡ್‌ನಲ್ಲಿ ಒಂದಲ್ಲ ಹಲವಾರು ಬಾರಿ ನಾನು ರೇಸಿಸಂ ಕಣ್ಣಾರೆ ಕಂಡಿದ್ದೇನೆ. ಟೀನ್ ಏಜ್ ಹುಡುಗ ಹುಡುಗಿಯರ ಗುಂಪು, ಅಂದರೆ 8 ರಿಂದ ಹತ್ತು ಜನರ ಗುಂಪು ಯಾವಾಗ ನಿಮ್ಮ ಮೇಲೆ ಅಟ್ಯಾಕ್ ಮಾಡುತ್ತದೆ ಹೇಳಲು ಬಾರದು. ವಿದ್ಯೆಗೆ ನೇವೇದ್ಯ ಹೇಳಿರುವ ಇಂತಹ ಮಕ್ಕಳಿಂದ ಬೇರೇನೂ ನಿರೀಕ್ಷಿಸಲು ಸಾಧ್ಯವಿಲ್ಲ. ಇಂಗ್ಲೆಂಡ್‌ನ ರಸ್ತೆಗಳಲ್ಲಿ ಒಂದಲ್ಲ ಹತ್ತಾರು ಬಾರಿ ಯು ಬ್ಲ.. ಇಂಡಿಯನ್ ಎಂದು ಕಿರುಚಿ ನಾವು ತಿರುಗಿ ನೋಡುವ ಮುಂಚೆ ಏನೂ ಆಗದಂತೆ ಸಾಗಿ ಹೋಗುವ ಜನರನ್ನ ಕಂಡಿದ್ದೇನೆ. ನೇರಾನೇರಾ ನೀವು ಬಂದು ನಮ್ಮ ಉದ್ಯೋಗ, ಬದುಕು ಕಸಿದು ಬಿಟ್ಟಿರಿ ಎನ್ನುವ ಆರೋಪವನ್ನ ಕೂಡ ಕೇಳಿದ್ದೇನೆ. ಆ ಕಾರಣಕ್ಕೆ ಮತ್ತು ಅಲ್ಲಿನ ಸದಾ ಮೋಡ ಕವಿದ ವಾತಾವರಣದ ಕಾರಣ ಇಂಗ್ಲೆಂಡ್ ಎಂದರೆ ನನ್ನ ಮಟ್ಟಿಗೆ ಅಷ್ಟಕಷ್ಟೇ. ಇಂತಹ ಕೆಟ್ಟ ಅನುಭವ ನನಗೆ ಬಾರ್ಸಿಲೋನಾದಲ್ಲಿ ಆಗಲೇ ಇಲ್ಲ. ಇಲ್ಲಿನ ಜನ ಪ್ರವಾಸಿಗರನ್ನ ಕೂಡ ಅಷ್ಟೇ ಪ್ರೀತಿಯಿಂದ ಕಾಣುತ್ತಾರೆ.

ಪ್ರತಿಯೊಂದು ದೇಶಕ್ಕೂ ತನ್ನದೇ ಆದ ಸೌಂದರ್ಯ ಇದ್ದೆ ಇರುತ್ತದೆ. ನಾವೇಕೆ ಅಲ್ಲಿಗೆ ಹೋಗಬೇಕು ಎನ್ನುವುದಕ್ಕೆ ಸಬಲ ಕಾರಣಗಳು ಇರುತ್ತವೆ. ಒಳ್ಳೆಯದು ಮತ್ತು ಕೆಟ್ಟದ್ದು ಎರಡೂ ಇದ್ದೆ ಇರುತ್ತದೆ. ಒಳಿತನ್ನ ತನ್ನದಾಗಿಸಿಕೊಳ್ಳುತ್ತಾ, ಕೆಟ್ಟದನ್ನ ಬಿಟ್ಟು ಮುಂದೆ ಸಾಗುವ ಪ್ರಯಾಣವೇ ಬದುಕು. ಅಂತಹ ಬದುಕು ನಮ್ಮದಾಗಲಿ.

ಪ್ರಸ್ತುತ

ರಾಸುಮ ಭಟ್

ಮಹಾರಾಷ್ಟ್ರದ ಉದ್ಧಟತನಕ್ಕೆ ಕಡಿವಾಣ ಅಗತ್ಯ

ಭಾರತದಲ್ಲಿ ಒಂದು ಪ್ರದೇಶದದಿಂದ ಇನ್ನೊಂದು ಪ್ರದೇಶದಲ್ಲಿ ಆಚಾರ –ವಿಚಾರ, ಭಾಷೆ, ವೇಷ, ಆಹಾರ ಪದ್ಧತಿ ವಿಭಿನ್ನವಾಗಿದ್ದರು ದೇಶದ ವಿಚಾರಕ್ಕೆ ಬಂದಾಗ ಏಕತೆಯನ್ನು ಪ್ರತಿಯೊಬ್ಬರು ಪ್ರದರ್ಶಿಸುತ್ತಾರೆ.

ಇತ್ತೀಚಿಗೆ ಮಹಾರಾಷ್ಟ್ರದ ಗಡಿಯಲ್ಲಿನ ಕನ್ನಡ ಶಾಲೆಗಳಿಗೆ ಮಾರಾಠಿ ಶಿಕ್ಷಕರನ್ನು ನೇಮಕ ಮಾಡುವ ಮೂಲಕ ವ್ಯವಸ್ಥಿತವಾಗಿ ಕನ್ನಡವನ್ನು ತುಳಿಯುವ ಪ್ರಯತ್ನವಾಗಿದ್ದು ಕನ್ನಡಿಗರು ಇದರ ವಿರುದ್ಧ ಹೋರಾಟ ಮಾಡುವುದು ಅನಿವಾರ್ಯವಾಗಿದೆ. ಭಾರತ ಸ್ವಾತಂತ್ರ್ಯವಾದ ಮೇಲೆ ಭಾಷಾ ಪ್ರಾಂತ್ಯಗಳ ರಚನೆಯಾಯಿತು. ಅದಕ್ಕೆ ಮೂಲ ಕಾರಣ ಆಂಧ್ರದ ಪೊಟ್ಟಿ ಶ್ರೀರಾಮುಲು, 1952ರಲ್ಲಿ ಅಖಂಡ ಆಂಧ್ರಪ್ರದೇಶ ರಾಜ್ಯ ರಚನೆಗೆ ಒತ್ತಾಯಿಸಲಾಯಿತು, ಮಹಾತ್ಮ ಗಾಂಧಿಯ ಅನುಯಾಯಿಯಾಗಿದ್ದ ಚೆನ್ನೈನ ಪೊಟ್ಟಿ ಶ್ರೀರಾಮುಲು(ಅಮರಜೀವಿ ಶ್ರೀರಾಮುಲು) 58 ದಿನಗಳ ಕಾಲ ಅನ್ನಾಹಾರ ತ್ಯಜಿಸಿದರು ಹಾಗೂ ಕೊನೆಗೆ ಡಿಸೆಂಬರ್ 15ರ ನಡುರಾತ್ರಿಯಲ್ಲಿ ಮರಣಹೊಂದಿದರು. ಇದಾದ ನಂತರ ಭಾರತದ ಮೊಟ್ಟ ಮೊದಲ ಭಾಷಾವಾರು ಪ್ರಾಂತ್ಯವಾಗಿ ಆಂಧ್ರಪ್ರದೇಶ ಹುಟ್ಟಿಕೊಂಡಿತು. ಇದೆ ಸಮಯದಲ್ಲಿ ಕನ್ನಡ ಮಾತಾನಡುವ ಪ್ರದೇಶಗಳಲ್ಲಿ ಹೋರಾಟ ಮೈಸೂರು ರಾಜ್ಯವಾಗಿ ನಂತರ ಕರ್ನಾಟಕ ರಾಜ್ಯವಾಯಿತು, ಈ ಸಮಯದಲ್ಲಿ ಕನ್ನಡ ಬಾಷಿಕರು ಮಹಾರಾಷ್ಟ್ರದಲ್ಲಿ ಮತ್ತು ಮರಾಠಿ ಬಾಷಿಕರು ಕರ್ನಾಟಕದ ಪ್ರದೇಶಗಳಲ್ಲಿ ಉಳಿಯುವಂತಾಯಿತು. ನಂತರ 1956 ಭಾಷಾವಾರು ಪ್ರಾಂತ್ಯಗಳ ರಚನೆಯಾಯಿತು, ಈ ರಚನೆಯ ಉದ್ದೇಶ ಪ್ರಾದೇಶಿಕ ಭಾಷೆಗಳು ಉಳಿಯಬೇಕು, ಬೆಳೆಯಬೇಕು ಮತ್ತು ಅಭಿವೃದ್ಧಿ ಹೊಂದಬೇಕು ಎಂಬುದು. ಮಕ್ಕಳು ಯಾವ ಭಾಷೆಯನ್ನಾದರೂ ಕಲಿಯಲಿ, ಎಷ್ಟು ಭಾಷೆಗಳನ್ನಾದರೂ ಕಲಿಯಲಿ, ಆದರೆ ಪ್ರಾದೇಶಿಕ ಭಾಷೆಗೆ ಆದ್ಯತೆ ನೀಡವು ಮುಖ್ಯವಾಗಿರುತ್ತದೆ. ಆದರೆ ಕರ್ನಾಟಕ ಮತ್ತು ಮಹಾರಾಷ್ಟ್ರ ರಾಜ್ಯಗಳ ಮಧ್ಯೆ 1956 ರ ರಾಜ್ಯಗಳ ಮರುಸಂಘಟನೆ ಕಾಯಿದೆಯ ಪ್ರಕಾರ ರಾಜ್ಯ ಗಡಿಗಳನ್ನು ಭಾಷಾವಾರು ರೇಖೆಗಳ ಮೇಲೆ ಪುನಃ ರಚಿಸಿದಾಗ, ಬೆಳಗಾವಿಯು ಹಿಂದಿನ ಮೈಸೂರು ರಾಜ್ಯದ ಭಾಗವಾಯಿತು. ಈ ಕಾಯಿದೆಯು 1953 ರಲ್ಲಿ ನೇಮಕಗೊಂಡ ನ್ಯಾಯಮೂರ್ತಿ ಫಜಲ್ ಅಲಿ ಆಯೋಗದ ಸಂಶೋಧನೆಗಳನ್ನು ಆಧರಿಸಿದೆ ಮತ್ತು ಎರಡು ವರ್ಷಗಳ ನಂತರ ತನ್ನ ವರದಿಯನ್ನು ಸಲ್ಲಿಸಿತು. ಮರಾಠಿ ಪ್ರಾಬಲ್ಯವಿರುವ ಬೆಳಗಾವಿಯ ಭಾಗಗಳು ಮಹಾರಾಷ್ಟ್ರದಲ್ಲಿ ಉಳಿಯಬೇಕು ಎಂದು ಮಹಾರಾಷ್ಟ್ರ ಪ್ರತಿಪಾದಿಸುತ್ತಿರುವುದು ಎರಡು ರಾಜ್ಯಗಳ ನಡುವಿನ ಮುಖ್ಯ ವಿವಾದವಾಗಿದೆ. ಮಹಾರಾಷ್ಟ್ರ ಸರಕಾರ ಸದಾ ಗಡಿ ವಿವಾದ ತೆಗೆದು ಕನ್ನಡಿಗರಿಗೆ ನೋವುಂಟು ಮಾಡುತ್ತಲೆಯಿರುತ್ತದೆ. ಕರ್ನಾಟಕ ರಾಜ್ಯ ಶೇ.60 ರಷ್ಟು ಕನ್ನಡ ಭಾಷೆಯನ್ನು ಕಡ್ಡಾಯಗೊಳಿಸಿದ್ದನ್ನು ಮಹಾರಾಷ್ಟ್ರ ಸರಕಾರ ಸುಪ್ರೀಂ ಕೋರ್ಟ್‌ನಲ್ಲಿ ಪ್ರಶ್ನಿಸಿರುವುದು, ಗಡಿ ಭಾಗದಲ್ಲಿ ಕನ್ನಡಿಗರು ಹೆಚ್ಚಿರುವ ಪ್ರದೇಶದಲ್ಲಿ ಮರಾಠಿ ಅಧಿಕಾರಿಗಳನ್ನು ನೇಮಿಸುವ ಮೂಲಕ ಅಧಿಕಾರ ಸ್ಥಾಪಿಸಲು ಪ್ರಯತ್ನ ಪಡುವುದು ಮತ್ತು ಮಹಾರಾಷ್ಟ್ರದ ಚಂದಾಪುರದಲ್ಲಿ ಕಲ್ಲಿದ್ದಲು ಮಾಫಿಯಾದವರಿಂದ ಕರ್ನಾಟಕ ವಿದ್ಯುತ್ ಪ್ರಸರಣೆ ಇಲಾಖೆಯಲ್ಲಿನ 40 ಅಧಿಕಾರಿಗಳ ಮೇಲೆ ದಾಳಿಮಾಡಿಸಿರುವುದು ಭಾರತದಂತಹ ಒಕ್ಕೂಟ ವ್ಯವಸ್ಥೆಯಲ್ಲಿ ಉತ್ತಮ ಬೆಳವಣಿಗೆಯಲ್ಲ.

ಈಗ ಮಹಾರಾಷ್ಟ್ರ ಸರಕಾರ ಒಂದು ಹೆಜ್ಜೆ ಮುಂದೆ ಹೋಗಿ ಗಡಿ ಭಾಗದ ಸಾಂಗ್ಲಿ ಮತ್ತು ಸೊಲ್ಲಾಪುರದ ಕನ್ನಡ ಶಾಲೆಗಳಿಗೆ ಮರಾಠಿ ಅಧಿಕಾರಿಗಳನ್ನು ನೇಮಿಸುವ ಮೂಲಕ ಗಡಿ ಪ್ರದೇಶದಲ್ಲಿ ಕನ್ನಡ ಭಾಷೆಯನ್ನು ಭವಿಷ್ಯದಲ್ಲಿ ಅಳಿಸಿ ಹಾಕುವ ಹುನ್ನಾರವನ್ನು ಮಹಾರಾಷ್ಟ್ರ ಸರಕಾರದ ಧೋರಣೆಯಾಗಿದೆ, ಇದನ್ನು ಕರ್ನಾಟಕ ಸರಕಾರ ತಡೆಯಬೇಕು ಮತ್ತು ಸರಕಾರಕ್ಕೆ ಎಲ್ಲ ಕನ್ನಡಿಗರು ಬೆಂಬಲ ನೀಡಬೇಕು. 1980 ರ ದಶಕದಲ್ಲಿ ಕನ್ನಡಕ್ಕಾಗಿ ಗೋಕಾಕ್ ಚಳುವಳಿ ನಡೆದು ಯಶಸ್ವಿ ಸಹ ಆಗಿತ್ತು, ಪ್ರಸ್ತುತ ಇಂತಹ ಚಳುವಳಿಯ ಅಗತ್ಯವಿದ್ದು ಕನ್ನಡ ಚಿತ್ರರಂಗ, ಕನ್ನಡ ಹೋರಾಟ ಸಂಘಟನೆಗಳು ಸರಕಾರಕ್ಕೆ ಬೆಂಬಲ ನೀಡುವ ಮೂಲಕ ಮಹಾರಾಷ್ಟ್ರ ಸರಕಾರದ ಕನ್ನಡ ಬಾಷೆಯ ಮೇಲಿನ ದೌರ್ಜನ್ಯವನ್ನು ತಡೆಯಲು ಕೇಂದ್ರ ಸರ್ಕಾರದ ಮೇಲೆ ಒತ್ತಡ ಹೇರುವಂತೆ ಮಾಡುವ ಮೂಲಕ ಕನ್ನಡವನ್ನು ರಕ್ಷಿಸಬೇಕು.

(ಲೇಖಕರು: ಸಂಶೋಧನಾ ವಿದ್ಯಾರ್ಥಿ, ಹವ್ಯಾಸಿ ಬರಹಗಾರರು)

ಸಂಸದೀಯ ಚುನಾವಣೆ ಹೇಳಿ ಹೋದ ಪಾಠಗಳು

ಅಭಿಮತ
ಪ್ರೊ.ಆರ್.ಜಿ.ಹೆಗಡೆ
Sprakashbjpgmail.com

ಚುನಾವಣೆ ಎಬ್ಬಿಸಿದ ಧೂಳು ಗಾಳಿಯಲ್ಲಿ ಕರಗಿಹೋಗಿ ವಾತಾವರಣ ಸ್ವಚ್ಛವಾದಂತೆ ಅದು ಹೇಳಿ ಹೋದ ಪಾಠಗಳು ಸ್ಪಷ್ಟವಾಗಿ ಗೋಚರಿಸಲಾರಂಭಿಸಿವೆ. ಮೊದಲ ಪಾಠ 'ಬಹಿರಂಗ' ಪ್ರಚಾರದ ಸಂಪೂರ್ಣ ಅಪ್ರಸ್ತುತತೆ ಮತ್ತು ಅದನ್ನು ರಾಜಕೀಯ ಪಕ್ಷಗಳು ಹಾಗೂ ಜನತೆ ಗುರುತಿಸಿದಂತಿರುವುದು. ಬಹಿರಂಗ ಪ್ರಚಾರ ಎಂದರೇನು ಎಂಬುದು ಎಲ್ಲರಿಗೂ ಗೊತ್ತಿದೆ. ರಾಜಕೀಯ ಪಕ್ಷಗಳು ಜನರನ್ನು ತಮ್ಮ ಕಡೆ ಸೆಳೆಯಲು ಪ್ರಚಾರ ನಡೆಸುತ್ತವೆ. ಇಂತಹ ಪ್ರಚಾರದ ಭಾಗವಾಗಿ ಪಕ್ಷಗಳ ದೊಡ್ಡ ದೊಡ್ಡ ನಾಯಕರು ದೇಶದ ವಿವಿಧ ಭಾಗಗಳಿಗೆ ಹೋಗುತ್ತಾರೆ. ಸಾರ್ವಜನಿಕ ಸಭೆಗಳನ್ನುದ್ದೇಶಿಸಿ ಭಾಷಣ ಮಾಡುತ್ತಾರೆ. ತಮ್ಮ ರಾಜಕೀಯ ತತ್ವಜ್ಞಾನವನ್ನು ಜನರ ಮುಂದೆ ಪ್ರಸ್ತುತ ಪಡಿಸುತ್ತಾರೆ. ಅದನ್ನು ಒಪ್ಪಿಕೊಳ್ಳುವಂತೆ ಹಾಗೂ ತಮ್ಮ ವಿರೋಧಿಗಳ ವಿಚಾರಧಾರೆಯನ್ನು ತಿರಸ್ಕರಿಸುವಂತೆ ಜನರ ಮನವೊಲಿಸಲು ಪ್ರಯತ್ನಿಸುತ್ತಾರೆ. ಇನ್ನೊಂದು ತಂತ್ರ ರೋಡ್ ಶೋಗಳನ್ನು ನಡೆಸುವುದು. ಬೈಸಿಕಲ್ ಅಥವಾ ಮೋಟರ್ ಸೈಕಲ್ ರ್‍ಯಾಲಿಗಳೂ ಇದರ ಭಾಗ. ಅಂದರೆ ನಾಯಕರು ಬೀದಿಗಳಲ್ಲಿ ನಡೆದುಕೊಂಡು ಅಥವಾ ವಾಹನಗಳ ಮೇಲೆ ನಿಂತು ಜನರ ಹತ್ತಿರದ ಸಂಪರ್ಕಕ್ಕೆ ಬರುವುದು. ಆ ಮೂಲಕ ಪಕ್ಷ ಮತ್ತು ಜನರ ನಡುವೆ ಮಾನಸಿಕ ಸಂಪರ್ಕ ಏರ್ಪಡಿಸಲು ಪ್ರಯತ್ನಿಸುವುದು. ಕಾರ್ಯಕರ್ತರು ಗುಂಪು ಗುಂಪಾಗಿ ಮನೆ ಮನೆಗೆ ತೆರಳಿ ಜನರ ಮನವೊಲಿಸುವುದು ಮತ್ತೊಂದು ತಂತ್ರ. ಮೈಕುಗಳು ಮೊಳಗುತ್ತಿರುತ್ತವೆ. ಗೌಜು ಗದ್ದಲವಿರುತ್ತದೆ. ಜನ ತಮಗೆ ಮತ ನೀಡುವ ರೀತಿಯ ಮಾನಸಿಕ 'ಹವಾ' ಸೃಷ್ಟಿಸುವುದು ನಾಯಕರ/ಪಕ್ಷಗಳ ಗುರಿ. ಸುದ್ದಿ ಮಾಧ್ಯಮಗಳು ಕಡಿಮೆಯಿದ್ದ, ದೃಶ್ಯ ಮಾಧ್ಯಮ ಮತ್ತು ಸೋಶಿಯಲ್ ಮೀಡಿಯಾ ಇಲ್ಲದೆಯೇ ಹೋಗಿದ್ದ ಹಿಂದಿನ ದಿನಗಳಲ್ಲಿ ಇವೆಲ್ಲವುಗಳ ಅಗತ್ಯತೆ ಇತ್ತು. ನಾಯಕರನ್ನು ನೋಡಲು ಅಥವಾ ಕೇಳಲು ಬಹಿರಂಗ ಪ್ರಚಾರ ಬಿಟ್ಟರೆ ಬೇರೆ ದಾರಿಯೇ ಇರಲಿಲ್ಲ. ಹಾಗಾಗಿ ಸಭೆಗಳಿಗೆ ಜನ ಸೇರುತ್ತಿದ್ದರು. ಸಹಜವಾಗಿ ಚುನಾವಣೆಗಳು ಗದ್ದಲದ ಸಂತೆಗಳಾಗಿದ್ದವು. ರಾಜಕೀಯ ಜಾತ್ರೆಗಳಾಗಿದ್ದವು. ಜನ ಆಯಾ ಪಕ್ಷದ ಗುರುತಾದ ಬಣ್ಣದ ಶಾಲು ಹೊದೆದು, ಹಣೆಗೆ ಬಣ್ಣಬಣ್ಣದ ತಿಲಕ ಹಚ್ಚಿ, ಕೈ ಮುಗಿಯುತ್ತ, ಕಾಲು ಹಿಡಿಯುತ್ತ ಗಡಿಬಿಡಿಯಲ್ಲಿ ಅಡ್ಡಾಡುತ್ತಿದ್ದರು. ತಮ್ಮಟೆಗಳು, ಜಾಗಟೆಗಳು, ಡೋಲುಗಳು ಇತರ ಕರ್ಕಶ ವಾದ್ಯಗಳು ಕಿವಿಯನ್ನು ಅಪ್ಪಳಿಸುತ್ತಿದ್ದವು.

ಮತ್ತೆ ಕೆಲವು ವರ್ಷಗಳ ಹಿಂದೆ ಬೇರೆಯವೂ ಇದ್ದವು. ಅಪರಿಮಿತ ಪೋಸ್ಟರ್‌ಗಳು, ಪಕ್ಷಗಳ ಧ್ವಜಗಳು, ಪತಾಕೆಗಳು, ಗೋಡೆಬರಹಗಳು, ಭಿತ್ತಿಚಿತ್ರಗಳು ಬಹಿರಂಗ ಪ್ರಚಾರದ ಭಾಗವಾಗಿದ್ದವು. ಆದರೆ ಟಿ.ಎನ್ ಶೇಷನ್ ದೇಶದ ಮುಖ್ಯ ಚುನಾವಣಾ ಆಯುಕ್ತರಾಗಿ ಬಂದು ಅವಕ್ಕೆಲ್ಲ ಕಡಿವಾಣ ಹಾಕಿದ ನಂತರ ಕ್ರಮೇಣ ಅಂಥವು ಕಡಿಮೆಯಾಗುತ್ತ ಹೋಗಿ ಈಗಂತೂ ಅವೆಲ್ಲ ಇಲ್ಲವೇ ಇಲ್ಲ ಎನ್ನುವಷ್ಟು ಕಡಿಮೆಯಾಗಿ ಹೋಗಿವೆ. ಉಳಿದಂತೆ ಮೇಲೆ ಹೇಳಿದ ರೀತಿಯ ಬಹಿರಂಗ ಪ್ರಚಾರ, ಗೌಜು ಗದ್ದಲ ಕಡಿಮೆಯಾಗುತ್ತ ಬಂದರೂ ಉಳಿದೇ ಇತ್ತು, ಇತ್ತೀಚಿನವರೆಗೂ.

ಆದರೆ ಈ ಚುನಾವಣೆಯ ವಿಶೇಷವೆಂದರೆ ಹೆಚ್ಚು ಕಡಿಮೆ ಬಹಿರಂಗ ಪ್ರಚಾರ ಅಪ್ರಸ್ತುತವೇ ಆಗಿಹೋಗಿದ್ದು. ಹಾಗೆಯೇ ಅದರ ಅಪ್ರಸ್ತುತತೆ ರಾಜಕಾರಣಿಗಳಿಗೆ ಹಾಗೂ ಜನತೆಗೆ ಸಂಪೂರ್ಣವಾಗಿ ಅರ್ಥವಾಗಿ ಹೋಯಿತು ಅನಿಸುತ್ತದೆ. ಏಕೆಂದರೆ ರಾಜಕಾರಣಿಗಳು ಮೊದಲಿನ ರೀತಿಯಲ್ಲಿ ಬಹಿರಂಗ ಪ್ರಚಾರದಲ್ಲಿ ತೊಡಗಲೇ ಇಲ್ಲ. ಅಥವಾ ಬಹಳ ಕಡಿಮೆ. ಬಹುಶಃ ಇದಕ್ಕೆ ಹಲವು ಕಾರಣಗಳಿವೆ. ಒಂದನೆಯದು, ರಾಷ್ಟ್ರೀಯವಾಗಿ ಜನರನ್ನು ಸೆಳೆಯುವ ಆಕರ್ಷಣೆ ಇರುವ ನಾಯಕರು ಈಗ ಇರುವುದು ಒಬ್ಬರು ಅಥವಾ ಇಬ್ಬರು. ಹಿಂದಿನಂತೆ ಇಡೀ ಜನಸಮೂಹವನ್ನು ತಮ್ಮ ಮಾತಿನ ತಾಳಕ್ಕೆ ಕುಣಿಸಬಲ್ಲ ಪ್ರಖರ ವಾಗ್ಮಿಗಳು ತೀರ ಕಡಿಮೆ. ಒಬ್ಬಿಬ್ಬರು ಮಾತ್ರ. ಇನ್ನೊಂದು ಕಡೆಯಿಂದ ನೋಡಿದರೆ ಇರುವ ಮಹಾನಾಯಕರ ಇಡೀ ಭಾಷಣವನ್ನು ಕೇಳುವ ಪುರುಸೊತ್ತು ಇರುವ ಜನ ಕೂಡ ಕಡಿಮೆಯೇ. ದೃಶ್ಯ ಮಾಧ್ಯಮ ಕೈ ಬೆರಳ ತುದಿಯಲ್ಲಿ ಲಭ್ಯವಿರುವ ಇಂದಿನ ದಿನಗಳಲ್ಲಿ ಮನೆಗಳಲ್ಲಿ ಕುಳಿತು, ಅಥವಾ ಮೊಬೈಲುಗಳಲ್ಲಿ ಮಾತನ್ನು 'ನೋಡುವುದು' ಸುಖ ಎಂಬ ಭಾವನೆ ಜನರಿಗೆ ಬಂದಿದೆ. ಹೀಗಾಗಿ ಸಾರ್ವಜನಿಕ ಪ್ರಚಾರದಲ್ಲಿ ಭಾಗವಹಿಸುವುದು ಅವರಿಗೆ ಇಷ್ಟವಿಲ್ಲ. ಮನೆಯಿಂದ ಹೊರಬರುವುದೂ ಹೆಚ್ಚಿನವರಿಗೆ ಇಷ್ಟವಿಲ್ಲ. ಅಲ್ಲದೆ ಹಲವು ಜನರ ಅಭಿಪ್ರಾಯದಲ್ಲಿ ರಾಜಕಾರಣಿಗಳ ಮಾತಿನಲ್ಲಿ ಅಂತಹ ಕೇಳಲೇಬೇಕಾದ ವಿಷಯವೇನೂ ಇರುವುದಿಲ್ಲ. ಅಲ್ಲಿರುವುದು ಬರೀ ಕೆಸರು ಚೆಲ್ಲಾಟ ಎನ್ನುವ ಭಾವನೆ ಅವರದು.

ಬಹುಶಃ ರಾಜಕಾರಣಿಗಳ ಅಭಿಪ್ರಾಯ ಇದಕ್ಕೆ ವಿರುದ್ಧವಾಗಿದೆ. ಅವರ ಪ್ರಕಾರ ದೊಡ್ಡ ದೊಡ್ಡ, ರಾಷ್ಟ್ರೀಯ– ಅಂತಾರಾಷ್ಟ್ರೀಯ ವಿಷಯ ಹೇಳಿದರೆ ಜನರಿಗೆ ಅರ್ಥವಾಗುವುದೇ ಇಲ್ಲ. ಅದೆಲ್ಲ ಅವರಿಗೆ ಬೇಡ. ಸರಕಾರಗಳಿಂದ, ರಾಜಕಾರಣದಿಂದ ತಮಗೇನು ಸಿಗುತ್ತದೆ ಎನ್ನುವುದಷ್ಟೇ ಜನರಿಗೆ ಬೇಕಿರುವುದು. ಹಾಗೆಯೇ ರಾಜಕಾರಣಿಗಳ ಅಭಿಪ್ರಾಯದಲ್ಲಿ ಜನರನ್ನು 'ಸೇರಿಸುವುದು' ಬಹಳ ಕಠಿಣವಾದ, ಅಲ್ಲದೆ ತುಟ್ಟಿಯ ವಿಷಯ. ಬರುವ ಜನರಿಗೆ ಊಟ, ತಿಂಡಿ, ಆಳು ಪಗಾರು, 'ಮತ್ತಿತರ' ವ್ಯವಸ್ಥೆ ಮಾಡಬೇಕು. ವಾಹನ ಬಾಡಿಗೆ ಭರಿಸಬೇಕು. ಇದೆಲ್ಲ ಮಾಡುವುದಕ್ಕಿಂತಲೂ ನೇರವಾಗಿ ಜನರಿಗೆ ಕವರ್‌ನಲ್ಲಿ ಹಾಕಿ 'ವ್ಯವಸ್ಥೆ' ಮಾಡಿಬಿಟ್ಟರೆ ಹೆಚ್ಚು ಕೊಡಲು ಪೂರೈಸುತ್ತದೆ. ಅಲ್ಲದೆ ಬರುವವರು ಹೆಚ್ಚು ಕಡಿಮೆ ಬಾಡಿಗೆ ಜನ. ಎಲ್ಲ ಪಕ್ಷದ ರ್‍ಯಾಲಿಗಳಿಗೂ ಬರುವವರು ಅವರೇ. ಬಂದವರೆಲ್ಲ ಪರವಾಗಿ ಮತಹಾಕಿ ಬಿಡುತ್ತಾರೆ ಎಂದೇನೂ ಇಲ್ಲ. ಮತ್ತೆ ರಾಜಕಾರಣಿಗಳಿಗೆ ಗೊತ್ತಿದೆ. ಬಹಿರಂಗ ಪ್ರಚಾರಕ್ಕಿಂತಲೂ 'ಅಂತರಂಗ' ಪ್ರಚಾರವೇ ಮೇಲು. ಅದಕ್ಕೇ ಹೆಚ್ಚಿನ 'ಶಕ್ತಿ' ಇದೆ. ಬಹಿರಂಗದ ಮಾತು ಜೊಳ್ಳಾಗಿ ಹಾರಿಹೋಗುತ್ತದೆ.

ಈ ಕಾರಣಗಳಿಂದಾಗಿ ಬಹಿರಂಗ ಪ್ರಚಾರದ ವಿಷಯದಲ್ಲಿ ರಾಜಕಾರಣಿಗಳು ಮತ್ತು ಜನರ ಆಶಯ, ಲೆಕ್ಕ, ಹೋಗಿ, ಹೋಗಿ, ಒಂದೇ ಕಡೆ ಕೂಡಿ ಬಿಡುತ್ತವೆ. ಹಾಗಾಗಿ ಬಹುಶಃ ಎರಡೂ ಕಡೆಯವರಿಗೂ ಬಹಿರಂಗ ಪ್ರಚಾರದಲ್ಲಿ ವಿಶೇಷ ಆಸಕ್ತಿಯಿಲ್ಲ. ಈ ದೃಷ್ಟಿಯಿಂದ ಈ ಚುನಾವಣೆ ಹಿಂದಿನ ಚುನಾವಣೆಗಳಂತಿರಲಿಲ್ಲ. ಬಹುತೇಕ ಕಡೆ ಅಬ್ಬರ, ಗದ್ದಲ, ಜೈಕಾರ ಇತ್ಯಾದಿ ಕೇಳಿಸಲೇ ಇಲ್ಲ. ಡೋಲು, ತಮಟೆ, ತಾಳ ಇತ್ಯಾದಿ ವಾದ್ಯಗಳ ಗೌಜು ಬಹಳ ಕಡಿಮೆ ಇತ್ತು. ಚುನಾವಣೆ ಬಂದಿದ್ದು ಹೋಗಿದ್ದು ತಿಳಿಯಲೇ ಇಲ್ಲ.ಪ್ರಚಾರಕ್ಕೆ ಜನರ ಪ್ರತಿಕ್ರಿಯೆಯ ರೀತಿ ಎಷ್ಟು ನೀರಸವಾಗಿತ್ತೆಂದರೆ ಸಾರ್ವಜನಿಕ ಪ್ರಚಾರದ ಅವಧಿಯನ್ನು ಅರ್ಧಕ್ಕೆ ಇಳಿಸಿದರೂ ಸಾಕು ಅನಿಸುತ್ತದೆ. ಹೇಗೂ ಚುನಾವಣೆಗೆ ಸ್ಪರ್ಧಿಸಿದವರ ವಿವರ ಇತ್ಯಾದಿಗಳು ಜನರಿಗೆ ಮಾಧ್ಯಮಗಳ ಮೂಲಕ ಬೇಕಾದಷ್ಟು ತಿಳಿದಿರುತ್ತವೆ. ಅಂತರಂಗದ ಪ್ರಚಾರಕ್ಕೆ ಅಷ್ಟೊಂದು ದಿನಗಳೇನೂ ಬೇಡ.

ಈ ಸಲದ ಚುನಾವಣೆಯಲ್ಲಿ ಬಸ್ಸುಗಳಲ್ಲಿ, ಅಂಗಡಿ ಕಟ್ಟೆಗಳ ಮುಂದೆ, ಬಾರುಗಳಲ್ಲಿ ಅಂತಹ ಸ್ಥಳಗಳಲ್ಲಿ ರಾಜಕೀಯ ಚರ್ಚೆಗಳೂ ಮೆಲುದನಿಯಲ್ಲೇ ಇದ್ದವು. ಸಾಮಾನ್ಯವಾಗಿ ಹಿಂದೆಲ್ಲ ಇಂತಹ ಸ್ಥಳಗಳಲ್ಲಿ ಏರುದನಿಯ ಜೋರು, ಬಿಸಿಬಿಸಿ ಚರ್ಚೆ ನಡೆದಿರುತ್ತಿತ್ತು. ಮಾತು ಮೆಲುವಾಗಿದ್ದಕ್ಕೆ ಕಾರಣ ವಿದೆ. ಏನೆಂದರೆ ಜನರಿಗೆ ಗೊತ್ತಾಗಿದೆ. ರಾಜಕೀಯ, ಸಮಾಜ ತೀವ್ರವಾಗಿ (ಭಯಾನಕವಾಗಿ) ಒಡೆದು ಹೋಗಿರುವ ದಿನಗಳು ಇವು. ಇಂದಿನ ದಿನಗಳಲ್ಲಿ ತಮ್ಮ ರಾಜಕೀಯ ನಿಲುವನ್ನು ಸಾರ್ವಜನಿಕವಾಗಿ ಪ್ರಕಟಿಸುವುದು ಬಹಳ ಅಪಾಯಕಾರಿ ಕೂಡ. ಮನಸ್ಸಿನಲ್ಲಿದ್ದುದನ್ನು ಸಾರ್ವಜನಿಕವಾಗಿ ಕೇಳಿಸುವಂತೆ ಹೇಳಿಬಿಡುವುದು ದೊಡ್ಡ ಭಾನಗಡಿಗೆ ಕಾರಣವಾಗಬಹುದು.ಯಾರಾದರೂ ಮಾತನ್ನು ಮೊಬೈಲ್‌ನಲ್ಲಿ ರೆಕಾರ್ಡ್ ಮಾಡಿ ಸಂಬಂಧಪಟ್ಟವರಿಗೆ ಮುಟ್ಟಿಸಿಬಿಡಬಹುದು ಎಂಬ ಭಯ ಜನತೆಯಲ್ಲಿ ಸೃಷ್ಟಿಯಾಗಿದೆ. ಒಮ್ಮೆ ಹಾಗೆ ಆದರೆ ಮಾತನಾಡಿದ ಮನುಷ್ಯ ಇಂತಹ ಪಕ್ಷದವನು ಎಂದು ಬ್ರ್ಯಾಂಡ್ ಆಗುತ್ತಾನೆ. ಯಾವುದೋ ಒಂದು ಪಕ್ಷದ ವಿರೋಧಿ

ಎಂದು ಗುರುತಿಸಲ್ಪಡುತ್ತಾನೆ. ಆತ ತನ್ನ ಮಾತುಗಳನ್ನು ಮುಗ್ಧವಾಗಿ ಹೇಳಿದ್ದರೂ ಕೂಡ. ಈಗಿನ ರಾಜಕೀಯದಲ್ಲಿ ಮಧ್ಯಮಕ್ಕೆ, ತಟಸ್ಥ ಅಭಿಪ್ರಾಯಗಳಿಗೆ ಕೂಡ ಸ್ಥಾನವಿಲ್ಲ. ಹೆಚ್ಚಿನ ಜನ ತೀವ್ರ ಎಡ ಅಥವಾ ತೀವ್ರ ಬಲ. ಮತ್ತು ಇವೆರಡರ ನಡುವೆ ಹಾವು ಮುಂಗಸಿಯ ಸಂಬಂಧವಿದೆ. ಹಾಗಾಗಿ ಬೇಡವಾದ ಅಭಿಪ್ರಾಯ ಯಾರಾದರೂ ವ್ಯಕ್ತ ಪಡಿಸಿದರೆ ವಿರೋಧ ಪಕ್ಷದವರು ಕಾದು ನೋಡಿ ಅವನಿಗೆ ಸಮಸ್ಯೆ ಸೃಷ್ಟಿಸುತ್ತಾರೆ. ಆತನಿಗೆ ಅರಿವಿಲ್ಲದೆಯೇ. ಆಯಾ ವ್ಯಕ್ತಿಯ ಲೆವೆಲ್‌ನ ಕಿರುಕುಳ ಬರುತ್ತದೆ. ಅವಮಾನಿಸಲಾಗುತ್ತದೆ. ಎಷ್ಟರ ಮಟ್ಟಿನದೆಂದರೆ ಸಾರ್ವಜನಿಕ ಸ್ಥಳದಲ್ಲಿ ಮೂತ್ರಕ್ಕೆ ನಿಂತಿದ್ದರೆ ಅದನ್ನು ವಿಡಿಯೋ ಮಾಡಿ ಸಾಮಾಜಿಕ ಮಾಧ್ಯಮಗಳಲ್ಲಿ ತೇಲಿಬಿಡಲಾಗುತ್ತದೆ. ಅಥವಾ ವ್ಯಕ್ತಿಗೆ ಎಲ್ಲಿ ಸಾಧ್ಯವೋ ಅಲ್ಲೆಲ್ಲ ಕಿರುಕುಳ ನೀಡಲಾಗುತ್ತದೆ.ಈ ಹಿನ್ನೆಲೆಯಲ್ಲಿ ರಾಜಕೀಯದಲ್ಲಿ ಕೈ ಹಾಕಿಕೊಳ್ಳಬಾರದು ಎಂಬ ವಿಷಯ ಎಲ್ಲರಿಗೂ ಅರ್ಥವಾದಂತಿದೆ. ಹಾಗಾಗಿ ರಾಜಕೀಯ, ಚುನಾವಣೆ ವಿಷಯ ಈಗ ಜನ ಸಾರ್ವಜನಿಕವಾಗಿ ಮಾತನಾಡುವುದು ಕಡಿಮೆ. ಅದಕ್ಕಾಗಿಯೂ ಗೌಜು ಗದ್ದಲ ಕಡಿಮೆ. ಮತ್ತು ಬಹಿರಂಗ ಪ್ರಚಾರ, ಮಾತು ಕಡಿಮೆ.

ಆಳವಾಗಿ ವಿಭಜನೆಗೊಂಡಿರುವ ಇಂತಹ ರಾಜಕೀಯದಿಂದಾಗಿಯೇ ಈ ಬಾರಿ ಜನ ತಿಂಗಳುಗಟ್ಟಲೆ ಮೊದಲೇ ಯಾರಿಗೆ ಮತಹಾಕುವುದು ಎನ್ನುವುದನ್ನು ನಿರ್ಧಾರ ಮಾಡಿದಂತಿತ್ತು. ಈ ಕಾರಣದಿಂದಾಗಿಯೂ ಸಾರ್ವಜನಿಕ ಪ್ರಚಾರ ಅಪ್ರಸ್ತುತವಾಗಿ ಹೋಯಿತು. ಕೆಲವು ಜಿಲ್ಲೆಗಳಲ್ಲಿಯಂತೂ 'ಅಂತರಂಗ' ಪ್ರಚಾರ ಕೂಡ ಕಡಿಮೆಯೇ ಇದ್ದಂತಿತ್ತು. ಏಕೆಂದರೆ ಹಣ ಹರಿಯುತ್ತಿದ್ದರೆ ಗೊತ್ತಾಗಿಬಿಡುತ್ತದೆ. ಆಗ ಚುನಾವಣೆಯ 'ಪರಿಮಳ' ಮೂಗಿಗೆ ಹೊಡೆಯುವಂತೆ ಹರಡಿರುತ್ತದೆ. ಮತ್ತೆ ರಸ್ತೆಗಳ ನಡುವೆ ಒಬ್ಬೊಬ್ಬರೇ ನಿಂತು ಜೋರಾಗಿ ಭಾಷಣ ಮಾಡುತ್ತಿರುತ್ತಾರೆ. ಆದರೆ ಈ ವರ್ಷ ಅಂಥವರು ವಿಶೇಷ ಕಾಣಲಿಲ್ಲ. ಕಾರ್ಯಕರ್ತರ ನಾಯಕರ, ಮಟ್ಟದಲ್ಲಿ ಹಣ ಹರಿದಿರಬಹುದು ಅಥವಾ ಇಲ್ಲದಿರಬಹುದು. ಹೇಳಲಾಗುವುದಿಲ್ಲ. ಆದರೆ ಸಾರ್ವಜನಿಕವಾಗಿ ಅಷ್ಟೊಂದು, ಹರಿಯಲಿಲ್ಲ ಎಂದೇ ಭಾವನೆ. ಅಥವಾ ತೆಗೆದುಕೊಂಡರೂ ಕೂಡ ಜನ ಮತ ಮಾತ್ರ ಯಾರಿಗೆ ಹಾಕಬೇಕಿತ್ತೋ ಅಲ್ಲಿಗೇ ಹಾಕಿದರು ಎಂದೇ ಭಾವನೆ. ಅಂದರೆ ಹಣ ಚುನಾವಣಾ ಫಲಿತಾಂಶವನ್ನು ತೀವ್ರವಾಗಿ ಬದಲಾಯಿಸಲಿಲ್ಲ. ಖರ್ಚು ಮಾಡಿದಂತೆ ಅನಿಸಿದವರು ಸೋತರು. ಮಾಡದಿದ್ದಂತೆ ಅನಿಸಿದವರು ಗೆದ್ದರು. ಅಥವಾ ಮಾಡಿದ ಖರ್ಚಿಗೂ, ಬಿದ್ದ ಮತಕ್ಕೂ ಸಂಬಂಧವೇ ಇರಲಿಲ್ಲ. ಹೇಳಬೇಕಾಗಿದ್ದೆಂದರೆ ಹಣ ಅಥವಾ ಬೇರೆ ಬೇರೆ ಸಂಪನ್ಮೂಲಗಳು ಕೂಡ ಪ್ರಸ್ತುತ ಚುನಾವಣೆಯಲ್ಲಿ ಅಪ್ರಸ್ತುತವಾಗಿಯೇ ಹೋದವು. ಖರ್ಚು ಮಾಡುವವರು ಮಾಡಿದರು. ಇಲ್ಲದವರು ಮಾಡಲಿಲ್ಲ. ಆದರೆ ಫಲಿತಾಂಶ ಸ್ಪಷ್ಟಪಡಿಸಿದ್ದೆಂದರೆ ಖರ್ಚು ಮಾಡುವುದಕ್ಕೂ/ಮಾಡದೆ ಇರುವುದಕ್ಕೂ ಗೆಲ್ಲುವುದಕ್ಕೂ ಸಂಬಂಧವಿಲ್ಲ. ಬಹುಶಃ ಈ ರೀತಿಯ ಮಹತ್ವದ ಬೆಳವಣಿಗೆ ನಡೆದಿದ್ದು ಈ ಚುನಾವಣೆಯಲ್ಲಿ. ಅಂದರೆ ಹಣ ಕೂಡ ಅಪ್ರಸ್ತುತವಾಗಿ ಹೋಯಿತು.

ಇಂತಹ ಹೊಸ ಬೆಳವಣಿಗೆಗೆ ಬಹುಶಃ ಒಂದು ಮುಖ್ಯ ಕಾರಣವಿದೆ. ಏನೆಂದರೆ ಈ ಸಲದ ಚುನಾವಣೆ ರಾಜಕೀಯ ತತ್ವ ಜ್ಞಾನಗಳ ನಡುವೆ ನಡೆದ ಹಣಾಹಣಿ: 'ಬಲಪಂಥ' ಮತ್ತು 'ಎಡಪಂಥಗಳ' ನಡುವೆ. ಹಾಗೆಯೇ 'ಜಾಗತೀಕರಣದ ರಾಜಕೀಯ' ಮತ್ತು ರಿಸರ್ವೇಶನಿಷ್ಟ್ ರಾಜಕೀಯಗಳ ನಡುವೆ. ಅಥವಾ ಆಧುನಿಕತೆ ಬಯಸುವ ಭಾರತದ 'ನವಮಧ್ಯಮ ವರ್ಗ' ಮತ್ತು 'ಸಾಮಾಜಿಕ ನ್ಯಾಯ'ದ ಪರವಾಗಿರುವ ವರ್ಗಗಳ ನಡುವೆ. ಇಂತಹ ತತ್ವಜ್ಞಾನಗಳನ್ನು ಎರಡು ರಾಷ್ಟ್ರೀಯ ರಾಜಕೀಯ ಪಕ್ಷಗಳು ಪ್ರತಿನಿಧಿಸಿ ಎದುರುಬದುರಾಗಿ ನಿಂತವ. ಇಂತಹ ಹಣಾಹಣಿಯಲ್ಲಿ ತಮ್ಮ ಬೆಂಬಲಿತ ವರ್ಗ ಸೋತರೆ ಏನಾಗುತ್ತದೆಂಬ ಕಲ್ಪನೆ ಮತ್ತು ಭಯ ಎರಡೂ ತತ್ವಜ್ಞಾನದ ಬೆಂಬಲಿಗರಿಗೆ ಇತ್ತು. ಹಾಗಾಗಿ ಬೆಂಬಲಿಗರು ಬೇರೆ ಯಾವ ಆಮಿಷಕ್ಕೂ ಒಳಗಾಗದೆ ನೇರವಾಗಿ ತಮ್ಮ ತಮ್ಮ ಪ್ರಾತಿನಿಧಿಕ ಪಕ್ಷಗಳಿಗೆ ಮತ ನೀಡಿಬಿಟ್ಟರು. ಅಂದರೆ ಈ ಚುನಾವಣೆ ಹೇಳಿದ ಮೂರನೆಯ ಪಾಠವೆಂದರೆ 'ತತ್ವಜ್ಞಾನ' ಆಧರಿತ ಚುನಾವಣೆಯಲ್ಲಿ ಆಮಿಷಗಳು ಕೆಲಸಮಾಡುವುದಿಲ್ಲ, ಮತ ಬೀಳುವುದು, ಬಿದ್ದಿದ್ದು ಅಭ್ಯರ್ಥಿಗಳಿಗಲ್ಲ, ತತ್ವಜ್ಞಾನಗಳಿಗೆ. ಹೀಗಾಗಿ ಕಾರ್ಲ್ ಮಾರ್ಕ್ಸ್ ಹೇಳಿದ ಮಾತು 'There is nothing more powerful than an idea whose time has come'ಸತ್ಯವೆಂದು ಸಾಬೀತಾಗಿ ಹೋಯಿತು.

ಚುನಾವಣೆಯ ಫಲಿತಾಂಶವೂ ಕೂಡ ಒಂದು ಮಹತ್ವದ ಪಾಠ ಹೇಳಿದೆ. ಏನೆಂದರೆ ದೇಶದಲ್ಲಿ 'ಎಡ' ಮತ್ತು 'ಬಲ' ವನ್ನು ಸಮರ್ಥಿಸುವ (ಎರಡು) ವರ್ಗಗಳು ಸಾಕಷ್ಟು ಬಲಿಷ್ಟವಾಗಿಯೇ ಇವೆ. ಅವುಗಳ ನಡುವೆ ತೀವ್ರ ಹಣಾಹಣಿ ಇದೆ. ಇದು ಬಹಳ ಆಳವಾದ ವಸ್ತುವನ್ನುಳ್ಳ ಯುದ್ಧ. ಮತ್ತು ತೀವ್ರ ಭಾವನಾತ್ಮಕ ಯುದ್ಧ ಕೂಡ ಹೌದು. ಈ ಎರಡು ಧ್ರುವಗಳು ಅಥವಾ ವಸ್ತುಗಳಿಗೆ ತಲಾ ಸುಮಾರು ಎರಡು ನೂರು ಸೀಟು ಗೆಲ್ಲುವ ಸಾಮರ್ಥ್ಯವಿದೆ. ಅದರ ಮುಂದಿನ ಸ್ಥಾನಗಳಿಗಾಗಿ ತೀವ್ರ ಹೋರಾಟ ಸ್ಪರ್ಧೆ ನಡೆಯುತ್ತದೆ.

ಅಚ್ಚುಕಟ್ಟು ಪ್ರದೇಶ
RNI : KARKAN/2016/67914
VISHVAVANI, Edited & Published by : VISHWESHWAR BHAT, On behalf of Vishwakshara Media Private Ltd., No.1687, Nisarga Serenity, Complex Road, Near Raghavendra Swamy Temple, BEML Layout, 5th Stage, Rajarajeshwarinagar, Bangalore.560098. PH: 6362393959/6362393942, Printed at M/s Digantha Mudhrana Ltd. NT Road, Shivamogga - 577 201
Editor-in Chief : Vishweshwar Bhat. ಪ್ರಧಾನ ಸಂಪಾದಕ: ವಿಶ್ವೇಶ್ವರ ಭಟ್
CopyRight: Vishwakshara Media Private Ltd. All rights reserved. Reproduction in any manner electronic or otherwise, in whole or in part, without prior written permission is prohibited.
ನಮ್ಮ ಆವೃತ್ತಿಗಳು: ಬೆಂಗಳೂರು, ಹುಬ್ಬಳ್ಳಿ ಮಂಗಳೂರು, ಬೆಳಗಾವಿ ಕಲಬುರಗಿ, ದಾವಣಗೆರೆ
Vol:9, Issue:183

ಸಮಾಚಾರ ಸಣ್ಣದಲ್ಲ

ರಾಜ್ಯಸಭೆ: ಸಚಿವ ನಡ್ಡಾ ಸಭಾ ನಾಯಕ

ದೆಹಲಿ: ರಾಜ್ಯಸಭೆ ಸಭಾನಾಯಕರನ್ನಾಗಿ ಬಿಜೆಪಿ ಹಿರಿಯ ಸಚಿವ ಜೆ.ಪಿ. ನಡ್ಡಾ ಅವರನ್ನು ಆಯ್ಕೆ ಮಾಡಲಾಗಿದೆ. ಈ ಮೊದಲು ಪಿಯೂಷ್ ಗೋಯಲ್ 2021ರ ಜು.14ರಿಂದ ರಾಜ್ಯಸಭೆ ಸಭಾನಾಯಕರಾಗಿದ್ದರು. ಫೆಬ್ರವರಿಯಲ್ಲಿ ಜೆ.ಪಿ. ನಡ್ಡಾ ಸೇರಿ 41 ಮಂದಿ ಮೇಲ್ಮನೆಗೆ ಅವಿರೋಧವಾಗಿ ಆಯ್ಕೆಯಾಗಿದ್ದರು. ಅಶ್ವಿನಿ ವೈಷ್ಣವ್, ಎಲ್. ಮುರುಗನ್ ಹಾಗೂ ಪಕ್ಷದ ವಕ್ತಾರ ಸುಧಾಂಶು ತ್ರಿವೇದಿ ಎರಡನೇ ಅವಧಿಗೆ ಮರು ಆಯ್ಕೆಗೊಂಡರು. ಎಐಸಿಸಿ ಅಧ್ಯಕ್ಷ ಮಲ್ಲಿಕಾರ್ಜುನ ಖರ್ಗೆ ರಾಜ್ಯಸಭೆ ಪ್ರತಿಪಕ್ಷ ನಾಯಕರಾಗಿದ್ದಾರೆ. ಜೆ.ಪಿ ನಡ್ಡಾ ಬಿಜೆಪಿ ರಾಷ್ಟ್ರಾಧ್ಯಕ್ಷ ಹುದ್ದೆಯಲ್ಲಿಯು ಕಾರ್ಯನಿರ್ವಹಿಸುತ್ತಿದ್ದು ಅವಧಿ ಜೂ.30ಕ್ಕೆ ಮುಕ್ತಾಯಗೊಳ್ಳಲಿದೆ. ನಡ್ಡಾ ಸ್ಥಾನಕ್ಕೆ ಸೂಕ್ತ ವ್ಯಕ್ತಿಯ ಹುಡುಕಾಟ ಆರಂಭವಾಗಿದ್ದು ಸದ್ಯದಲ್ಲೇ ಬಿಜೆಪಿ ಗೆ ನೂತನ ಅಧ್ಯಕ್ಷರ ಆಯ್ಕೆ ಆಗಲಿದೆ.

ಕೇಜ್ರಿ ಅರ್ಜಿ ಸುಪ್ರೀಂ ವಿಚಾರಣೆ ಬುಧವಾರಕ್ಕೆ

ದೆಹಲಿ: ದೆಹಲಿ ಅಬಕಾರಿ ನೀತಿ ಪ್ರಕರಣದ ಅಕ್ರಮ ಹಣ ವರ್ಗಾವಣೆ ಪ್ರಕರಣದಲ್ಲಿ ತಮಗೆ ವಿಚಾರಣಾ ನ್ಯಾಯಾಲಯ ನೀಡಿದ್ದ ಜಾಮೀನಿಗೆ ದೆಹಲಿ ಹೈಕೋರ್ಟ್ ತಡೆಯಾಜ್ಞೆ ನೀಡಿರುವುದನ್ನು ಪ್ರಶ್ನಿಸಿ ಮುಖ್ಯಮಂತ್ರಿ ಅರವಿಂದ್ ಕೇಜ್ರಿವಾಲ್ ಸಲ್ಲಿಸಿದ್ದ ಅರ್ಜಿ ವಿಚಾರಣೆಯನ್ನು ಸುಪ್ರೀಂ ಕೋರ್ಟ್ ರಜಾಕಾಲದ ಪೀಠ ಜೂ.26ಕ್ಕೆ ಮುಂದೂಡಿದೆ. ನ್ಯಾಯಮೂರ್ತಿ ಮನೋಜ್ ಮಿಶ್ರಾ ಮತ್ತು ನ್ಯಾ. ಎಸ್.ವಿ.ಎನ್. ಭಟ್ಟಿ ಅವರ ದ್ವಿಸದಸ್ಯ ಪೀಠ, ಕೇಜ್ರಿವಾಲ್ ಮನವಿಗೆ ತಕ್ಷಣ ಆದೇಶ ನೀಡಲು ನಿರಾಕರಿಸಿದೆ. ದೆಹಲಿ ಹೈಕೋರ್ಟ್ ಆದೇಶದ ದಾಖಲೆಗಳು ಬಂದ ಮೇಲೆ ಮುಂದಿನ ವಾರ ವಿಚಾರಣೆ ನಡೆಸಬಹುದು ಎಂದು ಪೀಠ ಹೇಳಿತು.

ದೇವರಂಥ ಮತದಾರರ ನಿರೀಕ್ಷೆಗೆ ತಕ್ಕಂತೆ ಕೆಲಸ

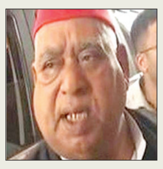

ದೆಹಲಿ: ದೇವರಂತಹ ಅಯೋಧ್ಯೆಯ ಮತದಾರರ ನಿರೀಕ್ಷೆಗಳಿಗೆ ತಕ್ಕಂತೆ ಕೆಲಸ ಮಾಡುವೆ ಎಂದು ಫೈಜಾಬಾದ್ ಲೋಕಸಭಾ ಕ್ಷೇತ್ರದ ನೂತನ ಸಂಸದ, ಸಮಾಜವಾದಿ ಪಕ್ಷದ ನಾಯಕ ಅವಧೇಶ್ ಪ್ರಸಾದ್ ಸೋಮವಾರ ಹೇಳಿದ್ದಾರೆ. 18ನೇ ಲೋಕಸಭೆ ಅಧಿವೇಶನದ ಮೊದಲ ದಿನ ಸುದ್ದಿಗಾರರ ಜತೆ ಮಾತನಾಡಿದ ಅವಧೇಶ್, ದೇವರಂತಹ ಮತದಾರರ ನಿರೀಕ್ಷೆಗೆ ತಕ್ಕಂತೆ ಕೆಲಸ ಮಾಡುತ್ತೇನೆ ಎಂದರು. ಶ್ರೀ ರಾಮ ಮಂದಿರ ನಿರ್ಮಾಣವಾದ ಅಯೋಧ್ಯೆಯಲ್ಲಿಯೇ ಬಿಜೆಪಿ ಸಂಸದ ಲಲ್ಲು ಸಿಂಗ್ ಅವರನ್ನು ಸೋಲಿಸಿ ಅವಧೇಶ್ ಭಾರೀ ಸುದ್ದಿಯಾಗಿದ್ದಾರೆ. ಅಯೋಧ್ಯೆಯಲ್ಲಿ ಬಿಜೆಪಿ ನಿರೀಕ್ಷೆ ಮಾಡದ ರೀತಿಯಲ್ಲಿ ಭಾರೀ ಆಘಾತ ನೀಡಿದ್ದಾರೆ.

ಸಂಸತ್‌ಗೆ ಮರಳಿದ ಯೋಧರು: ಮಹುವಾ

ದೆಹಲಿ: 18ನೇ ಲೋಕಸಭೆಯ ಮೊದಲ ವಿಶೇಷ ಅಧಿವೇಶನ ಸೋಮವಾರ ಆರಂಭವಾಗಿದೆ. ತೃಣಮೂಲ ಕಾಂಗ್ರೆಸ್ (ಟಿಎಂಸಿ) ಪಕ್ಷದ ಸಂಸದೆ ಮಹುವಾ ಮೊಯಿತ್ರಾ ಇಂಡಿ ಒಕ್ಕೂಟದ ಮಹಿಳಾ ಸಂಸದರ ಫೋಟೊ ಹಂಚಿಕೊಂಡು 'ಸಂಸತ್‌ಗೆ ಮರಳಿದ ಯೋಧರು' ಎಂದು ಬರೆದಿದ್ದಾರೆ. 2019 ಮತ್ತು 2024ರ ಫೋಟೊ ಹಂಚಿಕೊಂಡಿರುವ ಮಹುವಾ, ನಾವೆಲ್ಲ ಸಂಸತ್‌ಗೆ ವಾಪಸ್ಸಾಗಿದ್ದು ಈ ಬಾರಿ ಡಿಂಪಲ್ ಯಾದವ್ ಹೆಚ್ಚುವರಿಯಾಗಿ ಸೇರಿಕೊಂಡಿದ್ದಾರೆ ಎಂದು ಗಮನ ಸೆಳೆದಿದ್ದಾರೆ. ಫೋಟೊದಲ್ಲಿ ಟಿಎಂಸಿಯ ಮಹುವಾ ಮೊಯಿತ್ರಾ, ಸಮಾಜವಾದಿ ಪಕ್ಷದ ಡಿಂಪಲ್ ಯಾದವ್, ಎನ್‌ಸಿಪಿ(ಎಸ್‌ಪಿ) ಸಂಸದೆ ಸುಪ್ರಿಯಾ ಸುಳೆ, ಡಿಎಂಕೆಯ ಕನಿಮೊಳಿ, ಡಾ. ತಮಿಳಚ್ಚಿ ತಂಗಪಂಡಿಯನ್ ಮತ್ತು ಕಾಂಗ್ರೆಸ್‌ನ ಜ್ಯೋತಿಮಣಿ ಅವರನ್ನು ಕಾಣಬಹುದಾಗಿದೆ. 2019ಕ್ಕೆ ಹೋಲಿಸಿದರೆ ಈ ಬಾರಿ ಮಹಿಳಾ ಸಂಸದರ ಆಯ್ಕೆಯಲ್ಲಿ ಕೊಂಚ ಇಳಿಕೆಯಾಗಿದೆ. ಕಳೆದ ಬಾರಿ 78 ಮಹಿಳಾ ಸಂಸದರಿದ್ದರೆ ಈ ಬಾರಿ 74 ಸಂಸದೆಯರು ಆಯ್ಕೆ ಆಗಿದ್ದಾರೆ. ಪಶ್ಚಿಮ ಬಂಗಾಳದಲ್ಲಿ ಅತಿಹೆಚ್ಚು ಅಂದರೆ 11 ಮಹಿಳಾ ಸಂಸದರು ಆಯ್ಕೆಯಾಗಿದ್ದಾರೆ. 2023ರಲ್ಲಿ ಪ್ರಶ್ನೆಗಾಗಿ ಹಣ ಪಡೆದ ಆರೋಪದ ಮೇಲೆ ಟಿಎಂಸಿ ಸಂಸದೆ ಮಹುವಾ ಮೊಯಿತ್ರಾ ಅವರನ್ನು ಲೋಕಸಭೆ ಸದಸ್ಯ ಸ್ಥಾನದಿಂದ ಉಚ್ಚಾಟಿಸಲಾಗಿತ್ತು.

{ **ಮಹುವಾ ಮೊಯಿತ್ರಾ** } ಟಿಎಂಸಿ ಸಂಸದೆ

ಈ ಬಾರಿಯ ಚುನಾವಣೆಯಲ್ಲಿ ಬಿಜೆಪಿಗೆ ಬಹುಮತ ಕೊರತೆಯಾಗಿದೆ. ಬಿಜೆಪಿ ಸಂವಿಧಾನಕ್ಕೆ ವಿರುದ್ಧ ಎಂಬುದನ್ನು ಜನರು ಅರಿತಿದ್ದಾರೆ. 303 ಸ್ಥಾನದಿಂದ ಬಿಜೆಪಿ 240ಕ್ಕೆ ಕುಸಿದಿದೆ. ಒಂದೆಡೆ ಬಿಜೆಪಿ, ಇನ್ನೊಂದೆಡೆ ಸಂವಿಧಾನ ಇದೆ ಎಂಬುದನ್ನು ಜನ ಅರ್ಥ ಮಾಡಿಕೊಂಡಿದ್ದಾರೆ. ಜನ ಸಂವಿಧಾನ ಆಯ್ಕೆ ಮಾಡಿದ್ದಾರೆ. ಬಿಜೆಪಿ 10 ವರ್ಷಗಳಿಂದ ಅಘೋಷಿತ ತುರ್ತು ಪರಿಸ್ಥಿತಿ ನಡೆಸುತ್ತಿದೆ. ಜನ ಅದನ್ನು ಒಪ್ಪಿಲ್ಲ.

ಮೊದಲ ದಿನವೇ ಪ್ರತಿಭಟನೆ

ಸಂವಿಧಾನ ಪ್ರತಿ ಹಿಡಿದ ಪ್ರತಿಪಕ್ಷ ನಾಯಕರು | ನೀಟ್, ನೆಟ್ ಪರೀಕ್ಷಾ ವೈಫಲ್ಯಕ್ಕೆ ಖಂಡನೆ | 10 ವಿವಾದ ಉಲ್ಲೇಖಿಸಿ ಇಂಡಿ ಒಕ್ಕೂಟ ಧರಣಿ

ದೆಹಲಿ: 18ನೇ ಲೋಕಸಭೆಯ ವಿಶೇಷ ಅಧಿವೇಶನ ನೂತನ ಸಂಸತ್ ಕಟ್ಟಡದಲ್ಲಿ ಸೋಮವಾರ ಆರಂಭವಾಗಿದ್ದು, ಮೊದಲ ದಿನವೇ ಪ್ರತಿಪಕ್ಷಗಳು ಸಂವಿಧಾನ ಪ್ರತಿ ಹಿಡಿದು ಭಾರೀ ಪ್ರತಿಭಟನೆ ನಡೆಸಿದವು.

ಸಮಾನ ಮನಸ್ಕ 26 ಪಕ್ಷಗಳ ಒಕ್ಕೂಟವಾದ ಇಂಡಿಯದ ನಾಯಕರೆಲ್ಲರೂ ಸಂವಿಧಾನ ಪ್ರತಿ ಹಿಡಿದು ಸಂಸತ್ ಪ್ರವೇಶ ಮಾಡಿ ಪ್ರತಿಭಟನೆ ವ್ಯಕ್ತಪಡಿಸಿದರು.

ಸಂವಿಧಾನದ ಮೇಲಿನ ದಾಳಿ ಹಾಗೂ ನೀಟ್, ನೆಟ್ ಪರೀಕ್ಷೆ ವೈಫಲ್ಯ ಸೇರಿ 10 ವಿವಾದಗಳನ್ನು ಉಲ್ಲೇಖಿಸಿ ಬಿಜೆಪಿ ನೇತೃತ್ವದ ಎನ್ ಡಿಎ ಸರಕಾರದ ವಿರುದ್ಧ ಸಂಸತ್ ಭವನದ ಆವರಣದಲ್ಲಿ ಪ್ರತಿಭಟನೆ ನಡೆಸಿದರು.

ಎಐಸಿಸಿ ಅಧ್ಯಕ್ಷ ಮಲ್ಲಿಕಾರ್ಜುನ ಖರ್ಗೆ, ರಾಹುಲ್ ಗಾಂಧಿ, ಸೋನಿಯಾ ಗಾಂಧಿ, ಟಿಎಂಸಿ ನಾಯಕ ಸುದೀಪ್ ಬಂದೋಪಾಧ್ಯಾಯ, ಡಿಎಂಕೆ ನಾಯಕ ಟಿ.ಆರ್.ಬಾಲು, ಈ ಹಿಂದೆ ಮಹಾತ್ಮಾ ಗಾಂಧಿ ಪ್ರತಿಮೆ ಇದ್ದ ಸ್ಥಳದಲ್ಲಿ ನಿಂತು 'ಪ್ರಜಾಪ್ರಭುತ್ವ ಅಮರವಾಗಲಿ', ನಾವು ಸಂವಿಧಾನವನ್ನು ರಕ್ಷಿಸುತ್ತೇವೆ, 'ಪ್ರಜಾಪ್ರಭುತ್ವ ರಕ್ಷಿಸಿ' ಎಂದು ಘೋಷಣೆ ಕೂಗಿದರು.

'ಸಂವಿಧಾನದ ಮೇಲಿನ ದಾಳಿ ಸಹಿಸಲ್ಲ , ನಮ್ಮ ಸಂದೇಶ ಜನರಿಗೆ ತಲುಪುತ್ತಿದೆ. ಯಾವ ಶಕ್ತಿಯೂ ಸಂವಿಧಾನವನ್ನು ಮುಟ್ಟಲು ಸಾಧ್ಯವಿಲ್ಲ' ಎಂದು ರಾಹುಲ್ ಗಾಂಧಿ ಹೇಳಿದ್ದಾರೆ.

ಸೋಮವಾರ ಒಟ್ಟೂ 280 ಸಂಸದರು ಪ್ರಮಾಣವಚನ ಸ್ವೀಕರಿಸಿದ್ದು, ಜೂನ್ 25ರಂದು 264 ಮಂದಿ ಪ್ರಮಾಣವಚನ ಸ್ವೀಕರಿಸಲಿದ್ದಾರೆ

ಭರ್ತೃಹರಿ ನೇಮಕಕ್ಕೆ ವಿರೋಧ

ಹಂಗಾಮಿ ಸ್ಪೀಕರ್ ಆಗಿ ಭರ್ತೃಹರಿ ಮಹತಾಬ್ ಅವರ ನೇಮಕವನ್ನು ಇಂಡಿ ಒಕ್ಕೂಟ ವಿರೋಧಿಸಿದ್ದು ಅಧಿವೇಶನದ ಮೊದಲ ದಿನ ಪ್ರತಿಭಟನೆ ಕೂಡ ನಡೆಸಿದೆ. ಬಿಜೆಪಿ ಸರಕಾರ ಅಹಂಕಾರವನ್ನು ಬಿಟ್ಟಿಲ್ಲ. ದೇಶದ ಪ್ರಮುಖ ವಿಚಾರವನ್ನು ನಿರ್ಲಕ್ಷಿಸುತ್ತಿದೆ. ಕೆ.ಸುರೇಶ್ ಅವರನ್ನು ಹಂಗಾಮಿ ಸ್ಪೀಕರ್ ಆಗಿ ನೇಮಕ ಮಾಡದೇ ದಲಿತ ಸಮುದಾಯವನ್ನು ಕಡೆಗಣಿಸಿದೆ ಎಂದು ಕಾಂಗ್ರೆಸ್ ಸಂಸದ ಗೌರವ್ ಗೊಗೊಯ್ ಆರೋಪಿಸಿದ್ದಾರೆ. ಹಂಗಾಮಿ ಸ್ಪೀಕರ್ ಆಯ್ಕೆ ವಿಧಾನ ಸಂವಿಧಾನಕ್ಕೆ ವಿರೋಧವಾಗಿದೆ ಎಂದು ವಿಪಕ್ಷ ನಾಯಕರು ಕಿಡಿಕಾರಿದ್ದಾರೆ.

ಮಾತೃಭಾಷೆ ಸಂಭ್ರಮ

ನೂತನ ಸಂಸತ್ ಭವನದಲ್ಲಿ 18ನೇ ಲೋಕಸಭೆಯ ಸಂಸದರು, ಸಚಿವರು ಪ್ರಮಾಣ ವಚನ ಸ್ವೀಕರಿಸಿದ್ದು ಬಹುತೇಕ ಎಲ್ಲರೂ ತಮ್ಮ ಮಾತೃ ಭಾಷೆಯಲ್ಲಿ ಪ್ರಮಾಣ ವಚನ ಸ್ವೀಕರಿಸಿ ಗಮನ ಸೆಳೆದಿದ್ದಾರೆ. ಈ ಹಿನ್ನೆಲೆ ಹಿಂದಿ, ಕನ್ನಡ, ಸಂಸ್ಕೃತ, ಒಡಿಯಾ, ಡೋಗ್ರಿ, ಅಸ್ಸಾಮಿ, ಬೆಂಗಾಲಿ ಭಾಷೆಗಳು ಲೋಕಸಭೆಯಲ್ಲಿ ಕೇಳಿಬಂದಿವೆ.

ಪ್ರಧಾನಿ ಮೋದಿ, ಅಮಿತ್ ಶಾ, ರಾಜನಾಥ ಸಿಂಗ್, ನಿತಿನ್ ಗಡ್ಕರಿ, ಅನ್ನಪೂರ್ಣ ದೇವಿ, ಜ್ಯೋತಿರಾಧಿತ್ಯ ಸಿಂಧ್ಯ , ಎಮ್ ಎಲ್ ಖಟ್ಟರ್ ಸೇರಿ ಹಲವರು ಹಿಂದಿಯಲ್ಲಿ ಪ್ರಮಾಣವಚನ ಸ್ವೀಕರಿಸಿದ್ದಾರೆ. ಕೇರಳದ ಸುರೇಶ್ ಗೋಪಿ, ಶ್ರೀಕೃಷ್ಣ, ಗುರುವಾಯುರಪ್ಪ ದೇವರ ಉಲ್ಲೇಖದೊಂದಿಗೆ ಮಲೆಯಾಳಂ ಭಾಷೆಯಲ್ಲಿ, ಗೋವಾದ ಶ್ರೀಪಾದ ಯೆಸ್ಸೊ ನಾಯ್ಕ್, ವಿಶ್ವೇಶ್ವರ ಹೆಗಡೆ ಕಾಗೇರಿ ಸಂಸ್ಕೃತದಲ್ಲಿ, ಸುಕಾಂತ ಮಜುಮ್‌ದಾರ್ ಬೆಂಗಾಲಿ ಭಾಷೆಯಲ್ಲಿ ಹಾಗೂ ಮುರಳೀಧರ ಮೊಹೊಲ್ ಮರಾಠಿಯಲ್ಲಿ ಪ್ರಮಾಣ ವಚನ ಸ್ವೀಕರಿಸಿದ್ದಾರೆ. ಕರ್ನಾಟಕದ ಎಚ್.ಡಿ. ಕುಮಾರಸ್ವಾಮಿ ಮತ್ತು ಪ್ರಹ್ಲಾದ ಜೋಶಿ ಕನ್ನಡ ಭಾಷೆಯಲ್ಲಿ , ಜಿತೇಂದ್ರ ಸಿಂಗ್ ಡೋಗ್ರಿ ಭಾಷೆಯಲ್ಲಿ, ಸರ್ಬಾನಂದ ಸೊನೊವಾಲ್ ಅಸ್ಸಾಮೀ ಭಾಷೆಯಲ್ಲಿ ಪ್ರಮಾಣವಚನ ಸ್ವೀಕರಿಸಿದ್ದಾರೆ. ಜಿ.ಕಿಶನ್ ರೆಡ್ಡಿ ಮತ್ತು ರಾಮಮಮೋಹನ್ ನಾಯ್ಡು ತೆಲುಗು ಭಾಷೆಯಲ್ಲಿ ಪ್ರಮಾಣ ವಚನ ಸ್ವೀಕರಿಸಿದ್ದಾರೆ.

ಹಂಗಾಮಿ ಸ್ಪೀಕರ್ ಆಗಿ ಭರ್ತೃಹರಿ ಅಧಿಕಾರ ಸ್ವೀಕಾರ

18ನೇ ಲೋಕಸಭೆಯ ಹಂಗಾಮಿ ಸ್ಪೀಕರ್ ಆಗಿ ಭರ್ತೃಹರಿ ಮಹತಾಬ್ ಪ್ರಮಾಣ ವಚನ ಸ್ವೀಕರಿಸಿ ಬಳಿಕ ನೂತನ ಸಂಸದರಿಗೆ ಪ್ರತಿಜ್ಞಾವಿಧಿ ಬೋಧಿಸಿದರು. ಭರ್ತೃಹರಿ ಆಯ್ಕೆಗೆ ವಿಪಕ್ಷಗಳು ವಿರೋಧ ವ್ಯಕ್ತಪಡಿಸಿದ್ದು ಬಿಜೆಪಿ ಸರಕಾರ ಕೆ. ಸುರೇಶ್ ಆಯ್ಕೆ ಮಾಡದೇ ದಲಿತ ಸಮುದಾಯವನ್ನು ಕಡೆಗಣಿಸಿದೆ ಎಂದು ಆರೋಪಿಸಿದ್ದಾರೆ.

ಸಂವಿಧಾನ ಪ್ರತಿ ಪ್ರದರ್ಶನ

ಸಂವಿಧಾನ ರಕ್ಷಣೆ ವಿಚಾರವಾಗಿ ಪ್ರತಿಪಕ್ಷಗಳು ಗಮನಸೆಳೆಯುವ ಪ್ರಯತ್ನ ಮಾಡಿದ್ದು ಪ್ರಧಾನಿ ಮೋದಿ ಲೋಕಸಭೆ ಸದಸ್ಯರಾಗಿ ಪ್ರಮಾಣ ವಚನ ಸ್ವೀಕರಿಸುವ ಸಂದರ್ಭದಲ್ಲಿ ರಾಹುಲ್ ಗಾಂಧಿ ಸಂವಿಧಾನ ಪ್ರತಿಯನ್ನು ಎತ್ತಿ ಹಿಡಿದಿದ್ದಾರೆ. ಇನ್ನೊಂದೆಡೆ ಮೋದಿ.. ಮೋದಿ.. ಎಂಬ ಉದ್ಘೋಷಗಳು ಲೋಕಸಭೆಯನ್ನು ತುಂಬಿತ್ತು. ಜೂ. 27ರಂದು ಜಂಟಿ ಅಧಿವೇಶನ ಉದ್ದೇಶಿಸಿ ರಾಷ್ಟ್ರಪತಿ ದ್ರೌಪದಿ ಮುರ್ಮು ಭಾಷಣ ಮಾಡಲಿದ್ದಾರೆ. ಜು.2 ಅಥವಾ 3 ರಂದು ಕಲಾಪದ ಚರ್ಚೆಗೆ ಪ್ರಧಾನಿ ಪ್ರತಿಕ್ರಿಯೆ ನೀಡುವ ಸಾಧ್ಯತೆ ಇದೆ.

ಬಿಜೆಪಿ ಅಧ್ಯಕ್ಷ ಹುದ್ದೆ

ತಾವ್ಡೆ, ಬನ್ಸಾಲ್ ಪ್ರಧಾನಿ ಆಯ್ಕೆ

ರಾಜನಾಥ್, ಶಿವರಾಜ್ ಸಿಂಗ್ ರತ್ತ ಆರೆಸೆಸ್ ಒಲವು
ಹಾಲಿ ಅಧ್ಯಕ್ಷ ಜೆಪಿ ನಡ್ಡಾ ಅವಧಿ ಜೂ.30ಕ್ಕೆ ಕೊನೆ

ದೆಹಲಿ: ಬಿಜೆಪಿ ಅಧ್ಯಕ್ಷ ಜೆ.ಪಿ.ನಡ್ಡಾ ಅವರ ಅಧಿಕಾರದ ಅವಧಿ ಜೂ.30ಕ್ಕೆ ಕೊನೆಗೊಳ್ಳುತ್ತಿದೆ. ವಿಶ್ವದಲ್ಲೇ ದೊಡ್ಡ ರಾಜಕೀಯ ಪಕ್ಷವಾಗಿರುವ ಬಿಜೆಪಿಯ ನೇತೃತ್ವ ಯಾರು ವಹಿಸಲಿದ್ದಾರೆ ಎಂಬುದೇ ಸದ್ಯದ ಪ್ರಶ್ನೆ.

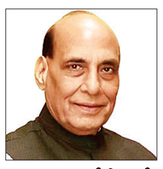

ರಾಜನಾಥ್ ಸಿಂಗ್

ಶಿವರಾಜ್ ಸಿಂಗ್

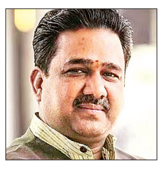

ಸುನೀಲ ಬನ್ಸಲ್

ವಿನೋದ್ ತಾವ್ಡೆ

ಸಂಘಟನಾ ಶಕ್ತಿ ಇರುವ, ಎಲ್ಲರಿಗೂ ಒಪ್ಪಿಗೆಯಾಗುವ, ಸೂಕ್ತ ಮತ್ತು ಸಮರ್ಥ ಅಭ್ಯರ್ಥಿಯನ್ನು ಹುಡುಕಲು ಪಕ್ಷದ ನಾಯಕತ್ವ ಸದ್ಯ ಆರೆಸೆಸ್ ಜತೆ ಚರ್ಚೆ ನಡೆಸಿದೆ.

ಕೇಂದ್ರ ಸಚಿವರಾದ ರಾಜನಾಥ್ ಸಿಂಗ್ ಮತ್ತು ಶಿವರಾಜ್ ಸಿಂಗ್ ಚೌಹಾಣರತ್ತ ಆರೆಸೆಸ್ ಒಲವು ಹೊಂದಿದೆ ಎಂದು ಮೂಲಗಳು ತಿಳಿಸಿವೆ. ಈ ಇಬ್ಬರಲ್ಲಿ ಒಬ್ಬರು ಸಚಿವ ಸ್ಥಾನಕ್ಕೆ ರಾಜೀನಾಮೆ ನೀಡಿ ಪಕ್ಷದ ಜವಾಬ್ದಾರಿ ವಹಿಸಿಕೊಳ್ಳಬೇಕು ಎಂಬುದು ಸಂಘ ಪರಿವಾರದ ಆಶಯ ಎಂದು ಹೇಳಲಾಗುತ್ತಿದೆ.

ಪ್ರಧಾನಿ ನರೇಂದ್ರ ಮೋದಿ ಮತ್ತು ಪಕ್ಷದ ಮಾಜಿ ಅಧ್ಯಕ್ಷರು ಆದ ಕೇಂದ್ರ ಗೃಹ ಸಚಿವ ಅಮಿತ್ ಶಾ ಅವರು ಈ ಇಬ್ಬರೂ ಸಚಿವರನ್ನು ಸಂಪುಟದಿಂದ ಬಿಟ್ಟುಕೊಡಲು ಒಪ್ಪುತ್ತಿಲ್ಲ.

ಪಕ್ಷದಲ್ಲಿ ಹಾಲಿ ಪದಾಧಿಕಾರಿಗಳಲ್ಲಿಯೇ ಉತ್ತಮ ಸಾಮರ್ಥ್ಯದ ಒಬ್ಬರನ್ನು ಪಕ್ಷದ ಅಧ್ಯಕ್ಷ ಹುದ್ದೆಗೆ ಕೂರಿಸಲು ಪ್ರಧಾನಿ ಮತ್ತು ಗೃಹ ಸಚಿವರು ಬಯಸುತ್ತಿದ್ದಾರೆ. ಪಕ್ಷದ ರಾಷ್ಟ್ರೀಯ ಪ್ರಧಾನ ಕಾರ್ಯದರ್ಶಿಗಳಾಗಿರುವ ವಿನೋದ್ ತಾವ್ಡೆ ಮತ್ತು ಸುನಿಲ್ ಬನ್ಸಾಲ್ ಅವರ ಹೆಸರು ಸದ್ಯ ಕೇಳಿಬರುತ್ತಿದೆ. ಈ ಇಬ್ಬರೂ ನಾಯಕರು ಉನ್ನತ ಶ್ರೇಣಿಯಲ್ಲಿ ಪಕ್ಷದ ಸಂಘಟನಾ ಕಾರ್ಯಗಳಲ್ಲಿ ತಮ್ಮ ಸಾಮರ್ಥ್ಯ ಸಾಬೀತುಪಡಿಸಿದ್ದಾರೆ. ಹಾಗಾಗಿ ಇವರಿಬ್ಬರಲ್ಲಿ ಒಬ್ಬರನ್ನು ಪಕ್ಷದ ಅಧ್ಯಕ್ಷ ಹುದ್ದೆಗೆ ನೇಮಿಸುವ ಆಸಕ್ತಿ ಮೋದಿ ಮತ್ತು ಅಮಿತ್ ಶಾ ಅವರದ್ದಾಗಿದೆ.

ಈ ಮಹತ್ವದ ನೇಮಕ ಪ್ರಕ್ರಿಯೆಯಲ್ಲಿ ಬಿಜೆಪಿ ನಾಯಕತ್ವದ ಮೇಲೆ ಆರೆಸೆಸ್ ಒತ್ತಡ ಹೇರುತ್ತಿದೆ. ಪಕ್ಷದ ಮೇಲಿನ ನಿಯಂತ್ರಣ ಬಿಟ್ಟುಕೊಡಲು ಪ್ರಧಾನಿ ಮೋದಿ ಸಿದ್ಧರಿಲ್ಲ ಎನ್ನಲಾಗುತ್ತಿದೆ. ಹಾಗಾಗಿ ತಾವ್ಡೆ ಅಥವಾ ಬನ್ಸಾಲ್ ಅವರನ್ನು ಕಾರ್ಯಕಾರಿ ಅಧ್ಯಕ್ಷರನ್ನಾಗಿ ನೇಮಿಸುವ ಸಾಧ್ಯತೆಯಿದೆ ಎಂದು ಮೂಲಗಳು ತಿಳಿಸಿವೆ. ಆರೆಸೆಸ್‌ನೊಂದಿಗೆ ಸಂಘರ್ಷಕ್ಕಿಳಿಯುವುದನ್ನು ತಪ್ಪಿಸಲು ಪಕ್ಷವು ಜೆ.ಪಿ.ನಡ್ಡಾ ಅವರ ಅವಧಿಯನ್ನು ಕೆಲಕಾಲದವರೆಗೆ ಮುಂದುವರಿಸುವ ಸಾಧ್ಯತೆಯೂ ಇದೆ ಎನ್ನಲಾಗುತ್ತಿದೆ.

'ಜನಹಿತಕ್ಕಿಂತ ಮೋದಿ ಸರಕಾರ ಉಳಿಸುವಲ್ಲಿ ಬಿಜಿ'

ನೂತನ ಸರಕಾರ ರಚಿಸಿದ 15 ದಿನಗಳಲ್ಲಿ 10 ಅವಾಂತರ ಪಟ್ಟಿ ಮಾಡಿದ ರಾಹುಲ್ ಗಾಂಧಿ

ದೆಹಲಿ: ಎನ್‌ಡಿಎ ಸರಕಾರ ಅಧಿಕಾರಕ್ಕೆ ಬಂದ ಎರಡು ವಾರಗಳಲ್ಲಿ ಆಗಿರುವ 10 ಅವಾಂತರಗಳನ್ನು ಪಟ್ಟಿ ಮಾಡಿರುವ ರಾಹುಲ್ ಗಾಂಧಿ, ಪ್ರಧಾನಿ ನರೇಂದ್ರ ಮೋದಿ 3.0 ಸರಕಾರವನ್ನು ಟೀಕಿಸಿದ್ದಾರೆ.

ನೀಟ್ ಅಕ್ರಮ, ನೆಟ್- ಯುಜಿಸಿ ಪ್ರಶ್ನೆ ಪತ್ರಿಕೆ ಸೋರಿಕೆ, ರೈಲು ಅಪಘಾತ ಸೇರಿ ಹಲವು ವಿಚಾರಗಳನ್ನು ಪ್ರಸ್ತಾಪಿಸಿದ ರಾಹುಲ್, ಮೋದಿ ತಮ್ಮ ಸರಕಾರವನ್ನು ಉಳಿಸಿಕೊಳ್ಳುವುದರಲ್ಲಿ ಬಿಜಿಯಾಗಿದ್ದಾರೆ ಎಂದು ಅಣಕಿಸಿದ್ದಾರೆ. ನೂತನ ಸರಕಾರ ರಚಿಸಿದ 15 ದಿನಗಳಲ್ಲಿ 10 ಅವಾಂತರ ಆಗಿವೆ ಎಂದು ರಾಹುಲ್ ಎಕ್ಸ್ ಸಂದೇಶ ಮೂಲಕ ಕೇಂದ್ರ ಸರಕಾರ ವಿರುದ್ಧ ಆಕ್ರೋಶ ವ್ಯಕ್ತಪಡಿಸಿದ್ದಾರೆ.

ಇದೆಲ್ಲದರಿಂದ ಮೋದಿ ಸರಕಾರ ಮಾನಸಿಕವಾಗಿ ಕುಗ್ಗಿದೆ. ಇಂಡಿ ಒಕ್ಕೂಟ ಪ್ರಬಲ ಪ್ರತಿಪಕ್ಷವಾಗಿದೆ. ಉತ್ತರದಾಯಿತ್ವ ಇಲ್ಲದೆ ಪ್ರಧಾನಿಯನ್ನು ತಪ್ಪಿಸಿಕೊಳ್ಳಲು ಬಿಡುವುದಿಲ್ಲ ಎಂದು ರಾಹುಲ್ ಹೇಳಿದ್ದಾರೆ.

ಅವಾಂತರಗಳ ಪಟ್ಟಿ

- ರೈಲು ಅಪಘಾತ
- ಕಾಶ್ಮೀರ ಉಗ್ರರ ದಾಳಿ
- ರೈಲುಗಳಲ್ಲಿ ಪ್ರಯಾಣಿಕರ ದುಸ್ಥಿತಿ
- ನೀಟ್ ಹಗರಣ
- ಯುಜಿಸಿ ನೆಟ್ ಪೇಪರ್ ಸೋರಿಕೆ
- ಹಾಲು-ಬೇಳೆಕಾಳು ಟೋಲ್-ಗ್ಯಾಸ್ ದುಬಾರಿ
- ಕಾಡ್ಗಿಚ್ಚು
- ನೀರಿನ ಬಿಕ್ಕಟ್ಟು
- ಬಿಸಿಗಾಳಿ ಸಾವು
- ನೀಟ್ ಪಿಜಿ ರದ್ದು

ವಯನಾಡು ಜನತೆಗೆ ರಾಹುಲ್ ಗಾಂಧಿ ಪತ್ರ

ಪ್ರಿಯಾಂಕಾಗೆ ಅವಕಾಶ ನೀಡುವಂತೆ ಮನವಿ

ದೆಹಲಿ: 18ನೇ ಲೋಕಸಭೆಯಲ್ಲಿ ರಾಯಬರೇಲಿ ಸಂಸದರಾಗಿ ಕಾಂಗ್ರೆಸ್ ನಾಯಕ ರಾಹುಲ್ ಗಾಂಧಿ ಪ್ರಮಾಣವಚನ ಸ್ವೀಕರಿಸಿದರು. ಅದಕ್ಕೂ ಮುನ್ನ ರಾಹುಲ್ ಕೇರಳ ವಯನಾಡು ಕ್ಷೇತ್ರದ ಜನತೆಗೆ ಭಾವನಾತ್ಮಕ ಪತ್ರ ಬರೆದಿದ್ದಾರೆ. ಎರಡೂ ಲೋಕಸಭಾ ಕ್ಷೇತ್ರದಿಂದ ಸ್ಪರ್ಧಿಸಿದ್ದ ರಾಹುಲ್ ಗಾಂಧಿ ನಿಯಮದ ಪ್ರಕಾರ ಒಂದು ಕ್ಷೇತ್ರ ಉಳಿಸಿಕೊಳ್ಳಬೇಕಾಗಿತ್ತು. ಹೀಗಾಗಿ ರಾಯಬರೇಲಿ ಆಯ್ಕೆ ಮಾಡಿಕೊಂಡಿದ್ದಾರೆ. ವಯನಾಡು ಲೋಕಸಭಾ ಕ್ಷೇತ್ರದ ಉಪ ಚುನಾವಣೆಯಲ್ಲಿ ಪ್ರಿಯಾಂಕಾ ಗಾಂಧಿ ಸ್ಪರ್ಧಿಸಲಿದ್ದಾರೆ.

ವಯನಾಡು ಸಂಸದ ಸ್ಥಾನಕ್ಕೆ ರಾಹುಲ್ ಗಾಂಧಿ ರಾಜೀನಾಮೆ ನೀಡಿದ್ದಾರೆ. ಆದರೆ ವಯನಾಡಿನ ಜನತೆಗೆ ನನ್ನ ಮನೆ ಬಾಗಿಲು ತೆರೆದಿರುತ್ತದೆ ಎಂದು ಹೇಳಿದ್ದಾರೆ. ಆ ಮೂಲಕ ವಯನಾಡಿನ ಜನರ ಕಷ್ಟಕ್ಕೆ ಸ್ಪಂದಿಸುವುದಾಗಿ ತಿಳಿಸಿದ್ದಾರೆ. ವಯನಾಡಿನ ಜನರಿಗೆ ಪತ್ರ ಬರೆದಿರುವ ನೀವು ನನ್ನ ರಕ್ಷಕರು, ನನ್ನ ಮನೆ ಎಂದು ವಯನಾಡನ್ನು ಬಣ್ಣಿಸಿದ್ದಾರೆ.

'ನಾನು ನಿತ್ಯ ಟೀಕೆಗಳಿಗೆ ಗುರಿಯಾಗಿದ್ದಾಗ ನಿಮ್ಮ ಅಪರಿಮಿತ ಪ್ರೀತಿ ನನ್ನನ್ನು ರಕ್ಷಿಸಿದೆ. ನೀವೇ ನನ್ನ ರಕ್ಷಕರು, ನನ್ನ ಮನೆ, ಕುಟುಂಬ. ಒಂದು ಕ್ಷಣವೂ ನೀವು ನನ್ನನ್ನು ಅನುಮಾನಿಸಿದ್ದೀರಿ ಎಂದು ಅನಿಸಲಿಲ್ಲ, ನನಗೆ ಬೇಸರವಾಗಿದೆ. ಆದರೆ ನನ್ನ ಸಹೋದರಿ ಪ್ರಿಯಾಂಕಾ ನಿಮ್ಮ ಕ್ಷೇತ್ರ ಪ್ರತಿನಿಧಿಸುತ್ತಾರೆ ಎಂದು ಸಮಾಧಾನವಾಗಿದೆ. ಅವಳಿಗೊಂದು ಅವಕಾಶ ನೀಡಿದರೆ ಸಂಸದೆಯಾಗಿ ಆಕೆ ಉತ್ತಮ ಕೆಲಸಗಳನ್ನು ಮಾಡುತ್ತಾಳೆ ಎಂಬ ನಂಬಿಕೆ ಇದೆ' ಎಂದು ಪ್ರಿಯಾಂಕಾ ಗಾಂಧಿ ಆಯ್ಕೆಗೆ ರಾಹುಲ್ ಮನವಿ ಮಾಡಿದ್ದಾರೆ.

'2019ರಲ್ಲಿ ಮೊದಲ ಬಾರಿ ಬೆಂಬಲ ಕೋರಿ ನಿಮ್ಮ ಬಳಿ ಬಂದಾಗ ನಾನು ನಿಮಗೆ ಅಪರಿಚಿತನಾಗಿದ್ದೆ. ನೀವು ನನ್ನ ಮೇಲೆ ನಂಬಿಕೆ ಇಟ್ಟಿರಿ. ನನಗೆ ಪ್ರೀತಿ ನೀಡಿದಿರಿ. ಪ್ರವಾಹದ ಸಂದರ್ಭದ ಕ್ಷಣಗಳನ್ನು ಎಂದಿಗೂ ಮರೆಯುವುದಿಲ್ಲ. ನೀವು ನನಗೆ ನೀಡಿದ ಲೆಕ್ಕವಿಲ್ಲದಷ್ಟು ಚಪ್ಪಾಳೆ, ಪ್ರೀತಿ, ಅಪ್ಪುಗೆಯನ್ನು ಮರೆಯುವುದಿಲ್ಲ. ನಿಮಗಾಗಿ ನಾನು ಸದಾ ಇರುತ್ತೇನೆ' ಎಂದು ರಾಹುಲ್ ಪತ್ರದಲ್ಲಿ ಬರೆದಿದ್ದಾರೆ.

ಬಿಜೆಪಿ-ಬಿಜೆಡಿ ಸಂಬಂಧ ಕಟ್

ಭುವನೇಶ್ವರ: ಒಡಿಶಾದಲ್ಲಿ ಹಲವು ವರ್ಷಗಳಿಂದ ಬಿಜೆಪಿಯನ್ನು ಬೆಂಬಲಿಸಿಕೊಂಡು ಬರುತ್ತಿದ್ದ ಬಿಜು ಜನತಾ ದಳ (ಬಿಜೆಡಿ), ವಿಧಾನಸಭೆ ಚುನಾವಣೆ ಸೋಲಿನ ನಂತರ ಕೇಸರಿ ಪಕ್ಷದ ಜತೆಗಿನ ಸಂಬಂಧಕ್ಕೆ ಕೊನೆ ಹಾಡಿದೆ. ರಾಜ್ಯ ವಿಧಾನಸಭೆಯಲ್ಲಿ ಪ್ರಬಲ ಪ್ರತಿಪಕ್ಷವಾಗಿ ಕೆಲಸ ಮಾಡುವುದಾಗಿ ಘೋಷಿಸಿದೆ.

ಸಂಸತ್ತಿನಲ್ಲಿ ಕಳೆದ ಹಲವು ವರ್ಷಗಳಿಂದ ಅನೇಕ ವಿಚಾರಗಳಲ್ಲಿ ಬಿಜೆಪಿಯನ್ನು ಬಿಜೆಡಿ ಬೆಂಬಲಿಸುತ್ತಾ ಬಂದಿತ್ತು. 2019 ಮತ್ತು 2024ರಲ್ಲಿ ರೈಲ್ವೆ ಸಚಿವ ಅಶ್ವಿನಿ ವೈಷ್ಣವ್ ಗೆಲ್ಲುವಲ್ಲಿಯೂ ನೆರವಾಗಿತ್ತು.

ಸೋಮವಾರ ಪಕ್ಷದ 9 ರಾಜ್ಯಸಭಾ ಸಂಸದರೊಂದಿಗೆ ಸಭೆ ನಡೆಸಿದ ಬಿಜೆಡಿ ಅಧ್ಯಕ್ಷ ನವೀನ್ ಪಟ್ನಾಯಕ್, ಜೂ.27ರಂದು ಪ್ರಾರಂಭವಾಗುವ ಸಂಸತ್ತಿನ ಮುಂಬರುವ ಅಧಿವೇಶನದಲ್ಲಿ ಮೇಲ್ಮನೆಯಲ್ಲಿ ಪ್ರಬಲ ಪ್ರತಿಪಕ್ಷವಾಗಿ ಹೊರಹೊಮ್ಮುವಂತೆ ಸೂಚಿಸಿದರು. ರಾಜ್ಯದ ಹಿತಾಸಕ್ತಿಗಳಿಗೆ ಸಂಬಂಧಿಸಿದ ಸಮಸ್ಯೆಗಳನ್ನು ಸೂಕ್ತವಾದ ರೀತಿಯಲ್ಲಿ ಪ್ರಸ್ತಾಪಿಸಲು ಸಂಸದರಿಗೆ ಹೇಳಿದ್ದಾರೆ.

ಸಭೆ ನಂತರ ಸುದ್ದಿಗಾರರ ಜತೆ ಮಾತನಾಡಿದ ರಾಜ್ಯಸಭೆ ಪಕ್ಷದ ನಾಯಕ ಸಸ್ಮಿತ್ ಪಾತ್ರ, ಬಿಜೆಡಿ ಸಂಸದರು ಈ ಬಾರಿ ಕೇವಲ ಸಮಸ್ಯೆಗಳ ಬಗ್ಗೆ ಮಾತನಾಡಲು ಸೀಮಿತರಾಗಲ್ಲ. ಆದರೆ ಕೇಂದ್ರದ ಬಿಜೆಪಿ ನೇತೃತ್ವದ ಸರಕಾರ ಒಡಿಶಾದ ಹಿತಾಸಕ್ತಿಗಳನ್ನು ನಿರ್ಲಕ್ಷಿಸಿದರೆ ಹೋರಾಟ ಮಾಡಲು ನಿರ್ಧರಿಸಲಾಗಿದೆ ಎಂದರು.

ಒಡಿಶಾಗೆ ವಿಶೇಷ ಸ್ಥಾನಮಾನ ಬೇಡಿಕೆ, ಮೊಬೈಲ್ ಟವರ್ ಬೇಡಿಕೆಯನ್ನು ಕೇಂದ್ರ 10 ವರ್ಷಗಳಿಂದ ನಿರ್ಲಕ್ಷಿಸಿದೆ. ಇದು ರಾಜ್ಯದ ಜನರಿಗೆ ಹೆಚ್ಚಿನ ನಷ್ಟ ಮಾಡುತ್ತಿದೆ. 9 ರಾಜ್ಯಸಭೆ ಸಂಸದರು ವಿರೋಧ ಪಕ್ಷದವರಾಗಿ ಪ್ರಬಲರಾಗಿರುವಂತೆ, ರಾಜ್ಯದ ಜನರ ಹಕ್ಕನ್ನು ರಕ್ಷಿಸಲು ಹೋರಾಡುವಂತೆ ಪಟ್ನಾಯಕ್ ಸೂಚನೆ ನೀಡಿದ್ದಾರೆ. ಬಿಜೆಪಿಗೆ ಇನ್ನು ಮುಂದೆ ಬೆಂಬಲ ನೀಡಲ್ಲ, ಕೇವಲ ವಿರೋಧ ಪಕ್ಷವಷ್ಟೇ. ರಾಜ್ಯದ ಹಿತಾಸಕ್ತಿ ರಕ್ಷಿಸಲು ಯಾವುದೇ ಹಂತಕ್ಕೂ ಹೋಗಲು ಸಿದ್ಧ ಎಂದು ಅವರು ಹೇಳಿದರು. ರಾಜ್ಯಸಭೆಯಲ್ಲಿ ಬಿಜೆಡಿಯ 9 ಸಂಸದರಿದ್ದಾರೆ.

ದುರ್ಬಲಗೊಂಡ ಬಿಜೆಡಿ

ನವೀನ್ ಪಟ್ನಾಯಕ್

ಇತ್ತೀಚೆಗೆ ನಡೆದ ಲೋಕಸಭಾ ಚುನಾವಣೆಯಲ್ಲಿ ಒಡಿಶಾ ರಚನೆಯಾದ 1997ರ ನಂತರ ಇದೇ ಮೊದಲ ಬಾರಿಗೆ ಒಂದೇ ಒಂದು ಸ್ಥಾನವನ್ನು ಗೆದ್ದಿಲ್ಲ. ಅಲ್ಲದೇ ವಿಧಾನಸಭೆ ಚುನಾವಣೆಯಲ್ಲಿ ಕಳೆದ 24 ವರ್ಷಗಳಿಂದ ಆಡಳಿತ ನಡೆಸಿದ ಬಿಜೆಡಿಯನ್ನು ಅಧಿಕಾರದಿಂದ ದೂರ ಇಡುವಲ್ಲಿ ಬಿಜೆಪಿ ಯಶಸ್ವಿಯಾಗಿದೆ.

ಬಾಡಿಗೆ ತಾಯ್ತನದಿಂದ ಮಗು ಪಡೆದವರಿಗೂ ಆರು ತಿಂಗಳ ರಜೆ

ದೆಹಲಿ: ಬಾಡಿಗೆ ತಾಯ್ತನ ಮೂಲಕ ಮಕ್ಕಳನ್ನು ಪಡೆವ ಮಹಿಳಾ ಸರಕಾರಿ ನೌಕರರು 180 ದಿನಗಳ ಹೆರಿಗೆ ರಜೆ ತೆಗೆದುಕೊಳ್ಳಲು ಅವಕಾಶ ನೀಡಲಾಗಿದೆ.

ಕೇಂದ್ರ ನಾಗರಿಕ ಸೇವೆಗಳ(ರಜೆ) ನಿಯಮ-1972ರಲ್ಲಿ ಮಾಡಲಾದ ಬದಲಾವಣೆಗಳ ಪ್ರಕಾರ ಸರೊಗಸಿ ಮೂಲಕ ಮಗು ಪಡೆವ ತಾಯಿಗೆ 6 ತಿಂಗಳು ರಜೆ ಸಿಗಲಿದೆ.

ತಂದೆಗೆ 15 ದಿನ ಪಿತೃತ್ವ ರಜೆ

ಬಾಡಿಗೆ ತಾಯಿ ಮೂಲಕ ಮಗು ಪಡೆದು ತಂದೆ ಆದವರಿಗೆ 15 ದಿನಗಳ ಪಿತೃತ್ವ ರಜೆ ಮತ್ತು ಮಕ್ಕಳ ಆರೈಕೆ ರಜೆ ಸಹ ನೀಡಲಾಗಿದೆ. ಕೇಂದ್ರ ಸರಕಾರ 50 ವರ್ಷಗಳ ಹಿಂದಿನ ನಿಯಮಕ್ಕೆ ತಿದ್ದುಪಡಿ ಮಾಡುವುದಾಗಿ ಘೋಷಿಸಿದ ನಂತರ ಈ ಬದಲಾವಣೆ ಆಗಿದೆ.

ಬಾಡಿಗೆ ತಾಯ್ತನದ ಮೂಲಕ ಮಗು ಪಡೆಯುವ ಮಹಿಳಾ ಸರ್ಕಾರಿ ನೌಕರರಿಗೆ ಹೆರಿಗೆ ರಜೆ ಪಡೆಯಲು ಈವರೆಗೂ ಯಾವುದೇ ನಿಯಮ ಇರಲಿಲ್ಲ.

ಬಾಡಿಗೆ ತಾಯ್ತನ ಮೂಲಕ ಮಗು ಪಡೆಯುವ ಸರಕಾರಿ ನೌಕರ ತಂದೆಗೆ ಮಗು ಹುಟ್ಟಿದ ದಿನದಿಂದ 6 ತಿಂಗಳೊಳಗೆ 15 ದಿನಗಳ ಪಿತೃತ್ವ ರಜೆ ಸಿಗಲಿದೆ ಎಂದು ಹೊಸ ನಿಯಮ ಹೇಳುತ್ತಿದೆ.

ಕೇರಳಂ ಆಗಿರುವ ದೇವರ ಸ್ವಂತನಾಡು

ತಿರುವನಂತಪುರಂ: ಕೇರಳ ರಾಜ್ಯದ ಹೆಸರನ್ನು 'ಕೇರಳಂ' ಎಂದು ಬದಲಾಯಿಸುವ ನಿರ್ಣಯವನ್ನು ಕೇರಳ ವಿಧಾನಸಭೆಯಲ್ಲಿ ಸರ್ವಾನುಮತದಿಂದ ಸೋಮವಾರ ಅಂಗೀಕರಿಸಲಾಗಿದೆ. ಈ ಮೊದಲು ಕೂಡ ಹೆಸರು ಬದಲಾವಣೆ ನಿರ್ಣಯ ಅಂಗೀಕಾರಗೊಂಡಿತ್ತು. ಆದರೆ ಕೇಂದ್ರ ಗೃಹ ಸಚಿವಾಲಯ ಕೆಲವು ತಾಂತ್ರಿಕ ಬದಲಾವಣೆಯನ್ನು ಸೂಚಿಸಿದ್ದರಿಂದ ಈಗ ಮತ್ತೆ ಅಂಗೀಕರಿಸಲಾಗಿದೆ. ನಿರ್ಣಯ ಮಂಡಿಸಿದ ಸಿಎಂ ಪಿಣರಾಯಿ ವಿಜಯನ್ ಸಂವಿಧಾನದ 8ನೇ ಪರಿಚ್ಛೇದದಲ್ಲಿರುವ ಎಲ್ಲಾ ಭಾಷೆಗಳಲ್ಲೂ ಹೆಸರು ಬದಲಾವಣೆಗೆ ಅವಕಾಶವಿದೆ. ವಿಧಿ 3ರ ಅಡಿಯಲ್ಲಿ ಕೇರಳಂ ಎಂದು ಬದಲಿಸಲು ಕೂಡಲೇ ಕ್ರಮ ಕೈಗೊಳ್ಳಬೇಕು ಎಂದು ಕೇಂದ್ರ ಸರಕಾರವನ್ನು ಈ ವಿಧಾನಸಭೆ ಒತ್ತಾಯಿಸುತ್ತದೆ ಎಂದು ಸಿಎಂ ಹೇಳಿದ್ದಾರೆ.

ಮೆಕ್ಕಾ ಬಿಸಿಲಾಘಾತ: ಸಾವಿನ ಸಂಖ್ಯೆ 1,301ಕ್ಕೆ

ಭಾರತದ ಯಾತ್ರಿಕರಲ್ಲಿ 98 ಮಂದಿ ಸಾವು | 95 ಯಾತ್ರಿಕರು ಆಸ್ಪತ್ರೆಗಳಲ್ಲಿ ಚಿಕಿತ್ಸೆ

ಮೆಕ್ಕಾ: ಬಿಸಿಲ ಆಘಾತದಿಂದ ಸೌದಿ ಅರೇಬಿಯಾದಲ್ಲಿ ಹಜ್ ಯಾತ್ರಿಕರ ಸಾವಿನ ಸಂಖ್ಯೆ ಹೆಚ್ಚುತ್ತಲೇ ಇದೆ. ಸೋಮವಾರ ವೇಳೆಗೆ 1,301 ಹಜ್ ಯಾತ್ರಿಕರು ಮೃತಪಟ್ಟಿರುವುದು ವರದಿಯಾಗಿದೆ.

ಮೃತರು ಎಲ್ಲಿಯವರು

ಈಜಿಪ್ಟ್	660
ಇಂಡೋನೇಷ್ಯ	165
ಭಾರತ	98
ಜೋರ್ಡಾನ್	
ಟ್ಯುನಿಷಿಯ	
ಮೊರಾಕೊ	
ಅಲ್ಜೀರಿಯ	
ಮಲೇಷ್ಯಾ	378

ಮೃತ 1,301 ಯಾತ್ರಿಕರಲ್ಲಿ ಶೇ.83 ಮಂದಿ ಹಜ್ ಯಾತ್ರೆಗೆ ಪರವಾನಗಿ ಪಡೆಯದೇ, ನೋಂದಣಿ ಮಾಡಿಕೊಳ್ಳದೆ ಬಂದವರು. ಇಲ್ಲಿ ಅವರಿಗೆ ಉಳಿದುಕೊಳ್ಳಲು ಸರಿಯಾದ ವ್ಯವಸ್ಥೆ ಇಲ್ಲದೇ ಮೃತಪಟ್ಟಿದ್ದಾರೆ ಎಂದು ಸೌದಿ ಆರೋಗ್ಯ ಸಚಿವ ಫಹದ್ ಬಿನ್ ಅಬ್ದುರ್ರಹ್ಮಾನ್ ಅಲ್-ಜಲಾಜೆಲ್ ಹೇಳಿದ್ದಾರೆ.

ಇನ್ನೂ 95 ಯಾತ್ರಿಕರು ಆಸ್ಪತ್ರೆಗಳಲ್ಲಿ ಚಿಕಿತ್ಸೆ ಪಡೆಯುತ್ತಿದ್ದಾರೆ. ಅವರಲ್ಲಿ ಕೆಲವರನ್ನು ಚಿಕಿತ್ಸೆಗಾಗಿ ವಿಮಾನದಲ್ಲಿ ರಾಜಧಾನಿ ರಿಯಾದ್‌ಗೆ ಕಳುಹಿಸಲಾಗಿದೆ ಎಂದು ಹೇಳಿದರು. ಸೌದಿಯಲ್ಲಿ ಹಜ್ ಯಾತ್ರಿಕರು ಮೃತಪಟ್ಟರೆ ಅವರನ್ನು ಗುರುತಿಸುವುದು ಅತ್ಯಂತ ಕಷ್ಟಕರ ಕೆಲಸ. ಏಕೆಂದರೆ ಮೃತರು ನೋಂದಣಿ ಮಾಡದೇ ಬಂದಿದ್ದರೆ ಅವರ ಬಳಿ ಯಾವುದೇ ಅಧಿಕೃತ ದಾಖಲೆಗಳು ಇರುವುದಿಲ್ಲ. ಹಾಗಾಗಿ ಗುರುತು ಪತ್ತೆ ಕಷ್ಟ ಎಂದು ಹೇಳಿದ್ದಾರೆ.

ಗುರುತು ಪತ್ತೆ ಹಚ್ಚಲಾಗದ ಯಾತ್ರಾರ್ಥಿಗಳನ್ನು ಮೆಕ್ಕಾದಲ್ಲಿಯೇ ಸಮಾಧಿ ಮಾಡಲಾಗಿದೆ ಎಂದು ಸಚಿವರು ಹೇಳಿದ್ದಾರೆ.

ಅನಧಿಕೃತ ಯಾತ್ರಾರ್ಥಿಗಳಲ್ಲಿ ಹೆಚ್ಚಿನವರು ಕಾಲ್ನಡಿಗೆಯಲ್ಲಿ ಮೆಕ್ಕಾ ತಲುಪಿದ್ದಾರೆ. ಇದರಿಂದಾಗಿ ಅವರು ಬಿಸಿಲಿನ ಶಾಖದಿಂದ ಸಾವನ್ನಪ್ಪಿದ್ದಾರೆ ಎಂದು ಹೇಳಲಾಗಿದೆ.

ಈಜಿಪ್ಟ್‌ನವರೆ ಹೆಚ್ಚು

ಬಿಸಿಲಿನ ತಾಪಕ್ಕೆ ಮೆಕ್ಕಾದಲ್ಲಿ ಮೃತಪಟ್ಟವರಲ್ಲಿ 660 ಈಜಿಪ್ಟ್ ನಾಗರಿಕರೇ ಆಗಿದ್ದಾರೆ ಎಂದು ಸೌದಿ ಅಧಿಕಾರಿಗಳು ತಿಳಿಸಿದ್ದಾರೆ. 31 ಮಂದಿ ಹೊರತುಪಡಿಸಿ ಎಲ್ಲರೂ ಅನಧಿಕೃತ ಯಾತ್ರಿಕರು. ಹಜ್ ಯಾತ್ರಾರ್ಥಿಗಳ ಸಾವಿನ ನಂತರ, ಅನಧಿಕೃತ ಯಾತ್ರಿಕರಿಗೆ ಸೌದಿ ಅರೇಬಿಯಾಕ್ಕೆ ಪ್ರಯಾಣಿಸಲು ಸಹಾಯ ಮಾಡುತ್ತಿದ್ದ 16 ಟ್ರಾವೆಲ್ ಏಜೆನ್ಸಿಗಳ ಪರವಾನಗಿ ರದ್ದುಗೊಳಿಸಲಾಗಿದೆ.

ಆರೋಪಿಗಳೆಲ್ಲ ಇಂಜಿನಿಯರ್‌ಗಳು

ಪ್ರಶ್ನೆ ಪತ್ರಿಕೆ ಸೋರಿಕೆ- ಮತ್ತೆ 6 ಮಂದಿ ಸೆರೆ

ಲಖನೌ: ಸಹಾಯಕ ಪರಿಶೀಲನಾ ಅಧಿಕಾರಿ ಹುದ್ದೆಗೆ ನಡೆದ ಪರೀಕ್ಷೆಯಲ್ಲಿ ಭಾರಿ ಅಕ್ರಮ ನಡೆದಿದ್ದು ಪ್ರಶ್ನೆ ಪತ್ರಿಕೆ ಸೋರಿಕೆ ಆರೋಪದಲ್ಲಿ ಉತ್ತರಪ್ರದೇಶ ವಿಶೇಷ ತನಿಖಾದಳ ಸೋಮವಾರ ಮತ್ತೆ 6 ಮಂದಿಯನ್ನು ಬಂಧಿಸಿದೆ.

ಫೆ.11ರಂದು ನಡೆದ ಪರೀಕ್ಷೆಯಲ್ಲಿ ಪ್ರಶ್ನೆ ಪತ್ರಿಕೆ ಸೋರಿಕೆ ಆಗಿದ್ದರಿಂದ ಮಾ.2ರಂದು ಪರೀಕ್ಷೆಯನ್ನೇ ರದ್ದುಗೊಳಿಸಲಾಗಿತ್ತು. ಬಂಧನಕ್ಕೊಳಗಾದ ಆರೋಪಿಗಳೆಲ್ಲ ಇಂಜಿನಿಯರ್‌ಗಳಾಗಿದ್ದು ತಾಂತ್ರಿಕ ಕೆಲಸದಲ್ಲಿ ಪ್ರವೀಣರು ಎಂದು ತಿಳಿದುಬಂದಿದೆ.

10 ಲಕ್ಷ ಅಭ್ಯರ್ಥಿಗಳು ಈ ಪರೀಕ್ಷೆ ಬರೆದಿದ್ದರು. ಮೊದಲು ಎಸ್‌ಟಿಎಫ್ ಪ್ರಯಾಗ್‌ರಾಜ್‌ನ ಬಿಶಪ್ ಜಾನ್ಸನ್ ಶಾಲೆಯಲ್ಲಿ ಪ್ರಶ್ನೆ ಪತ್ರಿಕೆ ಸೋರಿಕೆಯಾದ ಬಗ್ಗೆ ಅನುಮಾನ ವ್ಯಕ್ತವಾಗಿತ್ತು. ಬಳಿಕ ಭೋಪಾಲ್ ಪ್ರಿಂಟಿಂಗ್ ಪ್ರೆಸ್‌ನಲ್ಲಿ ಪ್ರಶ್ನೆ ಪತ್ರಿಕೆ ಸೋರಿಕೆ ಮಾಡಲು ಪ್ರೆಸ್ ನೌಕರ 10 ಲಕ್ಷ ರು. ಪಡೆದಿದ್ದು ತನ್ನ ಇಂಜಿನಿಯರಿಂಗ್ ಕಾಲೇಜಿನ ಮಾಜಿ ಸಹಪಾಠಿಗಳ ಜತೆ ಸೇರಿ ಪ್ರಶ್ನೆ ಪತ್ರಿಕೆ ಸೋರಿಕೆ ಮಾಡಿದ್ದಾರೆ ಎಂದು ತಿಳಿದು ಬಂದಿದೆ.

ಸುನಿಲ್ ರಘುವಂಶಿ ಎಂಬಾತ ಪ್ರಶ್ನೆ ಪತ್ರಿಕೆಯ ಮುದ್ರಣವನ್ನು ಸೂಕ್ಷ್ಮವಾಗಿ ಗಮನಿಸಿ ಸಣ್ಣದೊಂದು ಸಮಸ್ಯೆಯನ್ನು ಉಲ್ಲೇಖಿಸಿ ಪ್ರಶ್ನೆ ಪತ್ರಿಕೆಯನ್ನು ತೆಗೆದಿಟ್ಟುಕೊಂಡಿದ್ದ. ಫೆ.3 ರಂದು ಮಷೀನ್ ದುರಸ್ತಿ ನೆಪದಲ್ಲಿ ಪ್ರಶ್ನೆ ಪತ್ರಿಕೆಗಳನ್ನು ನೀರಿನ ಬಾಟಲ್‌ನಲ್ಲಿ ತುಂಬಿ ಮನೆಗೆ ಕದ್ದೊಯ್ದಿದ್ದ. ಬಳಿಕ ಮಿತ್ರರಾದ ವಿಶಾಲ್ ದುಬೆ, ರಾಜೀವ್ ಮಿಶ್ರಾಗೆ ಮಾಹಿತಿ ನೀಡಿದ್ದ ಎಂದು ಪೊಲೀಸರು ತಿಳಿಸಿದ್ದಾರೆ.

ಹೋಟೆಲ್‌ನಲ್ಲಿ ಪ್ರಶ್ನೆಪತ್ರಿಕೆ ಹಂಚಿಕೆ

ಫೆ.8ರಂದು ಕೋಮಲ್ ಹೋಟೆಲ್‌ಗೆ ಪರೀಕ್ಷಾರ್ಥಿಗಳನ್ನು ಕರೆಸಿದ ಆರೋಪಿಗಳು ಪ್ರಶ್ನೆ ಪತ್ರಿಕೆಯ ಪ್ರತಿಗಳನ್ನು ನೀಡಿದ್ದು ಮೊಬೈಲ್ ಫೋನ್ ಮೂಲಕ ಉತ್ತರ ಹುಡುಕಿ ಅಭ್ಯರ್ಥಿಗಳಿಗೆ ಉತ್ತರಗಳನ್ನೂ ಕಳಿಸಿ ಕೊಟ್ಟಿದ್ದಾರೆ. ಪ್ರಶ್ನೆ ಪತ್ರಿಕೆಗೆ ಪ್ರತಿ ಅಭ್ಯರ್ಥಿಯಿಂದ 12 ಲಕ್ಷ ರು. ಪಡೆಯಲಾಗಿದೆ ಎಂದು ತಿಳಿದುಬಂದಿದೆ. ಪ್ರಶ್ನೆ ಪತ್ರಿಕೆಗಳ ಫೋಟೊ ತೆಗೆದು ತನ್ನ ಗ್ಯಾಂಗ್ ಸದಸ್ಯರಿಗೆ ರವಾನಿಸಿದ್ದು ಸೊಶಿಯಲ್ ಮೀಡಿಯಾದಲ್ಲಿ ಹರಿದಾಡಿದೆ. ಪ್ರಕರಣದಲ್ಲಿ 6 ಮಂದಿಯನ್ನು ಬಂಧಿಸಲಾಗಿದ್ದು, ಶಾಲೆ ಆಡಳಿತ, ಪ್ರಿಟ್ಟಿಂಗ್ ಪ್ರೆಸ್ ಸೇರಿ ಹಲವೆಡೆ ತನಿಖೆ ಮುಂದುವರೆದಿದೆ. ಯುಪಿ ಪೊಲೀಸ್ ಕಾನ್ಸ್‌ಟೇಬಲ್ ಪರೀಕ್ಷೆಯಲ್ಲೂ ಇದೇ ರೀತಿ ಪ್ರಶ್ನೆ ಪತ್ರಿಕೆ ಸೋರಿಕೆ ಮಾಡಲಾಗಿತ್ತು.

ಸಮಾಚಾರ ಸಣ್ಣದಲ್ಲ

ಕಾರು ಅಪಘಾತ: ಇಬ್ಬರಿಗೆ ಗಂಭೀರ ಗಾಯ

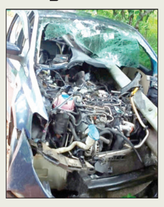

ಸುಳ್ಯ: ಸುಳ್ಯದ ಸಂಪಾಜೆ ಬಳಿ ಭಾನುವಾರ ನಸುಕಿನ ಹೊತ್ತು ಸಂಭವಿಸಿದ ಭೀಕರ ಕಾರು ಅಪಘಾತದಲ್ಲಿ ಇಬ್ಬರು ಪ್ರಯಾಣಿಕರು ಗಂಭೀರ ಗಾಯಗೊಂಡ ಘಟನೆ ನಡೆದಿದೆ. ಮಂಡ್ಯ ಮೂಲದ ನಾಲ್ವರು ಫೋಟೊ ಗ್ರಾಫರ್ಸ್ ಹೊನ್ನಾ ವರಕ್ಕೆ ಹೋಗಿ ವಾಪಸ್ ಮಂಡ್ಯಕ್ಕೆ ಹೋಗುತ್ತಿರುವಾಗ ಈ ಅಪಘಾತ ಸಂಭವಿಸಿದೆ. ಶನಿವಾರ ರಾತ್ರಿ 3 ಗಂಟೆಯ ವೇಳೆಗೆ ಸಂಪಾಜೆ ಗೇಟಿನಿಂದ ಸ್ವಲ್ಪ ದೂರದಲ್ಲಿ ನಿಯಂತ್ರಣ ತಪ್ಪಿದ ವೋಕ್ಸ್‌ವ್ಯಾಗನ್ ಕಾರು ರಸ್ತೆಯ ರಕ್ಷಣಾ ಗೋಡೆಗೆ ಢಿಕ್ಕಿಯಾಗಿದೆ. ಢಿಕ್ಕಿ ಹೊಡೆದ ರಭಸಕ್ಕೆ ಕಾರು ಛಿದ್ರವಾಗಿದ್ದು, ರಸ್ತೆಯ ಬದಿಯ ಕಬ್ಬಿಣದ ತಡೆಗೋಡೆ ಕಾರಿನೊಳಕ್ಕೆ ನುಗ್ಗಿದೆ. ಅಪಘಾತದ ತೀವ್ರತೆಗೆ ಇಬ್ಬರಿಗೆ ಗಂಭೀರ ಗಾಯವಾಗಿದ್ದು, ಮಂಗಳೂರಿನ ಆಸ್ಪತ್ರೆಗೆ ಕರೆದೊಯ್ಯಲಾಗಿದೆ. ಕಾರಿನಲ್ಲಿದ್ದ ಉಳಿದ ಇಬ್ಬರು ಅಪಾಯದಿಂದ ಪಾರಾಗಿದ್ದಾರೆ.

ಅಗ್ನಿ ಅವಘಡ: ಸುಟ್ಟು ಹೋದ ಮನೆ

ಎನ್. ಆರ್ ಪುರ: ತಾಲೂಕಿನ ಕಡಹಿನಬೈಲು ಗ್ರಾಮ ಪಂಚಾಯಿತಿಯ ಮಾಕೋಡಿನಲ್ಲಿ ಭಾನುವಾರ ಬೆಳಗ್ಗೆ ಮನೆಯೊಂದಕ್ಕೆ ಬೆಂಕಿ ಬಿದ್ದು ಲಕ್ಷಾಂತರ ರೂ. ನಷ್ಟವಾದ ದುರ್ಘಟನೆ ನಡೆದಿದೆ. ಬೆಳಗ್ಗೆ 11 ಗಂಟೆಯ ಸುಮಾರಿಗೆ ಶಾರ್ಟ್ಸ್ ಸರ್ಕ್ಯೂಟ್ ನಿಂದ ಅಗ್ನಿ ಅವಘಡ ಸಂಭವಿಸಿದೆ ಎನ್ನಲಾಗುತ್ತಿದೆ. ಬೆಂಕಿ ಬಿದ್ದ ಸಮಯದಲ್ಲಿ ಮನೆಯೊಳಗೆ ಯಾರೂ ಇರಲಿಲ್ಲ ಮತ್ತು ಅದೃಷ್ಟವಶಾತ್ ಯಾವುದೇ ಪ್ರಾಣಾಪಾಯ ಸಂಭವಿಸಿಲ್ಲ. ದುರಂತದಲ್ಲಿ ಮನೆಯಲ್ಲಿದ್ದ ದವಸ, ಧಾನ್ಯ, ಪಾತ್ರೆ, ಬೀರು, ಮಕ್ಕಳ ಪುಸ್ತಕ, ವಿದ್ಯುತ್ ಪರಿಕರ ಮತ್ತು ಮನೆಯ ಮೇಲ್ಛಾವಣಿಯ ಹೆಂಚು ಸಂಪೂರ್ಣ ಸುಟ್ಟು ಕರಕಲಾಗಿದೆ. ಅಗ್ನಿಶಾಮಕ ದಳದವರು ಬೆಂಕಿ ನಂದಿಸುವ ಕಾರ್ಯ ಮಾಡಿದ್ದಾರೆ. ಗ್ರಾಮಪಂಚಾಯತ್ ಅಧಿಕಾರಿಗಳು ಭೇಟಿ ನೀಡಿ ಪರಿಶೀಲನೆ ನಡೆಸಿದ್ದಾರೆ. ಜಿಲ್ಲಾ ಪಂಚಾಯತ್ ಮಾಜಿ ಸದಸ್ಯ ಪಿ.ಆರ್.ಸದಾಶಿವ ವೈಯುಕ್ತಿಕವಾಗಿ ರೂ. 5 ಸಾವಿರ ಪರಿಹಾರ ನೀಡಿದ್ದಾರೆ.

ಸುಳ್ಯ ಸರಕಾರಿ ಶಾಲೆ: ನೋಟ್ ಪುಸ್ತಕ ವಿತರಣೆ

ಸುಳ್ಯ: ಬೆಂಗಳೂರಿನ ನೀಡ್ ಬೇಸ್ಡ್ ಇಂಡಿಯಾ ಇದರ ಯೋಜನೆಯಡಿಯಲ್ಲಿ ಸುಳ್ಯ ತಾಲೂಕಿನ 28 ಗ್ರಾಮೀಣ ಸರಕಾರಿ ಶಾಲೆಯ ವಿದ್ಯಾರ್ಥಿಗಳಿಗೆ 2024-2025 ನೇ ಶೈಕ್ಷಣಿಕ ವರ್ಷಕ್ಕೆ ಅಗತ್ಯವಾದ ಸುಮಾರು 8 ಲಕ್ಷ ಮೌಲ್ಯದ ನೋಟ್ ಪುಸ್ತಕಗಳನ್ನು ವಿತರಿಸಲಾಯಿತು. ಯುವಜನ ಸಂಯುಕ್ತ ಮಂಡಳಿಯ ಸಭಾಂಗಣದಲ್ಲಿ ಕಾರ್ಯಕ್ರಮ ನಡೆಯಿತು. ಸುಳ್ಯ ತಾಲೂಕು ಕ್ಷೇತ್ರ ಶಿಕ್ಷಣಾಧಿಕಾರಿ ಬಿ.ಇ. ರಮೇಶ್ ಅಧ್ಯಕ್ಷತೆ ವಹಿಸಿದ್ದರು. ಅತಿಥಿಗಳಾಗಿ ಬೆಂಗಳೂರಿನ ಸುಂದರ ಭಾರತ ಇದರ ಟ್ರಸ್ಟಿಗಳಾದ ಪ್ರತಾಪ್ ಕೆ, ಪರಾಶರ ಭಾರತೀಯ ಆಡಳಿತ ಫೆಲೋ ಯುವ ಸಬಲೀಕರಣ ಮತ್ತು ಕ್ರೀಡಾ ಇಲಾಖೆಯ ಪ್ರಸನ್ನ ಉಪಸ್ಥಿತರಿದ್ದರು.

ಮರಗಳು ಬಿದ್ದು ವಾಹನಗಳ ಜಖಂ

ಬೆಳ್ತಂಗಡಿ: ಉಜಿರೆ ಪೇಟೆಯ ಸಮೀಪ ಮರವೊಂದು ಹೆದ್ದಾರಿಗೆ ಬುಡ ಸಮೇತ ಉರುಳಿ ಬಿದ್ದು ಮೂರು ವಾಹನಗಳು ಜಖಂಗೊಂಡು ಸಂಚಾರ ಅಸ್ತವ್ಯಸ್ತಗೊಂಡ ಘಟನೆ ಸೋಮವಾರ ಸಂಭವಿಸಿದೆ. ಹೆದ್ದಾರಿಯಲ್ಲಿ ಸಂಚರಿಸುತ್ತಿದ್ದ ರಿಕ್ಷಾದ ಮೇಲೆಯೇ ಮರ ಬಿದ್ದ ಪರಿಣಾಮ ರಿಕ್ಷಾ ಸಂಪೂರ್ಣ ರಜ್ಜು ಗುಜ್ಜಾಗಿದ್ದು ರಿಕ್ಷಾ ಚಾಲಕ ಉಜಿರೆ ಹಳೆಪೇಟೆಯ ರತ್ನಾಕರ(50) ಹಾಗೂ ಪ್ರಯಾಣಿಕ ಹಳೆಪೇಟೆಯ ಸಾಂತಪ್ಪ(47) ಗಾಯಗೊಂಡು ಉಜಿರೆಯ ಖಾಸಗಿ ಆಸ್ಪತ್ರೆಗೆ ದಾಖಲಾಗಿದ್ದಾರೆ. ಮರ ಬೀಳುವ ವೇಳೆ ಎರಡು ಕಾರುಗಳಿಗೂ ಹಾನಿಯಾಗಿದೆ. ಘಟನೆಯಿಂದ ಸುಮಾರು ಒಂದು ತಾಸಿಗೂ ಹೆಚ್ಚು ಕಾಲ ಸಂಚಾರ ವ್ಯತ್ಯಯ ಉಂಟಾಗಿ ಇಕ್ಕೆಲಗಳಲ್ಲಿ ಮೂರು ಕಿಮೀ.ಗಿಂತ ಅಧಿಕ ದೂರದವರೆಗೆ ವಾಹನಗಳ ಸಾಲು ಕಂಡು ಬಂತ. ಉಜಿರೆ ಗ್ರಾಮ ಪಂಚಾಯಿತಿ, ಅರಣ್ಯ ಇಲಾಖೆ, ಮೆಸ್ಕಾಂ, ಚಾಲಕರು ಹಾಗೂ ಸ್ಥಳೀಯರು ಮರ ತೆರವಿಗೆ ಸಹಕರಿಸಿ ಸಂಚಾರಕ್ಕೆ ಅನುಕೂಲ ಕಲ್ಪಿಸಿದರು.

ಗಾಂಜಾಗಿಡ ಬೆಳೆದ ಆರೋಪಿಗೆ 1 ವರ್ಷ ಶಿಕ್ಷೆ

ದಾವಣಗೆರೆ: ಜಗಳೂರು ತಾಲೂಕು ಲಕ್ಕಂಪುರ ಗ್ರಾಮದ ಈರಪ್ಪ ಬಿನ್ ಕೆಂಗಪ್ಪ ಇವರಿಗೆ ಸೇರಿದ ಸರ್ವೆ ನಂ 25ರ ಜಮೀನಿನ ಮೇಲೆ ಉಪ ಆಯುಕ್ತರ ನಿರ್ದೇಶನದ ಮೇರೆಗೆ ಅಬಕಾರಿ ಉಪಅಧೀಕ್ಷಕರ ಮಾರ್ಗದರ್ಶನದಲ್ಲಿ ಅಬಕಾರಿ ದಾಳಿ ಮಾಡಲಾಗಿ ಈ ಜಮೀನನಲ್ಲಿ ಅಕ್ರಮವಾಗಿ 3,480 ಕೆ.ಜಿ ಗಾಂಜಾ ಗಿಡಗಳನ್ನು ಬೆಳೆದಿರುವುದು ಕಂಡು ಬಂದಿದ್ದು ಗಾಂಜಾ ಸಮೇತ ಜಮೀನಿನ ಮಾಲೀಕರನ್ನು ಬಂಧಿಸಿ ಪ್ರಕರಣ ದಾಖಲಿಸಿರುತ್ತಾರೆ. ಪ್ರಕರಣ ತನಿಖೆಯನ್ನು ಅಬಕಾರಿ ಉಪ ನಿರೀಕ್ಷಕರಾದ ಎನ್ ಸಾವಿತ್ರಿ ಇವರು ನಡೆಸಿ ಪ್ರಧಾನ ಜಿಲ್ಲಾ ಮತ್ತು ಸತ್ರ ನ್ಯಾಯಾಲಯ ಇಲ್ಲಿ ದೋಷಾರೋಪಣಾ ಪಟ್ಟಿ ಸಲ್ಲಿಸಿದ್ದರು. ಸುಧೀರ್ಘ ವಿಚಾರಣೆ ನಡೆಸಿದ ಬಳಿಕ ನ್ಯಾಯಾಧೀಶರು ಆರೋಪಿಗೆ ಒಂದು ವರ್ಷ ಶಿಕ್ಷೆ ಮತ್ತು 25,000 ರು. ದಂಡ ವಿಧಿಸಿದ್ದಾರೆ. ಈ ದಾಳಿ ವೇಳೆ ಅಬಕಾರಿ ನಿರೀಕ್ಷಕರಾದ ಶೀಲಾ.ಜೆ.ಕೆ, ಹರಿಹರ ವಲಯ ಮತ್ತು ಸಿಬ್ಬಂದಿಗಳಾದ ಅರವಿಂದ ಸಿ.ಜಿ, ಮಂಜುನಾಥ ಹಿರೇಮಠ, ಅಬಕಾರಿ ಹಿರಿಯ ಪೇದೆಯವರು, ಸಹಾಯಕ ನಿರ್ದೇಶಕರಾದ ಬಿ. ಮಹೇಶ್ವರಪ್ಪ, ಜಗಳೂರು ಸಮಾಜ ಕಲ್ಯಾಣ ಇಲಾಖೆಯ ಶ್ರೀನಿವಾಸ.ಕೆ.ಎಸ್ ಇತರರಿದ್ದರು.

ಮಂಗಳೂರಿನಲ್ಲಿ ಪ್ರಮುಖ ಪ್ರವಾಸಿ ತಾಣಗಳ ಕೊರತೆ
ಪ್ರವಾಸಿಗರಿಗೆ ಮ್ಯಾಂಗಳೂರ್ ಐ ಯೋಜನೆ

ಮಂಗಳೂರು: ದೇಶ-ವಿದೇಶದ ಪ್ರವಾಸಿಗರನ್ನು ಮಂಗಳೂರಿಗೆ ಆಕರ್ಷಿಸುವ ಸಲುವಾಗಿ ಮ್ಯಾಂಗಳೂರ್ ಐ ಯೋಜನೆಯೊಂದರ ನಿರ್ಮಾಣಕ್ಕೆ ಸಿದ್ಧತೆ ನಡೆದಿದೆ.

ಈಗಾಗಲೆ ರಾಜ್ಯ ವಿಧಾನಸಭೆಯ ಸ್ಪೀಕರ್ ಯು.ಟಿ.ಖಾದರ್ ಮತ್ತು ದ.ಕ.ಜಿಲ್ಲಾ ಉಸ್ತುವಾರಿ ಸಚಿವ ದಿನೇಶ್ ಗುಂಡೂರಾವ್ ಬೆಂಗಳೂರಿನಲ್ಲಿ ಹಿರಿಯ ಅಧಿಕಾರಿಗಳ ಜೊತೆ ಚರ್ಚೆ ನಡೆಸಿದ್ದಾರೆ. ಹಾಗಾಗಿ ಈ ಯೋಜನೆ ಕಾರ್ಯಗತಗೊಂಡರೆ ಮಂಗಳೂರಿನ ಆಕರ್ಷಣೆ ಹೆಚ್ಚಲಿದೆ.

ದುಬೈಯ ದುಬೈ ಫ್ರೇಮ್, ಪ್ಯಾರಿಸ್‌ನ ಐಫೆಲ್ ಟವರ್ ಮಾದರಿಯಲ್ಲೇ ಮಂಗಳೂರಿನಲ್ಲೂ ಮ್ಯಾಂಗಳೂರ್ ಐ ನಿರ್ಮಿಸಬೇಕು ಎಂಬ ಕನಸು ನನಸಾಗಲು ಯೋಜನೆ ರೂಪಿಸಲಾಗುತ್ತಿದೆ.

ವರ್ಷಂಪ್ರತಿ ಮಂಗಳೂರು ನಗರ ಸಹಿತ ಜಿಲ್ಲೆಗೆ ಲಕ್ಷಾಂತರ ಪ್ರವಾಸಿಗರು ದೇಶ- ವಿದೇಶದಿಂದ ಆಗಮಿಸುತ್ತಿರುವುದು ಗಮನಾರ್ಹ. ಇದಕ್ಕೆ ದ.ಕ. ಜಿಲ್ಲೆಯ ಕರಾವಳಿ ತೀರವು ಬೀಚ್, ಗ್ರಾಮಾಂತರ ಭಾಗವು ಪಶ್ಚಿಮ ಘಟ್ಟದ ಪ್ರಾಕೃತಿಕ ಸೊಬಗಿನೊಂದಿಗೆ ಧಾರ್ಮಿಕ, ಸಾಂಸ್ಕೃತಿಕ, ಜಾನಪದ ವೈವಿಧ್ಯತೆಯ ಪ್ರವಾಸಿ ತಾಣವಾಗಿ ಗುರುತಿಸಲ್ಪಟ್ಟಿರುವುದೇ ಕಾರಣವಾಗಿದೆ.

ಆದರೆ ಹೀಗೆ ಬಂದು ಹೋಗುವ ಪ್ರವಾಸಿಗರನ್ನು ಕೆಲವು ದಿನದ ಮಟ್ಟಿಗಾದರೂ ಮಂಗಳೂರಿನಲ್ಲೇ ತಂಗುವಂತೆ ಮಾಡುವ ಪ್ರಮುಖ ಪ್ರವಾಸಿ ತಾಣಗಳ ಕೊರತೆ ಇದೆ. ಇದಕ್ಕೆ ಪೂರಕವಾಗಿ ಮ್ಯಾಂಗಳೂರು ಐ ಎಂಬ ಹೆಸರಿನ ಹೊಸ ಯೋಜನೆಗೆ ಸಿದ್ಧತೆ ನಡೆಸಲಾಗುತ್ತಿದೆ.

ನಗರದ ಕದ್ರಿ ಸಮೀಪದ ಕೆಪಿಟಿ ಬಳಿಯಿರುವ ಸ್ಕೇಟಿಂಗ್ ಗ್ರೌಂಡ್ ಬಳಿ ರಾಜ್ಯ ಪ್ರವಾಸೋದ್ಯಮ ಇಲಾಖೆಯಿಂದ ಮ್ಯಾಂಗಳೂರ್ ಐ ಯೋಜನೆ ರೂಪಿಸಲು ಉದ್ದೇಶಿಸಲಾಗಿದೆ. ಮಂಗಳೂರು ವಿಮಾನ ನಿಲ್ದಾಣ, ರೈಲ್ವೆ ನಿಲ್ದಾಣ, ಬೀಚ್ ಹಾಗೂ ರಾಷ್ಟ್ರೀಯ ಹೆದ್ದಾರಿ ಸಂಪರ್ಕಿಸುವ ಸ್ಥಳ ಇದಾಗಿದ್ದು, ಈ ಬಗ್ಗೆ ಡಿಪಿಆರ್ ತಯಾರಿಸಿ ಸರಕಾರಕ್ಕೆ ಪ್ರಸ್ತಾವನೆ ಸಲ್ಲಿಸಲು ಜಿಲ್ಲಾಧಿಕಾರಿ ಮುಲ್ಲೈ ಮುಗಿಲನ್‌ಗೆ ಸ್ಪೀಕರ್ ಯು.ಟಿ.ಖಾದರ್ ನಿರ್ದೇಶನ ನೀಡಿದ್ದಾರೆ.

ಮ್ಯಾಂಗಳೂರು ಐ ಯೋಜನೆಯಲ್ಲಿ ನಗರ ವೀಕ್ಷಣೆ, ಕಡಲಿನ ಸೌಂದರ್ಯ ವೀಕ್ಷಣೆಗೆ ವ್ಯೆ ಪಾಯಿಂಟ್ ರಚನೆ. ಲೈಟ್‌ಹೌಸ್ ಮಾದರಿಯ ಅತೀ ಎತ್ತರದ ಕಟ್ಟಡ. ಸ್ವಿಮ್ಮಿಂಗ್ ಪೂಲ್‌ನೊಂದಿಗೆ ಐಷಾರಾಮಿ ರೆಸ್ಟೋರೆಂಟ್. ಶಾಪಿಂಗ್ ಸೆಂಟರ್, ಇನ್‌ಡೋರ್ ಗೇಮ್ಸ್. ಮಕ್ಕಳ ಆಟಕ್ಕಾಗಿ ಅಮ್ಯೂಸ್‌ಮೆಂಟ್ ಪಾರ್ಕ್. ತಳಮಹಡಿಯಲ್ಲಿ ಕನ್ವೆನ್ಶನ್ ಸೆಂಟರ್ ಇರುತ್ತದೆ.

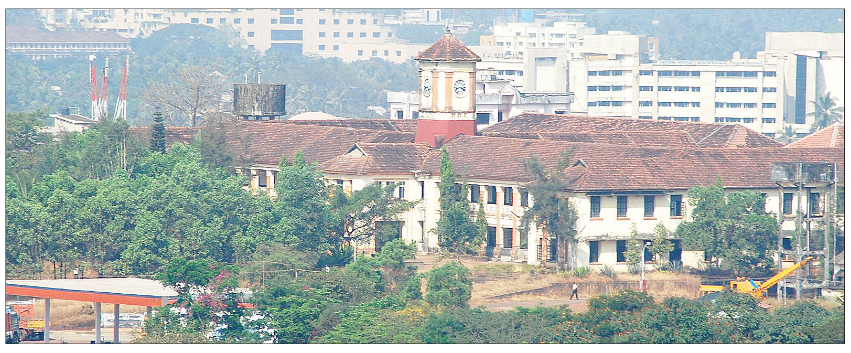

> ದ.ಕ.ಜಿಲ್ಲೆಯು ಪ್ರವಾಸಿ ಕೇಂದ್ರವಾಗಿದೆ. ಇಲ್ಲಿಗೆ ದಿನನಿತ್ಯ ಸಾವಿರಾರು ಪ್ರವಾಸಿಗರು ಭೇಟಿ ನೀಡುತ್ತಾರೆ. ಹೀಗೆ ಬರುವವರು ಒಂದೆರಡು ದಿನದ ವೀಕ್ಷಣೆ ಮಾಡಿ ಬೇರೆ ಬೇರೆ ಕಡೆ ತೆರಳುತ್ತಾರೆ. ದೇಶ-ವಿದೇಶದ ಪ್ರವಾಸಿಗರನ್ನು ಕೆಲವು ದಿನದ ಮಟ್ಟಿಗೆ ಮಂಗಳೂರಿನಲ್ಲೇ ವಾಸ್ತವ್ಯ ಹೂಡುವಂತೆ ಮಾಡುವುದು ಮ್ಯಾಂಗಳೂರು ಐ ಯೋಜನೆಯ ಉದ್ದೇಶವಾಗಿದೆ. ಜಿಲ್ಲೆಯ ಇತರ ಪ್ರವಾಸಿ ತಾಣಗಳನ್ನು ಅಭಿವೃದ್ಧಿಪಡಿಸಲು ಇದು ಪೂರಕವಾಗಿದೆ.
>
> ಯು.ಟಿ.ಖಾದರ್, ಸ್ಪೀಕರ್, ರಾಜ್ಯ ವಿಧಾನಸಭೆ

> ಡಿಪಿಆರ್ ತಯಾರಿಕೆಗೆ ನಿರ್ದೇಶನ ಮ್ಯಾಂಗಳೂರು ಐ ಯೋಜನೆಗೆ ಸಂಬಂಧಿಸಿದಂತೆ ಉನ್ನತ ಮಟ್ಟದ ಅಧಿಕಾರಿಗಳ ಜತೆ ಬೆಂಗಳೂರಿನಲ್ಲಿ ಮಾತುಕತೆ ನಡೆಸಲಾಗಿದೆ. ಅಲ್ಲದೆ ಡಿಪಿಆರ್ ತಯಾರಿಸುವಂತೆ ನಿರ್ದೇಶನವೂ ಬಂದಿದ್ದು, ಅದರಂತೆ ಸಿದ್ಧತೆ ನಡೆಸಲಾಗುತ್ತಿದೆ.
>
> -ಮುಲ್ಲೈ ಮುಗಿಲನ್, ದ.ಕ.ಜಿಲ್ಲಾಧಿಕಾರಿ

ವಾಲ್ಮೀಕಿ ಅಕ್ರಮ ವಹಿವಾಟಿನ ತನಿಖೆಗೆ ಸಂಘ ಒತ್ತಾಯ

ಶಿರಸ್ತೇದಾರ್ ಹೇಮಂತ್‌ಕುಮಾರ್ ಅವರಿಗೆ ಸಂಘದ ಮುಖಂಡರುಗಳು ಮನವಿ ಸಲ್ಲಿಸಿದರು.

ಚಿಕ್ಕಮಗಳೂರು: ವಾಲ್ಮೀಕಿ ಅಭಿವೃದ್ಧಿ ನಿಗಮದಲ್ಲಿ ನಡೆದಿರುವ ಅಕ್ರಮ ವಹಿವಾಟಿನ ಹಗರಣದ ತನಿಖೆ ನಡೆಸಿ ತಪ್ಪಿತಸ್ಥರ ವಿರುದ್ಧ ಕಾನೂನು ಕ್ರಮ ಕೈಗೊಳ್ಳಬೇಕು ಎಂದು ಮಹರ್ಷಿ ವಾಲ್ಮೀಕಿ ನಾಯಕ ಯುವಕರ ಸಂಘದ ವತಿಯಿಂದ ಸೋಮವಾರ ಜಿಲ್ಲಾಡಳಿತದ ಮುಖಾಂತರ ಮುಖ್ಯಮಂತ್ರಿ ಗಳಿಗೆ ಮನವಿ ಸಲ್ಲಿಸಲಾಯಿತು.

ಈ ಸಂಬಂಧ ಶಿರಸ್ತೇದಾರ್ ಹೇಮಂತ್ ಕುಮಾರ್ ಅವರಿಗೆ ಸಂಘದ ಮುಖಂಡರುಗಳು ಮನವಿ ಸಲ್ಲಿಸಿ ಅಭಿವೃದ್ಧಿ ನಿಗಮದ ಅಕ್ರಮ ಹಣ ವರ್ಗಾವಣೆಯ ತನಿಖೆ ನಡೆಸಬೇಕು ಹಾಗೂ ನಗರದಲ್ಲಿ ವಾಲ್ಮೀ ಕಿ ಭವನ ನಿವೇಶನದ ಜಾಗ ಒತ್ತುವರಿ ತೆರವುಗೊಳಿಸಬೇಕು ಎಂದು ಒತ್ತಾಯಿಸಿದರು. ಬಳಿಕ ಮಾತನಾಡಿದ ಸಂಘದ ಅಧ್ಯಕ್ಷ ಜಗದೀಶ್ ಕೋಟೆ ವಾಲ್ಮೀಕಿ ಪರಿಶಿಷ್ಟ ವರ್ಗಗಳ ಅಭಿವೃದ್ಧಿ ನಿಗಮದ ಕೇಂದ್ರ ಕಚೇರಿಯಲ್ಲಿ ಅಕ್ರಮವಾಗಿ ಹಣ ವರ್ಗಾವಣೆ ನಡೆದು ಅಧೀಕ್ಷಕ ಚಂದ್ರಶೇಖರ್ ಭ್ರಷ್ಟಾಚಾರ ಪ್ರಸ್ತಾಪಿಸಿದ ವೇಳೆಯಲ್ಲಿ ಆತ್ಮಹತ್ಯೆಗೆ ಶರಣಾಗಿದ್ದಾರೆ ಎಂದರು. ಭ್ರಷ್ಟಚಾರವು ಕೇವಲ ಒಂದು ಜಿಲ್ಲೆಗೆ ಸೀಮಿತವಾಗಿಲ್ಲ. ಹಲವಾರು ಜಿಲ್ಲೆಗಳಲ್ಲೂ ಅಕ್ರಮವಾಗಿರು ವುದು ಸಂಶಯ ಮೂಡುತ್ತಿದೆ. ಹೀಗಾಗಿ ರಾಜ್ಯದ ಎಲ್ಲಾ ಜಿಲ್ಲಾ ಕಚೇರಿಗಳಲ್ಲಿ ತನಿಖೆ ನಡೆಸಿ ಸಮಾಜಕ್ಕೆ ನ್ಯಾಯ ಒದಗಿಸಿಕೊಡಬೇಕು ಎಂದು ಮನವಿ ಮಾಡಿದರು. ನಗರದ ಎಐಟಿ ಸಮೀಪದ ಜಿಲ್ಲಾ ವಾಲ್ಮೀಕಿ ಭವನ ಬಹುತೇಕ ನಿರ್ಮಾಣವಾಗಿದೆ. 1000 ಅಡಿ ಜಾಗದ ನಿವೇಶನವನ್ನು ಕೆಲವರು ಒತ್ತುವರಿ ಮಾಡಿದ್ದು ಈ ಬಗ್ಗೆ ಜಿಲ್ಲಾ ಸಮನ್ವ ಅಧಿಕಾರಿ, ಸಮಗ್ರ ಗಿರಿಜನ ಅಭೀವೃದ್ಧಿ ಇಲಾಖೆ ದೂರು ಸಲ್ಲಿಸಿದರೂ ಯಾವುದೇ ಕ್ರಮ ಕೈಗೊಳ್ಳುತ್ತಿಲ್ಲ. ಕೂಡಲೇ ಒತ್ತುವರಿ ಜಾಗವನ್ನು ತೆರವುಗೊಳಿಸಿ ಸಮಾಜಕ್ಕೆ ಅನುಕೂಲ ಕಲ್ಪಿಸಿಕೊಡಬೇಕು ಎಂದರು.

ಈ ಸಂದರ್ಭದಲ್ಲಿ ಜಿಲ್ಲಾಪ್ರಧಾನ ಕಾರ್ಯದರ್ಶಿ ಮಧು ಕುಮಾರ್, ಸಂಚಾಲಕ ಉಮೇಶ್, ಸಂಘದ ತಾಲ್ಲೂಕು ಅಧ್ಯಕ್ಷ ಪ್ರದೀಪ್, ಗೌರವಾಧ್ಯಕ್ಷ ವಿಜಯ್‌ಕುಮಾರ್, ಪ್ರಧಾನ ಕಾರ್ಯದರ್ಶಿ ಯತೀಶ್, ಮುಖಂಡರುಗಳಾದ ಮರ್ಲೆ ಅಣ್ಣಯ್ಯ, ನಿವೃತ್ತ ಶಿಕ್ಷಕ ಮರಿಯಪ್ಪ ಹಾಜರಿದ್ದರು.

ಬೇಡಿಕೆ ಈಡೇರಿಕೆಗೆ ಆಗ್ರಹಿಸಿ ರೈತರಿಂದ ಡಿಸಿಗೆ ಮನವಿ

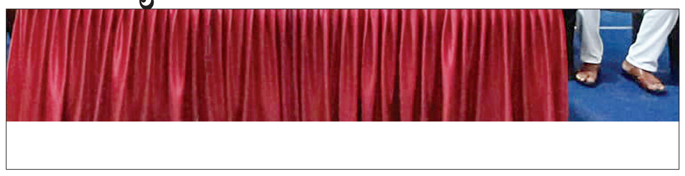

ಉಡುಪಿ: ಬಿಜೆಪಿ ಜಿಲ್ಲಾ ರೈತಮೋರ್ಚಾ ನೇತೃತ್ವದಲ್ಲಿ ಜೂ. 26ರ ಬೆಳಗ್ಗೆ 10.30 ಕ್ಕೆ ಮಣಿಪಾಲದ ಜಿಲ್ಲಾಧಿಕಾರಿಗಳ ಕಚೇರಿಯ ಬಳಿ ರೈತರ ವಿವಿಧ ಬೇಡಿಕೆಗಳನ್ನು ಈಡೇರಿಸುವಂತೆ ಆಗ್ರಹಿಸಿ ಬೃಹತ್ ಪ್ರತಿಭಟನೆ ನಡೆಸಿ, ರಾಜ್ಯ ಸರಕಾರಕ್ಕೆ ಜಿಲ್ಲಾಧಿಕಾರಿಗಳ ಮೂಲಕ ಮನವಿ ಸಲ್ಲಿಸಲಾಗುವುದು ಎಂದು ಬಿಜೆಪಿ ಉಡುಪಿ ಜಿಲ್ಲಾ ರೈತಮೋರ್ಚಾ ಅಧ್ಯಕ್ಷ ಕಮಲಾಕ್ಷ ಹೆಬ್ಬಾರ್ ತಿಳಿಸಿದ್ದಾರೆ.

ಅವರು ಸೋಮವಾರ, ಬಿಜೆಪಿ ಜಿಲ್ಲಾ ಕಛೇರಿಯಲ್ಲಿ ನಡೆದ ಪತ್ರಿಕಾಗೋಷ್ಠಿಯಲ್ಲಿ ಮಾಹಿತಿಯನ್ನು ವಿವರಿಸಿದರು. ಹೈನುಗಾರಿಕೆಗೆ 900 ರೂ ಕೋಟಿಗಿಂತಲೂ ಹೆಚ್ಚು ಪ್ರೋತ್ಸಾಹ ಧನ ಬಿಡುಗಡೆಗೆ ಬಾಕಿ ಇದ್ದು ತಕ್ಷಣ ಹಣವನ್ನು ಬಿಡುಗಡೆ ಮಾಡಬೇಕು. ಹಾಲಿನ ಪ್ರೋತ್ಸಾಹ ಧನವನ್ನು ಲೀಟರಿಗೆ 10 ರೂಪಾಯಿ ಏರಿಕೆ ಮಾಡುವಂತೆ ಒತ್ತಾಯಿಸುತ್ತಿದ್ದೇವೆ.

ತೈಲ ಬೆಲೆ ಏರಿಕೆಯಿಂದ ರೈತಾಪಿ ವರ್ಗ ಕಂಗಾಲಾಗಿದ್ದು, ತಕ್ಷಣ ತೈಲ ಬೆಲೆಯನ್ನು ಇಳಿಸಬೇಕು. ಬಿತ್ತನೇ ಬೀಜವನ್ನು ಸಬ್ಸಿಡಿ ದರದಲ್ಲಿ ನೀಡಬೇಕು. ಜಿಲ್ಲೆಯಲ್ಲಿ ವ್ಯವಸ್ಥಿತವಾದ ಕೃಷಿ ಕಾಲೇಜು ಪ್ರಾರಂಭಿಸಬೇಕು. ಜಿಲ್ಲೆಯ ರೈತರ ಬಗರ್ ಹುಕುಂ ಬೇಡಿಕೆ ಹಾಗೂ ಅಕ್ರಮ ಸಕ್ರಮ ಸಮಿತಿಯ ಮೂಲಕ ಸಂಬಂಧಪಟ್ಟ ರೈತರಿಗೆ ತಕ್ಷಣ ಶಾಶ್ವತ ಆದೇಶ ಪತ್ರ ನೀಡಬೇಕು ಎಂಬ ಒತ್ತಾಯಿಸಿ, ಸರಕಾರಕ್ಕೆ ಬೇಡಿಕೆಯನ್ನು ಮುಂದಿಡುತ್ತಿದ್ದೇವೆ ಎಂದರು.

ಪತ್ರಿಕಾಗೋಷ್ಠಿಯಲ್ಲಿ ಜಿಲ್ಲಾಧ್ಯಕ್ಷ ಕಿಶೋರ್ ಕುಮಾರ್, ಜಿಲ್ಲಾ ಮಾಧ್ಯಮ ಪ್ರಮುಖ್ ಶ್ರೀನಿಧಿ ಹೆಗ್ಡೆ, ಕಾರ್ಯಾಲಯ ಕಾರ್ಯದರ್ಶಿ ಶಿವಕುಮಾರ್ ಅಂಬಲಪಾಡಿ, ಬೈಂದೂರು ಪುಷ್ಪರಾಜ್ ಶೆಟ್ಟಿ, ಶ್ರೀಕಾಂತ್ ಕಾಮತ್ ಉಪಸ್ಥಿತರಿದ್ದರು.

ಕಮಲಾ ಹಂಪನಾಗೆ ಶ್ರದ್ಧಾಂಜಲಿ

ಕಡೂರು: ಕಮಲ ಹಂಪನಾ ರವರು ಸಮಾಜಮುಖಿಯಾಗಿ ಎಲ್ಲಾ ಹಂತಗಳಿಗೂ ಹೊಂದಿಕೊಂಡವರು ಅವರ ನಿಧನದಿಂದಾಗಿ ಕನ್ನಡ ಸಾಹಿತ್ಯ ಲೋಕಕ್ಕೆ ನಿಜಕ್ಕೂ ದೊಡ್ಡ ಶೂನ್ಯ ಆವರಿಸಿದೆ ಎಂದು ಜಿಲ್ಲಾ ಕನ್ನಡ ಸಾಹಿತ್ಯ ಪರಿಷತ್ ಅಧ್ಯಕ್ಷ ಸೂರಿ ಶ್ರೀನಿವಾಸ್ ಹೇಳಿದರು.

ಪಟ್ಟಣದ ಕನ್ನಡ ಭವನದಲ್ಲಿ ಕಮಲ ಹಂಪನ ಅವರಿಗೆ ಶ್ರದ್ಧಾಂಜಲಿ ಸಲ್ಲಿಸಿ, ಬಳಿಕ ಮಾತನಾಡಿದ ಅವರು ಸಾಹಿತಿಗಳು ಅವರು ರಚಿಸಿದ ಸಾಹಿತ್ಯದಿಂದಾಗಿ ಎಂದಿಗೂ ನಮ್ಮ ನೆನಪಿನಲ್ಲಿ ಅಮರವಾಗಿ ಉಳಿಯುತ್ತಾರೆ ಆ ಸಾಲಿಗೆ ಕಮಲ ಹಂಪನ ರವರು ಸೇರುತ್ತಾರೆ ಎಂದರು. ಕನ್ನಡ ಸಾಹಿತ್ಯ ಲೋಕದಲ್ಲಿ ವಿಶೇಷವಾಗಿ ಅವಸಾನದ ಅಂಚಿನಲ್ಲಿದ್ದ ಜೈನ ಸಾಹಿತ್ಯವನ್ನು ಹಂಪನಾ ದಂಪತಿಗಳು ಹೆಚ್ಚು ಗಮನ ನೀಡುವ ಮೂಲಕ ಮರುಜೀವ ತಂದು ಬೆಳಕಿಗೆ ತಂದದ್ದು ವಿಶೇಷವಾಗಿದೆ ಎಂದು ತಿಳಿಸಿದರು.

71ನೇ ಅಖಿಲ ಭಾರತ ಕನ್ನಡ ಸಾಹಿತ್ಯ ಸಮ್ಮೇಳನದ ಅಧ್ಯಕ್ಷರ ಆಯ್ಕೆ ಸಮಯದಲ್ಲಿ ಕಮಲ ಹಂಪನ ಅವರ ಆಯ್ಕೆಗೆ ಕೇವಲ ಒಂದು ಮತದ ಅವಶ್ಯಕತೆ ಇತ್ತು. ಆ ಸಂದರ್ಭದಲ್ಲಿ ಚಿಕ್ಕಮಗಳೂರು ಜಿಲ್ಲಾ ಕಸಾಪ ಅಧ್ಯಕ್ಷ ಅಜ್ಜಂಪುರ ಜಿ. ಸೂರಿ ಅವರ ಮತ ಅವರಿಗೆ ಸಿಕ್ಕಿತ್ತು ಅದನ್ನು ಕಮಲ ಹಂಪನಾ ಯಾವಾಗಲೂ ಕೃತಜ್ಞತೆಯಿಂದ ಸ್ಮರಿಸಿಕೊಳ್ಳುತ್ತಿದ್ದರು ಎಂದು ನೆನಪಿಸಿಕೊಂಡರು. ನಾದ ಬಿಂದು ಪ್ರತಿಷ್ಠಾನದ ಸಂವಾದಕ್ಕೆ ಬರುತ್ತಿದ್ದ ಅವರು ಇಲ್ಲಿನ ಹುಲಿಕಲ್ ಜೈನ ಸ್ಮಾರಕದ ರಕ್ಷಣೆ ಆಗಬೇಕೆಂಬ ಹಂಬಲ ವ್ಯಕ್ತಪಡಿಸಿದ್ದರು. ದುರಾದೃಷ್ಟವಶಾತ್ ಆ ಜೈನ ಸ್ಮಾರಕ ಈಗಲೂ ಅಳಿವಿನಂಚಿನಲ್ಲಿದೆ ಜೈನ ಸಾಹಿತ್ಯ ಮತ್ತು ಸಮಕಾಲೀನ ಕನ್ನಡ ಸಾಹಿತ್ಯದ ದೊಡ್ಡ ವಿದ್ವಾಂಸೆ ಒಬ್ಬರನ್ನು ಸಾಹಿತ್ಯ ಲೋಕ ಕಳೆದುಕೊಂಡಿದೆ ಎಂದು ತಿಳಿಸಿದರು. ಈ ಸಂದರ್ಭದಲ್ಲಿ ಸಾರ್ವಜನಿಕ ಗಣಪತಿ ಸೇವಾ ಸಮಿತಿಯ ಅಧ್ಯಕ್ಷ ನಂಜುಂಡಸ್ವಾಮಿ ಸಾಹಿತ್ಯ ಪರಿಷತ್ತಿನ ಕಾರ್ಯದರ್ಶಿ, ಕುಪ್ಪಾಳು ಶಾಂತ ಮೂರ್ತಿ ಚಂದ್ರಶೇಖರ್ ಕಂಸಾಗರ ರೇವಣ್ಣ ಹಳೆಪೇಟೆ, ತಿಪ್ಪೇಶ್ ಇದ್ದರು.

ಜೋಡಿತುಂಬಿನಕೆರೆ: ಮಳೆಗಾಗಿ ಪೂಜೆ

ಹೊಸದುರ್ಗ: ತಾಲೂಕಿನ ಕಸಬಾ ಹೋಬಳಿ ಜೋಡಿತುಂಬಿನಕೆರೆ ಗ್ರಾಮದಲ್ಲಿ ಸೋಮವಾರ ಮಳೆಗಾಗಿ ಪ್ರಾರ್ಥಿಸಿ ಊರ ಮುಂದಿನ ಕರಿಗಲ್ಲಿಗೆ ನೂರೊಂದು ಬಿಂದಿಗೆ ಗಂಗಾಭಿಷೇಕ ಮಾಡಿ, ವಿಶೇಷ ಪೂಜೆ ಸಲ್ಲಿಸುವ ಮೂಲಕ ವರುಣದೇವನಿಗೆ ಪ್ರಾರ್ಥಿಸಿದರು.

ಬೆಳಿಗ್ಗೆಯಿಂದಲೇ ಗ್ರಾಮದ ಯುವಕರು ಮನೆ, ಮನೆಗೆ ಹೋಗಿ ಪರೇವು ಸೇವೆ ಮಾಡಲು ಅಕ್ಕಿ, ಕಾಳು, ಬೇಳೆ, ದವಸ ಧಾನ್ಯಗಳನ್ನ ಸಂಗ್ರಹಿಸಿ ಗ್ರಾಮದ ಎಲ್ಲಾ ಮಹಿಳೆಯರು ಪುರುಷರಾಧಿಯಾಗಿ ಒಟ್ಟುಗೂಡಿ ಈ ಭಾಗದ ವಿಶೇಷ ಆಹಾರವಾದ ಮುದ್ದೆ, ಅನ್ನ, ಸಾಂಬಾರು ಹಾಗೂ ಪಾಯಸ ಮಾಡಿ ಆಂಜನೇಯ ಸ್ವಾಮಿ ಮತ್ತು ಈಶ್ವರ ದೇವರಿಗೆ ವಿಶೇಷ ಪೂಜೆ ಮಾಡಿಸಿ ಪ್ರಸಾದವನ್ನು ನೈವೇದ್ಯ ಮಾಡಿ ನಮ್ಮ ಊರಿಗೆ ಮಳೆ ಬಂದು, ನಮ್ಮ ಊರಿನಿಂದ ಗಂಗೆ ನಾಡಿಗೆಲ್ಲಾ ಹರಿಯಲಿ ಎಂದು ವಿಶೇಷವಾಗಿ ಪ್ರಾರ್ಥಿಸಲಾಯಿತು ಎಂದು ಗ್ರಾಮದ ಮುಖಂಡ ತುಂಬಿನಕೆರೆ ಬಸವರಾಜು ತಿಳಿಸಿದರು. ಕಾರ್ಯಕ್ರಮದಲ್ಲಿ ಗ್ರಾಮದ ಮುಖಂಡರಾದ ಗ್ರಾ.ಪಂ. ಮಾಜಿ ಸದಸ್ಯ ರಾಜಪ್ಪ, ರಮೇಶ್, ಗಿರೀಶ್, ರವಿಕುಮಾರ್, ಮಲ್ಲಿಕಾರ್ಜುನ್, ಲೋಕೇಶ್, ಟಿಸಿ ಮೂರ್ತಿ, ಬೀಸನಹಳ್ಳಿ ಪ್ರದೀಪ್, ಬಸವರಾಜ್, ಗೋವಿಂದಪ್ಪ, ರಾಮಚಂದ್ರಚಾರ್, ಟಿಸಿ ಜಯಣ್ಣ ಹಾಗೂ ಗ್ರಾಮಸ್ಥರು ಹಾಜರಿದ್ದರು.

ಪರಿಶಿಷ್ಟ ನೌಕರರಿಗೆ ಪದೋನ್ನತಿ ನೀಡಲು ಒತ್ತಾಯ

ದಸಂಸ ಜಿಲ್ಲಾ ಮುಖಂಡರು ಬ್ಯಾಂಕ್‌ನ ಮುಖ್ಯ ಕಾರ್ಯನಿರ್ವಹಣಾ ಧಿಕಾರಿ ಜಿ.ತಿಮ್ಮಪ್ಪ ಅವರಿಗೆ ಮನವಿ ಸಲ್ಲಿಸಿ ಒತ್ತಾಯಿಸಿದರು.

ಚಿಕ್ಕಮಗಳೂರು: ಪರಿಶಿಷ್ಟ ಜಾತಿ ಮತ್ತು ವರ್ಗದ ನೌಕರರಿಗೆ ಡಿಸಿಸಿ ಬ್ಯಾಂಕ್‌ನಲ್ಲಿ ಸಂವಿಧಾನದ ಬದ್ಧವಾಗಿ ಮೀಸಲಾತಿಯನ್ನು ರೋಸ್ಟರ್ ನಿಯಮದ ಪ್ರಕಾರ ಕಡ್ಡಾಯವಾಗಿ ಜಾರಿಗೊಳಿಸಿ ಪದೋನ್ನತಿ ನೀಡಬೇಕು ಎಂದು ದಸಂಸ ಜಿಲ್ಲಾ ಮುಖಂಡರು ಬ್ಯಾಂಕ್‌ನ ಮುಖ್ಯ ಕಾರ್ಯನಿರ್ವಹಣಾ ಧಿಕಾರಿ ಜಿ.ತಿಮ್ಮಪ್ಪ ಅವರಿಗೆ ಸೋಮವಾರ ಮನವಿ ಸಲ್ಲಿಸಿ ಒತ್ತಾಯಿಸಿದರು.

ಬಳಿಕ ಮಾತನಾಡಿದ ದಸಂಸ ಜಿಲ್ಲಾ ಪ್ರಧಾನ ಸಂಚಾಲಕ ಮರ್ಲೆ ಅಣ್ಣಯ್ಯ ಹಲವಾರು ವರ್ಷಗಳ ಹಿಂದೆಯೇ ಬ್ಯಾಂಕಿನಲ್ಲಿ ಪ.ಜಾತಿ ಮತ್ತು ಪಂಗಡದ ನೌಕರರು ನೇಮಕಾತಿಗೊಳಿಸಿದೆ. ಆದರೆ ಬ್ಯಾಂಕಿನ ಎರಡನೇ ಬ್ಯಾಚ್‌ನ ನೌಕರರಿಗೂ ಜೇಷ್ಠತಾ ಪಟ್ಟಿಯನ್ನು ತಯಾರಿಸಿದ್ದು ಈ ಜೇಷ್ಠತಾ ಪಟ್ಟಿಯು ಸರಿಯಿಲ್ಲವೆಂದು ಹಿಂದಿನಿಂದಲೂ ಆಕ್ಷೇಪಣೆ ಸಲ್ಲಿಸಲಾಗಿದ್ದು ಯಾವ ಮಾನದಂಡದಿಂದ ತಯಾರಿಸಲಾ ಗಿದೆ ಎಂಬುದು ತಿಳಿಯುತ್ತಿಲ್ಲ ಎಂದು ಹೇಳಿದರು.

ಜಿಲ್ಲಾ ಸಹಕಾರ ಕೇಂದ್ರ ಬ್ಯಾಂಕಿನ ಮಾಜಿ ಅಧ್ಯಕ್ಷರು ಹಾಗೂ ಆಡಳಿತ ಮಂಡಳಿಯವರು ಬ್ಯಾಂಕಿನ ನೌಕರರಿಗೆ ಪದೋನ್ನತಿ ನೀಡಿರುವುದಿಲ್ಲ, ಇದನ್ನು ಪ್ರಶ್ನಿಸಿ ಆಡಳಿತ ಮಂಡಳಿಯ ವಿರುದ್ಧ ಹಿರಿಯ ನೌಕ ರರು ಮೊಕದ್ದಮೆ ಹೂಡಿದ ಬಳಿಕ ಕೇಸ್ ಹಿಂಪಡೆಯಲು ಮಾಜಿ ಅಧ್ಯಕ್ಷರು ಹಾಗೂ ಆಡಳಿತ ಮಂಡಳಿ ಸಭೆಯಲ್ಲಿ ಚರ್ಚಿಸಿ ಪ.ಜಾತಿ, ವರ್ಗದ ನೌಕರರಿಗೆ ಮೀಸಲಾತಿ ನೀಡುತ್ತೇವೆಂದು ನಿರ್ಣಯ ಕೈಗೊಂಡ ಬಳಿಕ ಮೊಖದ್ದಮೆ ಹಿಂಪಡೆಯಲಾಗಿದೆ ಎಂದರು.

ರಾಜ್ಯದ ಎಲ್ಲಾ ಜಿಲ್ಲೆಗಳ ಡಿಸಿಸಿ ಬ್ಯಾಂಕ್‌ಗಳಲ್ಲಿ ಕರ್ತವ್ಯ ನಿರ್ವಹಿಸುತ್ತಿರುವ ಪ.ಜಾತಿ, ವರ್ಗದ ನೌಕ ರರಿಗೆ ಸರಕಾರದ ನಿಯಮದ ಪ್ರಕಾರ ರೋಸ್ಟರ್ ಪದ್ಧತಿಯನ್ನು ಅಳವಡಿಸಿಕೊಂಡು ಮೀಸಲಾತಿ ಅನ್ವಯ ಪದೋನ್ನತಿ ನೀಡಿರುತ್ತಾರೆ. ಆದರೆ ಚಿಕ್ಕಮಗಳೂರು ಮಾತ್ರ ಸರ್ಕಾರದ ನಿಯಮದ ಪ್ರಕಾರ ರೋಸ್ಟರ್ ಪದ್ಧತಿಯನ್ನು ಅಳವಡಿಸಿಕೊಂಡು ಮೀಸಲಾತಿ ಅನ್ವಯ ಪದೋನ್ನತಿ ನೀಡಿಲ್ಲ ಎಂದು ಹೇಳಿದರು.

ಸಂಘಗಳ ಕಾಯ್ದೆಯಡಿ ಪರಿಶಿಷ್ಟ ಜಾತಿ ಮತ್ತು ವರ್ಗದ ನೌಕರರಿಗೆ ನೇಮಕಾತಿ ಮತ್ತು ಪದೋನ್ನತಿ ಎರಡರಲ್ಲೂ ಸರಕಾರದ ನಿಯಮದ ಪ್ರಕಾರ ಮೀಸಲಾತಿ ಅನ್ವಯ ಪದೋನ್ನತಿಯನ್ನು ನೀಡುವುದರ ಮೂಲಕ ಸಾಮಾಜಿಕ ನ್ಯಾಯವನ್ನು ಒದಗಿಸಿಕೊಡಬೇಕು ಎಂದು ಒತ್ತಾಯಿಸಿದರು.

ಈ ಸಂದರ್ಭದಲ್ಲಿ ದಸಂಸ ಜಿಲ್ಲಾ ಸಂಘಟನಾ ಸಂಚಾಳಕ ರಮೇಶ್, ಮುಖಂಡರುಗಳಾದ ಸೋಮಶೇಖರ್ ಸರಪನಹಳ್ಳಿ, ಸೋಮಶೇಖರ್ ಬಸವನಹಳ್ಳಿ, ಚೇತನ್ ಹಿರೇಮಗಳೂರು ಮತ್ತಿತರರು ಹಾಜರಿದ್ದರು.

ಬೈಕ್ ಕಳ್ಳರಿಬ್ಬರ ಸೆರೆ

ಉಳ್ಳಾಲ: ಬೈಕ್ ಕಳವು ನಡೆಸಿದ ಆರೋಪಿಗಳಿಬ್ಬರನ್ನು ಉಳ್ಳಾಲ ಪೊಲೀಸರು ಉಳ್ಳಾಲದಿಂದ ಬಂಧಿಸಿದ್ದು, ಬಂಧಿತರಿಂದ ತೊಕ್ಕೊಟ್ಟುವಿನಿಂದ ಕಳವು ನಡೆಸಿದ ಆಕ್ಟಿವಾ ಸ್ಕೂಟರನ್ನು ವಶಕ್ಕೆ ಪಡೆದುಕೊಳ್ಳಲಾಗಿದೆ.

ಮುಕ್ಕಚ್ಚೇರಿ ಕಡಪ್ಪುರ ನಿವಾಸಿ ಅಬ್ದುಲ್ ಸವಾದ್ (26) ಮತ್ತು ಧರ್ಮನಗರ ನಿವಾಸಿ ಯಕ್ಷಿತ್ (22) ಬಂಧಿತರು. ಇಬ್ಬರು ಕೆಲ ದಿನಗಳ ಹಿಂದೆ ತೊಕ್ಕೊಟ್ಟು ಕೀರ್ತಿ ಹೊಟೇಲ್ ಎದುರುಗಡೆ ನಿಲ್ಲಿಸಿದ್ದ ಆಕ್ಟಿವಾ ಸ್ಕೂಟರನ್ನು ಕಳವು ನಡೆಸಿದ್ದರು. ಖಚಿತ ಮಾಹಿತಿ ಪಡೆದ ಉಳ್ಳಾಲ ಪೊಲೀಸರು ಇಬ್ಬರನ್ನು ಉಳ್ಳಾಲದಿಂದ ಬಂಧಿಸಿದ್ದಾರೆ. ಆರೋಪಿಗಳಲ್ಲಿ ಅಬ್ದುಲ್ ಸವಾದ್ ವಿರುದ್ಧ ಗಾಂಜಾ ಹಾಗೂ ಕಳವು ಪ್ರಕರಣಗಳು ಮಂಗಳೂರಿನ ವಿವಿಧ ಠಾಣೆಗಳಲ್ಲಿದೆ. ಠಾಣಾಧಿಕಾರಿ ಬಾಲಕೃಷ್ಣ ಹೆಚ್. ಎನ್ ನೇತೃತ್ವದಲ್ಲಿ ಆರೋಪಿಗಳನ್ನು ಬಂಧಿಸಲಾಗಿದ್ದು, ರೂ. 80,000 ಬೆಲೆ ಬಾಳುವ ಆಕ್ಟಿವಾ ಸ್ಕೂಟರನ್ನು ವಶಕ್ಕೆ ಪಡೆಯಲಾಗಿದೆ.

ಡಿಪ್ಲೊಮಾ ಪ್ರವೇಶಕ್ಕೆ ಅರ್ಜಿ

ದಾವಣಗೆರೆ: ಸರಕಾರಿ ಉಪಕರಣಾಗಾರ ಮತ್ತು ತರಬೇತಿ ಕೇಂದ್ರದಲ್ಲಿ ಡಿಪ್ಲೊಮಾ ಕೋರ್ಸ್‌ಗಳಾದ ಡಿಪ್ಲೊಮಾ ಇನ್ ಟೂಲ್ ಡೈ ಮೇಕಿಂಗ್, ಡಿಪ್ಲೊಮಾ ಇನ್ ಆಟೋಮೇಷನ್ ರೊಬೊಟಿಕ್ಸ್. ಡಿಪ್ಲೊಮಾ ಇನ್ ಎಲೆಕ್ಟಿಕಲ್ ಎಲೆಕ್ಟ್ರಾನಿಕ್ಸ್ ಇಂಜಿನಿಯರಿಂಗ್ ಮತ್ತು ಡಿಪ್ಲೊಮಾ ಇನ್ ಪ್ರಿಸಿಷನ್ ಮ್ಯಾನ್ಯುಫ್ಯಾಕ್ಚರಿಂಗ್, ಡಿಪ್ಲೊಮಾ ಕೋರ್ಸುಗಳ ಪ್ರವೇಶಕ್ಕೆ ಅರ್ಜಿ ಆಹ್ವಾನಿಸಲಾಗಿದೆ.

ಆಸಕ್ತ ವಿದ್ಯಾರ್ಥಿಗಳು ಮತ್ತು ಎಸ್.ಎಸ್.ಎಲ್.ಸಿ ಪಾಸಾದ ಅರ್ಹ ವಿದ್ಯಾರ್ಥಿಗಳು ಜಿಟಿಟಿಸಿ ಹರಿಹರ ಕೇಂದ್ರಕ್ಕೆ ನೇರವಾಗಿ ಸಂಪರ್ಕಿಸಿ ಆನ್‌ಲೈನ್‌ನಲ್ಲಿ ಮೂಲಕ ಅರ್ಜಿ ಸಲ್ಲಿಸಬಹುದು.

ಹೆಚ್ಚಿನ ಮಾಹಿತಿಗಾಗಿ ಪ್ರಾಂಶುಪಾಲರು, ಸರಕಾರಿ ಉಪಕರಣಾಗಾರ ಮತ್ತು ತರಬೇತಿ ಕೇಂದ್ರ, ಪ್ಲಾಟ್ ನಂ:22 ಸಿ ಡಿ ಕೆಐಎಡಿಬಿ ಇಂಡಸ್ಟ್ರಿಯಲ್ ಏರಿಯ ಹರ್ಲಾಪುರ,ಕೆಎಸ್‌ಆರ್‌ಟಿ ಡಿಪೋ ಹತ್ತಿರ ಹರಿಹರ ದೂ.ಸಂ. 9845941245 / 8711913947

ಕಾಂಗ್ರೆಸ್‌ನಿಂದ ಎಸ್ಸಿಗಳ ಉದ್ಧಾರ; ಬರೀ ಬೊಗಳೆ

ಹೊಸದುರ್ಗ: ನಾವು ದೀನದಲಿತರ, ಪರಿಶಿಷ್ಟ ಜಾತಿ, ಪಂಗಡದವರ ಉದ್ಧಾರಕ್ಕೆ ಇದ್ದೇವೆನ್ನುವುದು ಕಾಂಗ್ರೆಸ್ಸಿನ ಬೊಗಳೆ ಹೇಳಿಕೆ ಎಂದು ಮೊಳಕಾಲ್ಮೂರು ಮಾಜಿ ಶಾಸಕ ತಿಪ್ಪೇಸ್ವಾಮಿ ಅವರು ಕಾಂಗ್ರೆಸ್ ವಿರುದ್ಧ ಕಿಡಿಕಾರಿದರು.

ಪಟ್ಟಣದ ಪ್ರವಾಸಿ ಮಂದಿರದಲ್ಲಿ ನಡೆದ ಬಿಜೆಪಿ ಎಸ್ಟಿ ಮೋರ್ಚಾ ಮಂಡಲ ಪದಾಧಿಕಾರಿಗಳ ಸಭೆಯಲ್ಲಿ ಅವರು ಮಾತನಾಡಿ, ಕಾಂಗ್ರೆಸ್ ಪಕ್ಷದ ಶಾಸಕರೇ, ಸಚಿವರೇ ವಾಲ್ಮೀಕಿ ಅಭಿವೃದ್ಧಿ ನಿಗಮದ 187 ಕೋಟಿ ಸಂಶಯಾಸ್ಪದವಾಗಿ ವರ್ಗಾವಣೆಯಾಗಿರುವ ಈ ಹಣ ಎಸ್ಟಿ ಸಮುದಾಯದ ಬಡವರ ಬದುಕು ಕಟ್ಟಿಕೊಳ್ಳಬೇಕಾದವರ ಹಣ. ನಿಮ್ಮ ರಾಜಕೀಯ ಅಭಿವೃದ್ಧಿಗಾಗಿ ಬಳಕೆಯಾಗಿದೆಯಲ್ಲ. ನೀವು ಒಮ್ಮೆ ಪ್ರಶ್ನೆ ಮಾಡಬಾರದೇ?, ಅನ್ಯಾಯಕ್ಕೆ ಒಳಗಾಗಿರುವ ವಾಲ್ಮೀಕಿ ಸಮುದಾಯಕ್ಕೆ ನ್ಯಾಯ ಒದಗಿಸುವವರು ಯಾರು?, ಸರಕಾರದ ಹಸ್ತಕ್ಷೇಪವಿಲ್ಲದೆ ಇಷ್ಟೊಂದು ದೊಡ್ಡ ಆರ್ಥಿಕ ವ್ಯವಹಾರ ನಡೆಯಲು ಹೇಗೆ ಸಾಧ್ಯ?, ಚುನಾವಣೆಯ ನೀತಿ ಸಂಹಿತೆಯ ಅವಧಿಯಲ್ಲಿ ಇಷ್ಟೊಂದು ಹಣ ವರ್ಗಾವಣೆ ಆಗಲು ಹೇಗೆ ಸಾಧ್ಯ?, ಈ ಪ್ರಶ್ನೆಗೆ ಹಣಕಾಸು ಇಲಾಖೆಯ ಹೊಣೆ ಹೊತ್ತಿರುವ ಮುಖ್ಯಮಂತ್ರಿ ಸಿದ್ದರಾಮಯ್ಯನವರು ಉತ್ತರಿಸಬೇಕು ಎಂದು ಆಗ್ರಹಿಸಿದರು.

ಮಾತೃ ಧರ್ಮಕ್ಕೆ ವಾಪಸ್ ಮರಳಿದ ಕೊರಗರು

ಸುಳ್ಯ: ವಿಶ್ವ ಹಿಂದೂ ಪರಿಷತ್ ಧರ್ಮ ಪ್ರಸಾರ ವಿಭಾಗದ ವತಿಯಿಂದ ಪಂಜದ ಪಂಚಲಿಂಗೇಶ್ವರ ದೇವಸ್ಥಾನದಲ್ಲಿ ಧರ್ಮ ರಕ್ಷಾ ಯಜ್ಞ ಕಾರ್ಯಕ್ರಮ ನಡೆಯಿತು. ಕಾರ್ಯಕ್ರಮದಲ್ಲಿ ಕ್ರೈಸ್ತ ಧರ್ಮಕ್ಕೆ ಮತಾಂತರ ಗೊಂಡಿದ್ದವರನ್ನು ಮಾತೃ ಧರ್ಮಕ್ಕೆ ಕರೆ ತರಲಾಗಿದೆ. ಕ್ರೈಸ್ತ ಮತಕ್ಕೆ ಮತಾಂತರಗೊಂಡ ಪಂಜದ ಕೊರಗ ಸಮುದಾಯದ ಏಳು ಕುಟುಂಬದ 15 ಪುರುಷರು ಹಾಗೂ 10 ಮಹಿಳೆಯರು ಸೇರಿದಂತೆ ಒಟ್ಟು 25 ಜನರನ್ನು ಮರಳಿ ಮಾತೃ ಧರ್ಮಕ್ಕೆ ಕರೆ ತರಲಾಯಿತು.

ಈ ಬಗ್ಗೆ ಸಾಮಾಜಿಕ ಜಾಲತಾಣಗಳಲ್ಲಿ ಫೋಟೋ, ಮಾಹಿತಿ ಹರಿದಾಡುತ್ತಿದೆ. ಸಂಘಟನೆಯ ಪ್ರಮುಖರಾದ ಸೂರ್ಯ ನಾರಾಯಣ್, ಸುನಿಲ್ ಕೆ.ಆರ್, ಪುನೀತ್, ನವೀನ್ ನೆರಿಯ, ಮೂಲ ಚಂದ್ರ, ಪ್ರಮೋದ್ ರೈ, ಜಯಂತ್ ಕಲ್ಲುಗುಡ್ಡೆ, ಮಾತೃ ಶಕ್ತಿಯ ಗೀತಾ, ಪ್ರಮೀಳಾ ಲೋಕೇಶ್, ನಿತ್ಯಾನಂದ ಮೇಲ್ಮನೆ, ಸತ್ಯನಾರಾಯಣ ಹೆಗ್ಡೆ ಕಡಬ, ಕಿರಣ್ ಪಂಜ ಮತ್ತಿತರರು ಈ ಸಂದರ್ಭದಲ್ಲಿ ಉಪಸ್ಥಿತರಿದ್ದರು.

ಘಟನೆಗೆ ಸಂಬಂಧಿಸಿದಂತೆ ಕೊರಗ ಸಮುದಾಯದ ಮುಖಂಡ ಸುಂದರ ಪೆರುವಾಯಿ ಪ್ರತಿಕ್ರಿಯೆ ನೀಡಿ, ಪಂಜದ ಕೊರಗ ಸಮುದಾಯವರು ಮತಾಂತರವೇ ಆಗಿರಲಿಲ್ಲ. ಮತ್ತೆ ಹೇಗೆ ಮಾತೃ ಧರ್ಮಕ್ಕೆ ಕರೆತರಲಾಗಿದೆ ಎಂಬುದು ತಿಳಿದಿಲ್ಲ. ಅವರು ಕೊರಗ ಸಮುದಾಯದವರೇ ಆಗಿದ್ದು, ದಾಖಲೆಗಳು ಅವರ ಬಳಿ ಇದೆ ಎಂದು ಪ್ರತಿಕ್ರಿಯೆ ನೀಡಿದ್ದಾರೆ.

ಅರಿವು ಸಾಲ ಯೋಜನೆ: ಅರ್ಜಿಗಳ ಆಹ್ವಾನ

ಉಡುಪಿ: ಕರ್ನಾಟಕ ಅಲ್ಪಸಂಖ್ಯಾತರ ಅಭಿವೃದ್ಧಿ ನಿಗಮದ ವತಿಯಿಂದ ಪ್ರಸಕ್ತ ಸಾಲಿನಲ್ಲಿ ಕರ್ನಾಟಕ ಪರೀಕ್ಷಾ ಪ್ರಾಧಿಕಾರದಿಂದ ಸಿ.ಇ.ಟಿ/ನೀಟ್‌ನಲ್ಲಿ ಎಂ.ಬಿ.ಬಿ.ಎಸ್, ಬಿ.ಡಿ.ಎಸ್, ಬಿ.ಇ/ಬಿ.ಟೆಕ್, ಬ್ಯಾಚುಲರ್ ಆಫ್ ಆರ್ಕಿಟೆಕ್ಚರ್, ಬಿ.ಆಯುಷ್, ಫಾರ್ಮಸಿ, ಕೃಷಿ ವಿಜ್ಞಾನ ಮತ್ತು ಪಶು ವೈದ್ಯಕೀಯದಂತಹ ಕೋರ್ಸುಗಳಿಗೆ ಆಯ್ಕೆಯಾಗುವ ಅಲ್ಪಸಂಖ್ಯಾತ ವಿದ್ಯಾರ್ಥಿಗಳು ಅರಿವು ಸಾಲ ಯೋಜನೆಯಡಿಯಲ್ಲಿ ಸಾಲ ಸೌಲಭ್ಯ ಪಡೆಯಲು ನಿಗಮದ ವೆಬ್‌ಸೈಟ್ ಇಟಜಛಿಂಟಟಟಜ.ಇಚಿಡಿಟಿಚಿಣಚಿಞಚಿ.ರಣತ.ಟಿ ನಲ್ಲಿ ಆನ್‌ಲೈನ್ ಮೂಲಕ ಅರ್ಜಿ ಸಲ್ಲಿಸಬಹುದಾಗಿದೆ. ಅರ್ಜಿ ಸಲ್ಲಿಸಲು ಜುಲೈ 7 ಕೊನೆಯ ದಿನ. ನಿಗಮದ ವೆಬ್‌ಸೈಟ್‌ನಲ್ಲಿ ಅರ್ಜಿ ಸಲ್ಲಿಸಿದ ನಂತರ ದಾಖಲಾತಿಗಳನ್ನು ಜುಲೈ 8 ರ ಒಳಗಾಗಿ ಜಿಲ್ಲಾ ವ್ಯವಸ್ಥಾಪಕರು, ಕರ್ನಾಟಕ ಅಲ್ಪಸಂಖ್ಯಾತರ ಅಭಿವೃದ್ಧಿ ನಿಗಮ(ನಿ), ಮೌಲಾನಾ ಅಜಾದ್ ಭವನ, 1ನೇ ಮಹಡಿ, ಪಶು ಚಿಕಿತ್ಸಾಲಯದ ಹತ್ತಿರ, ಅಲೆವೂರು ರಸ್ತೆ, ಶಿವಳ್ಳಿ ಗ್ರಾಮ, ಮಣಿಪಾಲ ಉಡುಪಿ ಇಲ್ಲಿಗೆ ಸಲ್ಲಿಸಬಹುದಾಗಿದೆ. ಹೆಚ್ಚಿನ ಮಾಹಿತಿಗಾಗಿ ಜಿಲ್ಲಾ ಕಚೇರಿ ದೂ.ಸಂಖ್ಯೆ: 0820-2574990 ಅಥವಾ ಉಡುಪಿ ದೂ.ಸಂ: 0820-2574596, ಕಾರ್ಕಳ ದೂ.ಸಂ: 08258-231101 ಹಾಗೂ ಕುಂದಾಪುರ ದೂ.ಸಂಖ್ಯೆ: 08254-230370 ತಾಲೂಕು ಅಲ್ಪಸಂಖ್ಯಾತರ ಮಾಹಿತಿ ಕೇಂದ್ರಗಳನ್ನು ಸಂಪರ್ಕಿಸಬಹುದಾಗಿದೆ ಎಂದು ಕರ್ನಾಟಕ ಅಲ್ಪಸಂಖ್ಯಾತರ ಅಭಿವೃದ್ಧಿ ನಿಗಮದ ಜಿಲ್ಲಾ ವ್ಯವಸ್ಥಾಪಕರ ಕಚೇರಿ ಪ್ರಕಟಣೆ ತಿಳಿಸಿದೆ.

'ಆರಾಟ' ಸಿನಿಮಾ ತುಳುನಾಡಿನ ಪ್ರತಿಬಿಂಬ

ಮಂಗಳೂರು: ಪಿ.ಎನ್.ಆರ್ ಪ್ರೊಡಕ್ಷನ್ ಬ್ಯಾನರ್ ನಲ್ಲಿ ತಯಾರಾದ ಪುಷ್ಪರಾಜ್ ರೈ ಮಲಾರಬೀಡು ನಿರ್ದೇಶನದ ಆರಾಟ ಕನ್ನಡ ಸಿನಿಮಾ ಭಾರತ್ ಸಿನಿಮಾಸ್ ನಲ್ಲಿ ಬಿಡುಗಡೆಗೊಂಡಿತು. ಶಾಸಕ ರಾಜೇಶ್ ನಾಯ್ಕ್ ದೀಪ ಬೆಳಗಿಸಿ ಕಾರ್ಯಕ್ರಮ ಉದ್ಘಾಟಿಸಿದರು.

ಆರಾಟ ಕನ್ನಡ ಸಿನಿಮಾ ನಮ್ಮ ಸಂಸ್ಕೃತಿಯನ್ನು, ನಮ್ಮ ಪರಂರೆಯನ್ನು ಬಿಂಬಿಸುವ ಸಿನಿಮಾ ಆಗಿದೆ. ಸಿನಿಮಾವನ್ನು ಎಲ್ಲರೂ ವೀಕ್ಷಿಸಿ ಪ್ರೋತ್ಸಾಹಿಸ ಬೇಕೆಂದರು.

ಮುಖ್ಯ ಅತಿಥಿ ಕಟೀಲು ಯಕ್ಷಗಾನ ಮೇಳದ ಮುಖ್ಯಸ್ಥ ದೇವಿಪ್ರಸಾದ್ ಶೆಟ್ಟಿ ಶುಭಹಾರೈಸಿದರು.

ಸಮಾರಂಭದಲ್ಲಿ ಶಿವ ಪ್ರಸಾದ್ ಕಂಡೆಲ್ ಕಾರ್, ವಿಜಯಕುಮಾರ್ ಕೊಡಿಯಾಲ್ ಬೈಲ್, ಪ್ರಕಾಶ್ ಪಾಂಡೇಶ್ವರ್, ರವಿ ರೈ ಕಳಸ, ಜಗನ್ ಪವಾರ್ ಬೇಕಲ್, ಪತ್ರಕರ್ತ ಬಾಳ ಜಗನ್ನಾಥ ಶೆಟ್ಟಿ, ತಮ್ಮ ಲಕ್ಷಣ, ಸಂತೋಷ್ ಶೆಟ್ಟಿ ಕುಂಬ್ಳೆ, ಶ್ರೀಕಾಂತ್ ಶೆಟ್ಟಿ, ಜ್ಯೋತಿಷ್ ಶೆಟ್ಟಿ, ಸುನಿಲ್ ನೆಲ್ಲಿಗುಡ್ಡೆ, ಅನಿಲ್ ಉಪ್ಪಳ, ಪುಷ್ಪರಾಜ್ ರೈ, ರಾಘವೇಂದ್ರ ಹೊಳ್ಳ, ಮಲ್ಲಿಕಾಪ್ರಸಾದ್, ದಿನೇಶ್ ಶೆಟ್ಟಿ ಮಲಾರಬೀಡು, ರಾಮ್ ಪ್ರಸಾದ್,ಭಾಸ್ಕರ ಚಂದ್ರ ಶೆಟ್ಟಿ, ಕಿರಣ್ ಶೆಟ್ಟಿ, ಪ್ರೇಮ್ ಶೆಟ್ಟಿ ಸುರತ್ಕಲ್, ಉದಯ ಶೆಟ್ಟಿ ಇಡ್ಯಾ, ಅನಿಲ್ ರಾಜ್ ಮೊದಲಾದವರು ಉಪಸ್ಥಿತರಿದ್ದರು. ಲಕ್ಷ್ಮೀಶ ಸುವರ್ಣ ಕಾರ್ಯಕ್ರಮ ನಿರ್ವಹಿಸಿದರು.

ಕಾಂಗ್ರೆಸ್ ಕಚೇರಿಗೆ ಮುತ್ತಿಗೆ ಯತ್ನ, ಬಂಧನ

ಚಿತ್ರದುರ್ಗ: ತುರ್ತು ಪರಿಸ್ಥಿತಿಯ ಕರಾಳ ದಿನಾಚರಣೆ ವೇಳೆ ಬಿಜೆಪಿ ಕಾರ್ಯಕರ್ತರು ಕಾಂಗ್ರೆಸ್ ಕಚೇರಿಯನ್ನು ಮುತ್ತಿಗೆ ಹಾಕಲು ಬಂದಾಗ ಪೊಲೀಸರು ಅಡ್ಡಗಟ್ಟಿ 25 ಬಿಜೆಪಿ ಕಾರ್ಯಕರ್ತರನ್ನು ಬಂಧಿಸಿ ಗ್ರಾಮಾಂತರ ಠಾಣೆಗೆ ಕರೆದೊಯ್ದು ನಂತರ ಬಿಡುಗಡೆಗೊಳಿಸಿದರು. ರಾಹುಲ್‌ಗಾಂಧಿ ದೇಶದ ಜನರ ಕ್ಷಮೆ ಕೇಳುವಂತೆ ಕಾಂಗ್ರೆಸ್ ಕಚೇರಿಗೆ ಮುತ್ತಿಗೆ ಹಾಕಿದ ಬಿಜೆಪಿ ಕಾರ್ಯಕರ್ತರು ಕಾಂಗ್ರೆಸ್ ವಿರುದ್ಧ ಧಿಕ್ಕಾರಗಳನ್ನು ಕೂಗಿದರು. ಬಿಜೆಪಿ ಕಾರ್ಯಕರ್ತರು ಕಾಂಗ್ರೆಸ್ ಕಚೇರಿಗೆ ಮುತ್ತಿಗೆ ಹಾಕುವುದಕ್ಕಿಂತ ಒಂದುವರೆ ಗಂಟೆ ಮುಂಚೆಯೇ ಒನಕೆ ಓಬವ್ವ ವೃತ್ತದ ಸುತ್ತಲೂ ಬ್ಯಾರಿಕೇಡ್‌ಗಳನ್ನು ಅಡ್ಡವಿಟ್ಟ ಪೊಲೀಸರು ಸರ್ಪಗಾವಲಾಗಿ ನಿಂತಿದ್ದರು. ಪೊಲೀಸರು ಹಾಗೂ ಬಿಜೆಪಿ ಕಾರ್ಯಕರ್ತರ ನಡುವೆ ಮಾತಿನ ಜಟಾಪಟಿಯೂ ನಡೆಯಿತು. ತುರ್ತು ಪರಿಸ್ಥಿತಿ ಹೇರಿದ್ದನ್ನು ನೆನಪಿಸಿಕೊಂಡರೆ ಕರಾಳ ದಿನ ಕಣ್ಣ ಮುಂದೆ ಬಂದಂತಾಗುತ್ತದೆ. ರಾಜ್ಯದಲ್ಲಿ ಅಧಿಕಾರ ನಡೆಸುತ್ತಿರುವ ಮುಖ್ಯಮಂತ್ರಿ ಸಿದ್ದರಾಮಯ್ಯನವರು ಒಂದು ರೀತಿಯಲ್ಲಿ ತುರ್ತು ಪರಿಸ್ಥಿತಿಯನ್ನು ಹೇರುತ್ತಿದ್ದಾರೆ. ಕಾನೂನು ಸುವ್ಯವಸ್ಥೆ ಹದಗೆಟ್ಟಿದ್ದು, ಹತ್ಯೆ ,ಕೊಲೆ, ಸುಲಿಗೆ ನಿರಂತರವಾಗಿ ನಡೆಯುತ್ತಿದೆ. ಹೈಕೋರ್ಟ್ ತೀರ್ಪಿನ ವಿರುದ್ಧ ಇಂದಿರಾಗಾಂಧಿ ದೇಶದಲ್ಲಿ ತುರ್ತು ಪರಿಸ್ಥಿತಿಯನ್ನು ಹೇರಿ ಪ್ರಶ್ನಿಸಿದವರನ್ನು ಜೈಲಿಗಟ್ಟುತ್ತಿದ್ದರು. ಅಜ್ಜಿ ಮಾಡಿದ ತಪ್ಪಿಗೆ ಕಾಂಗ್ರೆಸ್ ಯುವ ನಾಯಕ ರಾಹುಲ್‌ಗಾಂಧಿ ಕ್ಷಮೆ ಕೇಳಬೇಕು ಎಂದು ಪ್ರತಿಭಟನಾಕಾರರು ಗರ್ಜಿಸಿದರು.

ಬಿ ಪಾಸಿಟಿವ್

ದೊಡ್ಡವರು ಯಾರು?

ಉನ್ನತಸ್ಥಾನದಲ್ಲಿ ಇದ್ದೇವೆಂದು ಯಾರನ್ನೂ ನಿರ್ಲಕ್ಷಿಸುವುದು ಒಳ್ಳೆಯದಲ್ಲ, ಎಲ್ಲರೂ ಶೂನ್ಯದಿಂದಲೇ ಮೇಲೆ ಬಂದವರೇ ಆಗಿರುತ್ತಾರೆ. ಆಗರ್ಭ ಶ್ರೀಮಂತ, ಬಡವನಾಗುವುದು, ಏನೂ ಇಲ್ಲದವ ಶ್ರೀಮಂತನಾಗುವುದು ವಿಶೇಷವೇನಲ್ಲ, ಶಾಶ್ವತ ಯಾವುದಿದೆ? ನೀಡಿದ ಕೈ ಬೇಡುವುದೇ ಇಲ್ಲ ಎಂಬುದಕ್ಕೆ ಗ್ಯಾರಂಟಿ ಏನು? ಇದ್ದಾಗ ಇಲ್ಲದವನಿಗೂ ಗೌರವಿಸುವ ಮಾನವೀಯ ಗುಣ ನಮ್ಮೊಳಗಿರಬೇಕು. ಜೀವನವು ಏರಿಳಿತಗಳಿಂದ ಸಮ್ಮಿಳಿತಗೊಂಡಿರುವ ಕಗ್ಗಂಟು. ಅಧಿಕಾರದ ದರ್ಪದಿಂದ ನಡೆಸಿಕೊಂಡವನು ಮುಂದೊಂದು ದಿನ ಅವನೇ ಮೇಲಾಧಿಕಾರಿಯಾಗಿ ಬರಬಹುದು. ಅಹಂಕಾರವಿಲ್ಲದ ನಡುವಳಿಕೆಯು ಆಸ್ತಿಯಾಗಿ ಉಪಯೋಗಕ್ಕೆ ಬಂದೇ ಬರುವುದು. ತಪ್ಪೋ, ಸರಿಯೋ, ಕಪಟವಿಲ್ಲದೆ ನಿಷ್ಠೆಯಿಂದ ನಂಬಿಕೆಗೆ ಅರ್ಹವಾಗಿ ಕರ್ತವ್ಯ ನಿರ್ವಹಿಸಿದರೆ ಎಲ್ಲರೂ ನಮ್ಮವರೇ ಆಗುತ್ತಾರೆ. ಇದು ನಮ್ಮ ಏಳ್ಗೆಗೆ ಸಹಕಾರಿಯಾಗುತ್ತದೆ. ಸಂಪಾದನೆಯ ಮೊತ್ತದಲ್ಲಿ ಒಂದಷ್ಟು ಭಾಗವನ್ನು ಉಳಿಸಿ ಅದರಿಂದ ಬಡ್ಡಿ ಪಡೆದು ಬ್ಯಾಲೆನ್ಸ್ ಹೆಚ್ಚಿಸಿಕೊಳ್ಳುವುದು. ಉಳಿತಾಯದ ಮೊತ್ತದಿಂದ ಆಸ್ತಿ ಖರೀದಿಸುವುದು ಭವಿಷ್ಯದ ದೃಷ್ಟಿಯಿಂದ ಹಿತವೇ, ಇದು ಅವಶ್ಯವೂ ಹೌದು. ಇದಕ್ಕಿಂತ ಹೆಚ್ಚಿನ ಸಂತೋಷ ಕೊಡುವ ಮತ್ತೊಂದು ಮಾರ್ಗವೂ ಇದೆ, ಏನದು?, ಸಿಂಪಲ್! ಉಳಿತಾಯದ ಮೊತ್ತದಲ್ಲಿ ಸ್ವಲ್ಪ ಭಾಗವನ್ನು ಪ್ರತಿಫಲ ಬಯಸದೆ ಓದುವ ಬಡ ಮಕ್ಕಳಿಗೆ, ಕಷ್ಟದಲ್ಲಿರುವ ಬಂಧು ಬಳಗದವರಿಗೆ ವಿನಿಯೋಗಿಸಿದರೆ, ಅದರಿಂದ ಅನುಕೂಲ ಪಡೆದವರು ಜೀವಿತಾವಧಿಯವರೆಗೂ ನೆನಪಿಸಿಕೊಂಡಾರು. ಸಹಾಯ ಪಡೆದ ಮಕ್ಕಳು ಭವಿಷ್ಯದಲ್ಲಿ ಉನ್ನತ ಪದವಿಯನ್ನು ಪಡೆಯಲೂ ಬಹುದು, ಮುಂದೆ ಅವರೂ ಸಹ ನಿಮ್ಮಂತೆ ದುಡಿದ ಹಣದಲ್ಲಿ ಸ್ವಲ್ಪ ಭಾಗ ಸಮಾಜಕ್ಕೆ ನೀಡಬಹುದು. ದುರಾದೃಷ್ಟದಿಂದ ಸಂಕಷ್ಟಕ್ಕೆ ಸಿಲುಕಿದರೆ ಹೆತ್ತ ಮಕ್ಕಳಿಗಿಂತಲೂ ಸಹಾಯ ಪಡೆದ ಅನ್ಯರು ನಮ್ಮ ಬೆಂಬಲಕ್ಕೆ ನಿಲ್ಲುತ್ತಾರೆ. ವಿದ್ಯೆ ಇದ್ದವರು, ಅಧಿಕಾರದಲ್ಲಿದ್ದವರು ದೊಡ್ಡವರಲ್ಲ. ಕಷ್ಟದ ಸಮಯದಲ್ಲಿ ಅವಶ್ಯಕತೆ ಇರುವವರಿಗೆ ಸಹಾಯ ಮಾಡುವವರು ಎಲ್ಲರಿಗಿಂತ ದೊಡ್ಡವರು.

• ಮಿರ್ಲೆ ಚಂದ್ರಶೇಖರ

ಲವ್‌ಎವೆರಿ ಬಾಡಿ

ರಕ್ತದೊತ್ತಡ ಹೆಚ್ಚಾಗುವುದು ಅಥವಾ ಕಡಿಮೆಯಗುವುದು ಮನುಷ್ಯನ ದೇಹಾರೋಗ್ಯದ ಮೇಲೆ ಅತ್ಯಂತ ದೊಡ್ಡ ಪರಿಣಾಮ ಬೀರುವುದು ನಮಗೆಲ್ಲ ಗೊತ್ತಿದೆ. ಗರ್ಭಿಣಿಯರ ಮೇಲೆ ಇದರ ಪರಿಣಾಮ ಮತ್ತಷ್ಟು ಅಧಿಕ. ಗರ್ಭಿಣಿಯಾಗಿದ್ದಾಗ ರಕ್ತದೊತ್ತಡದಲ್ಲೇನಾದರೂ ಏರುಪೇರಾದರೆ ಅದು ತಾಯಿ ಮತ್ತು ಮಗು ಇಬ್ಬರ ಮೇಲೂ ಪರಿಣಾಮ ಬೀರುತ್ತದೆಯಂತೆ. ಅಷ್ಟೇ ಅಲ್ಲದೆ ಹುಟ್ಟುವ ಮಗು ಹೃದಯ ಸಂಬಂಧಿ ಕಾಯಿಲೆಗಳಿಂದ ಬಾಳಬೇಕಾಗಬಹುದು ಎಂಬುದು ತಜ್ಞರ ಅಭಿಪ್ರಾಯ. ಆದ್ದರಿಂದ ಗರ್ಭಿಣಿಯರು ತಮ್ಮ ಮನಸ್ಸನ್ನು ಸದಾ ಒತ್ತಡ ರಹಿತವಾಗಿಟ್ಟುಕೊಳ್ಳುವುದಲ್ಲದೆ, ಸೇವಿಸುವ ಆಹಾರದಲ್ಲೂ ಒಂದಷ್ಟು ನಿಯಮಗಳನ್ನು ಹಾಕಿಕೊಳ್ಳಬೇಕು. ಹಸಿ ತರಕಾರಿ, ಹಣ್ಣುಗಳಿಗೇ ಹೆಚ್ಚು ಒತ್ತುಕೊಡಬೇಕು. ಕರಿದ, ಬೇಕರಿ ತಿನಿಸುಗಳು ಆರೋಗ್ಯವನ್ನು ಮತ್ತಷ್ಟು ಹದಗೆಡಿಸುತ್ತವೆ. ಅಲ್ಲದೆ ಹೆಚ್ಚು ಖಾರವಿರುವ, ಉಪ್ಪಿರುವ ಆಹಾರವನ್ನು ಸೇವಿಸಬೇಡಿ.

• ದೇಹಾಭಿ'ಮಾಣಿ'

ನೀವೂ ಬರೆಯಬಹುದು

ನಮ್ಮ ವಿಳಾಸ:
ಪುರವಣಿ ವಿಭಾಗ, ನಂ.1687, ಮೂರನೇ ಮಹಡಿ, ನಿಸರ್ಗ ಸೆರೆನಿಟಿ ಕಾಂಪ್ಲೆಕ್ಸ್, ರಾಘವೇಂದ್ರ ಸ್ವಾಮಿ ಮಠದ ಹತ್ತಿರ, ಬಿಇಎಂಎಲ್ ಬಡಾವಣೆ, ರಾಜರಾಜೇಶ್ವರಿ ನಗರ, ಬೆಂಗಳೂರು-560098
ಇ-ಮೇಲ್: vishwavanimagazine@gmail.com

ನಾನೂಂದ್ರೆ ನಂಗಿಷ್ಟ
• ಡಾ. ಡಿ.ಎಂ ಹೆಗಡೆ

ಮನಸ್ಸಿನ ಮಾತಿಗೆ ಕಿವಿಗೊಡಿ!

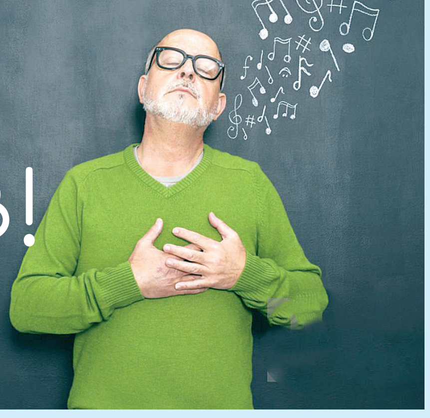

ಹೆಂಡತಿ/ಗಂಡ, ಮಕ್ಕಳು, ಅಕ್ಕ-ತಂಗಿಯರು, ಅಣ್ಣ-ತಮ್ಮಂದಿರು, ಪಾಲಕರು, ಗೆಳೆಯರು, ನೆಂಟರು, ಮತ್ತೆ ಕೆಲವು ಸಲ ಮನೆ ಕೆಲಸದವರು ಸಹ ನಮ್ಮ ಮಾತನ್ನು ಕೇಳುವುದಿಲ್ಲ ಎಂದು ಅನ್ನಿಸಿ ಕೋಪಗೊಂಡಿರುತ್ತೇವೆ. ಅವರಿವರ ವಿಷಯ ಒತ್ತಟ್ಟಿಗಿರಲಿ. ನಮ್ಮೊಳಗಿನ ನಮ್ಮ ಮನಸ್ಸಿನ ನಾವು, ಬಹಳಷ್ಟು ಸಲ ಮನಸ್ಸಿನ ಮಾತನ್ನು ಕೇಳುವುದಿಲ್ಲ ಎನ್ನುವುದು ಸಹ ಅಷ್ಟೇ ಸರಳವಾದ ಉತ್ತರ. ಇದು ಎಲ್ಲರ ಅನುಭವಕ್ಕೂ ಬಂದಿರುತ್ತದೆ. ನಾವೆಲ್ಲರೂ ಮನಸ್ಸಿನ ಮಾತನ್ನು ಕೇಳದೇ ಇರುವುದನ್ನೇ ಅಭ್ಯಾಸವನ್ನೂ ಮಾಡಿಕೊಂಡಿರುತ್ತೀರಿ. ಅದರ ಪಾಡಿಗೆ ಅದು ಮಾತನಾಡುತ್ತಿರುತ್ತದೆ. ನಮ್ಮ ಪಾಡಿಗೆ ನಾವಿರುತ್ತೇವೆ! ಹೇಗಿದೆ ನೋಡಿ ನಮ್ಮ ಮತ್ತು ನಮ್ಮ ಮನಸ್ಸಿನ ಸಂಬಂಧ.

> ಎಲ್ಲರೂ ನಮ್ಮ ಮಾತನ್ನು ಕೇಳಬೇಕು ಎಂದು ಬಯಸುತ್ತೇವೆ. ಆದರೆ ನಾವು ನಮ್ಮ ಮನಸ್ಸಿನ ಮಾತನ್ನೇ ಎಷ್ಟು ಕೇಳುತ್ತೇವೆ, ಎಂದು ಎಂದಾದರೂ ಆಲೋಚಿಸಿದ್ದೇವೆಯೇ?

ಈಗ ಸಾವಕಾಶವಾಗಿ ನಮ್ಮನ್ನು ನಾವೇ ವಿಚಾರಿಸಿಕೊಳ್ಳಬೇಕು. ನಮ್ಮ ಮನಸ್ಸಿನ ಮಾತನ್ನು ನೀವು ಕೇಳುವುದಿಲ್ಲ ಎಂದ ಮೇಲೆ ನಮ್ಮ ಮಾತನ್ನು ಉಳಿದವರು ಕೇಳಬೇಕು ಎಂದು ಆಸೆ ಪಡುವುದು ಎಷ್ಟು ಸರಿ?

ಅವರಿವರು ಕೇಳುತ್ತಿಲ್ಲ!

'ಅದೆಲ್ಲ ಗೊತ್ತಿಲ್ಲರೀ. ನಾನು ಹೇಳಿದಂತೆ ಎಲ್ಲರೂ ಕೇಳಬೇಕು. ನಾನು ಈ ಮನೆಯ ಯಜಮಾನ. ನನ್ನ ಮಾತಿಗೆ ಇಲ್ಲಿಯೇ ರವಷ್ಟೂ ಬೆಲೆ ಇಲ್ಲದಿದ್ದರೆ ನನ್ನ ಬದುಕಿಗೇನು ಬೆಲೆ? ನಾನು ನನ್ನವರ ಒಳಿತಿಗಾಗಿಯೇ ಹೇಳೋದು. ಅದನ್ನು ಅವರು ಅರ್ಥಮಾಡಿಕೊಳ್ಳುವುದಿಲ್ಲ. ಮಕ್ಕಳಿನ್ನೂ ಚಿಕ್ಕವರು. ಅವರಿಗೆ ಸ್ವಲ್ಪ ಸಮಾಧಾನದಿಂದ ಹೇಳಬಹುದು. ಆದರೆ, ಇವಳಿ(ರಿ)ಗೇನಾಗಿದೇರೀ ಧಾಡೀ, ನನ್ನ ಮಾತು ಅಂದ್ರೆ ಕಿತ್ತೋಗಿರೋ ಚಪ್ಲಿ ಥರಾ ಬಿಸಾಕ್ತಾರೆ.' ಅಂತೆಲ್ಲ ಗೋಳಾಡುತ್ತೀರಿ, ತಾನೆ? ನಿಮ್ಮ ಜೀವನಾನುಭವ, ನಿಮ್ಮ ವಿಚಾರ ಎಲ್ಲವೂ ಸರಿ. ಅದನ್ನು ಅವರ ಒಳಿತಿಗಾಗಿಯೇ ಹೇಳುತ್ತೀರಿ. ಅವರು ಅದನ್ನು ಕೇಳಬೇಕು. ನಿಮ್ಮ ಮಾತಿಗೆ ವ್ಯಕ್ತಿತ್ವಕ್ಕೆ ಗೌರವ ಕೊಡಬೇಕು. ಇವಿಷ್ಟೂ ಸರಿ. ಇದಕ್ಕಿಂತಲೂ ಒಂದಿಷ್ಟು ಮುಖ್ಯವಾದ ವಿಷಯವನ್ನು ನೀವು ಗಮನಿಸಿಲ್ಲ. ಅದೇನೆಂದರೆ, ನಿಮ್ಮ ಮನಸ್ಸಿನ ಮಾತನ್ನು ನೀವು ಕೇಳುತ್ತಿಲ್ಲ!

ಬಹಳ ಸೋಜಿಗ ಮತ್ತು ಸತ್ಯವಾದ ಸಂಗತಿ ಎಂದರೆ,

ನಮ್ಮ ಮನಸ್ಸು ಯಾವಾಗಲೂ ನಮ್ಮ ಒಳಿತನ್ನೇ ಆಶಿಸುತ್ತದೆ ಮತ್ತು ನಮಗೆ ಒಳಿತಾಗುವುದನ್ನೇ ಹೇಳುತ್ತ ಇರುತ್ತದೆ. ಆದರೂ, ನಾವು ಅದರ ಮಾತನ್ನು ಕೇಳುವುದಿಲ್ಲ. ಮನಸ್ಸಿನ ಮಾತುಗಳನ್ನು ಕೇಳದಿರುವುದನ್ನು ರೂಢಿ ಮಾಡಿಕೊಂಡಿದ್ದೀರಿ. ಅದರಿಂದಾಗಿ ನಮಗೆ ಬಹಳಷ್ಟು ನಷ್ಟವಾಗುತ್ತದೆ. ನೋವಾಗುತ್ತದೆ. ಹಾಗಾಗಿ ಚಿಂತೆ ಶುರುವಾಗುತ್ತದೆ. ಇಷ್ಟಾದ ಮೇಲ್ಮೆ ಆರೋಗ್ಯದಲ್ಲಿ ಏರುಪೇರಾಗುತ್ತದೆ. ಅಷ್ಟಾಗುವಷ್ಟರಲ್ಲಿ ದುರದೃಷ್ಟ ಶುರುವಾಗಿದೆ ಅಂತೆಲ್ಲ ಅನ್ನಿಸಲಿಕ್ಕೆ ಶುರುವಾಗುತ್ತದೆ. ಹಾಗೆಯೇ ಭಾವನಾತ್ಮಕವಾಗಿಯೂ, ಶಾರೀರಿಕವಾಗಿಯೂ ಸೋಲತೊಡಗುತ್ತೇವೆ. ಬದುಕಿನ ಬಣ್ಣಗಳು ಮಸಕಾದಂತೆ ಅನ್ನಿಸತೊಡಗುತ್ತವೆ. ಭರವಸೆ ಕಡಿಮೆಯಾದಂತೆ ಅನ್ನಿಸತೊಡಗುತ್ತದೆ. ಸಾಕಷ್ಟು ಹಿಂದೆಯೇ ಯಾವತ್ತೋ ಮನಸ್ಸು ಹೇಳಿದಂತೆ ಕೇಳಿರುತ್ತಿದ್ದರೆ ಖಂಡಿತ ಹೀಗಾಗುತ್ತಿರಲಿಲ್ಲ ಅಂತ ಅನ್ನಿಸುತ್ತದೆ!

ಅಂತರಂಗದ ಕರೆಗೆ ಓಗೊಡಿ

ನಮ್ಮ ಮನಸ್ಸಿನ ಮಾತು ಎಂದರೆ ಅದು ನಮ್ಮ ಅಂತರಂಗದ ಕರೆ; ಆ ಕರೆಗೆ ಓಗೊಡಬೇಕಾದವರು ನಾವೇ ಅಲ್ಲವೇ?

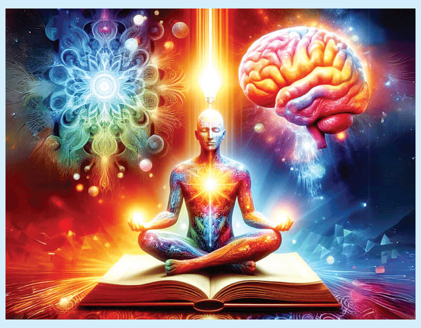

ನಮ್ಮ ಅಂತರಂಗದ ಕರೆಯೇ ನಮ್ಮ ಸಹಜ ಸ್ಪಂದನೆ; ಅದರಲ್ಲಿ ಕಪಟವಾಗಲಿ, ಕೃತಕೃತೆಯಾಗಲಿ ಇರದು.

ನಮ್ಮ ಮನಸ್ಸು, ನಮ್ಮ ದೇಹದ ಆರೋಗ್ಯವನ್ನು ಕಾಪಾಡಿಕೊಳ್ಳುವ ಬಗ್ಗೆ ಪದೇ ಪದೇ ಹೇಳುತ್ತಿರುತ್ತದೆ. ಪ್ರತಿದಿನ ಬೆಳಗ್ಗೆ ಬೇಗನೇ ಏಳಬೇಕು ಮತ್ತು ಆದರಿಂದ ಒಳ್ಳೆಯದು ಆಗುತ್ತದೆ ಎಂದು ಹೇಳಿರುತ್ತದೆ. ಬಹಳಷ್ಟು ಸಲ ರಾತ್ರಿ ಮಲಗುವಾಗ ಬೆಳಿಗ್ಗೆ ಐದಕ್ಕೋ, ಆರಕ್ಕೆ ಏಳಬೇಕು ಅಂತ ಅಂದುಕೊಂಡಿರುತ್ತೇವೆ. ಅದರಂತೆ ಬೆಳಿಗ್ಗೆ ನೀವಿಟ್ಟುಕೊಂಡ ಅಲಾರಾಮ್ ರಿಂಗಣಿಸುವುದಕ್ಕೆ ಒಂದೆರಡು ನಿಮಿಷ ಮೊದಲೇ ನಿಮಗೆ ಎಚ್ಚರವಾಗುತ್ತದೆ ಗಡಿಯಾರವನ್ನು ನೋಡಿಕೊಂಡು ಮತ್ತೆ ಅರ್ಧಗಂಟೆ ಮಲಗುವಾ ಎಂದು ಮುಸುಕೆಳೆದುಕೊಳ್ಳುತ್ತೇವೆ. ಒಂದು-ಒಂದೂವರೆ ತಾಸಿನ ನಂತರ ಎಚ್ಚರಾದಾಗ ತಡವಾಯಿತು ಎಂದು ಹಳಹಳಿಸುತ್ತೇವೆ. ಮನಸು ಒಳ್ಳೆಯ ಆಹಾರವನ್ನು ತಿನ್ನಬೇಕು, ಕುರುಕಲನ್ನು ತಿನ್ನಬಾರದು ಎಂದು ಹೇಳುತ್ತದೆ. ಆದರೆ ಅದೂ ಇದೂಂತ ಜಂಕು ತಿನ್ನುತ್ತೇವೆ. ತಿಂದಿದ್ದನ್ನು ಸಮರ್ಥಿಸಿಕೊಳ್ಳುವುದಕ್ಕೆ ಒಂದಿಷ್ಟು ಕಾರಣಗಳನ್ನು ಕೊಟ್ಟುಕೊಳ್ಳುತ್ತೇವೆ. ಸಿಗರೇಟು ಸೇದಬಾರದು, ನಾಳೆಯಿಂದ ಕುಡಿಯುವುದನ್ನು ಬಿಡಲೇಬೇಕು. ನಾಳೆಯಿಂದ ಪ್ರತಿದಿನ ಬೆಳಿಗ್ಗೆ ಅಥವಾ ಸಾಯಂಕಾಲ ಕನಿಷ್ಠ ಅರ್ಧಗಂಟೆ ಯೋಗಾಸನ ಮಾಡಬೇಕು. ಮನೆಯಲ್ಲಿ ಕೋಪ ಮಾಡಿಕೊಳ್ಳಬಾರದು. ಮಕ್ಕಳನ್ನು ಬೈಯ್ಯಬಾರದು, ಹೀಗೇ ಮನಸ್ಸು ಪ್ರತಿದಿವಸ ಸಾಕಷ್ಟು ಸದ್ಯೋದನೆಯನ್ನು ಮಾಡುತ್ತ ಇರುತ್ತದೆ. ಆದರೆ ಅದರಂತೆ ನಾವು ಮಾಡುವುದಿಲ್ಲ.

ಮನಸ್ಸು ಮಾಡಬೇಕು ಅಂತ ಹೇಳಿದ್ದನ್ನ ಮಾಡಿದರೆ ಮುಗಿಯಿತು! ಆರೋಗ್ಯ, ಆಯುಷ್ಯ, ಸಂತೋಷ, ನೆಮ್ಮದಿ, ಶಾಂತಿ ಎಲ್ಲವೂ ಸಿಗುತ್ತದೆ.

ಮನದ ಮಾತು ಕೇಳುವುದರ ಅನುಕೂಲತೆ

ಮನಸ್ಸು ಹೇಳಿದ ಮಾತನ್ನು ಕೇಳಲಿಕ್ಕೆ ಸಾಧ್ಯವಾಗದಿರುವ ಬಗ್ಗೆ ಬುದ್ಧಿಗೆ ಸಾಕಷ್ಟು ಕಾರಣಗಳು ಸಿಗುತ್ತವೆ. ಅವಷ್ಟೂ ಕಾರಣಗಳನ್ನು ನಂಬಿಕೊಂಡವರಂತೆ ಇರುತ್ತೇವೆ. ಆದರೆ ಮನಸ್ಸು ಮಾತ್ರ ತನ್ನ ಕೆಲಸವನ್ನು ಮಾಡುತ್ತಲೇ ಇರುತ್ತದೆ. ಒಳಿತಾಗುವುದನ್ನು ಮಾಡಬೇಕು ಅಂತಲೂ, ಕೆಡಕಾಗುವುದನ್ನು ಮಾಡಬಾರದು ಅಂತಲೂ ಹೇಳುತ್ತಲೇ ಇರುತ್ತದೆ! ಸೂರ್ಯಚಂದ್ರರ ಹಾಗೆ ಮನನಿತ್ಯವೂ ತನ್ನ ಕೆಲಸವನ್ನು ಮಾಡುತ್ತದೆ. ಆದರೆ ನಾವು, ಅದೂ ಇದೂಂತ ಕಾರಣಗಳನ್ನು ಮುಂದಿಡುತ್ತಾ ಅದರ ಮಾತು ಕೇಳದಿರುವುದನ್ನು ರೂಢಿಸಿಕೊಂಡಿರುತ್ತೇವೆ. ಮನದ ಮಾತನ್ನು ಕೇಳುವುದರಿಂದ ನಮಗೆ ಆಗುವ ಅನುಕೂಲತೆಗಳೇನು ಎನ್ನುವುದನ್ನು ತಿಳಿದುಕೊಳ್ಳಬೇಕು. ಮನಸ್ಸಿನ ಮಾತುಗಳನ್ನು ಕೇಳುವುದಕ್ಕೆ ಕಾರಣಗಳನ್ನು ಹುಡುಕಿಕೊಳ್ಳಬೇಕು. ಇಷ್ಟರಲ್ಲಾಗಲೇ ಕೆಲವಷ್ಟು ಸಲವಾದರೂ, ಮನಸ್ಸು ಹೇಳಿದಂತೆ ಕೇಳಿರುತ್ತಿದ್ದರೆ ಸಾಕಷ್ಟು ಲಾಭವಾಗುತ್ತಿತ್ತು ಅಂತಲೋ ಅಥವಾ ಕೆಲವು ಅವಘಡಗಳಿಂದ ತಪ್ಪಿಸಿಕೊಳ್ಳಬಹುದಿತ್ತು ಅಂತಲೋ ಖಂಡಿತವಾಗಿಯೂ ಅನ್ನಿಸಿರುತ್ತದೆ.

ಹಾಗಾಗಿ, ಈಗಿನಿಂದಲೇ ಮನಸ್ಸಿನ ಮಾತುಗಳನ್ನು ಗಮನವಿಟ್ಟು ಕೇಳಿಸಿಕೊಳ್ಳಲಿಕ್ಕೆ ಶುರುಮಾಡಿ. ಅದು ಹೇಳಿದಂತೆ ಮಾಡುವುದನ್ನು ರೂಢಿಸಿಕೊಳ್ಳಿ. ಅದರಿಂದಾಗುವ ಅನುಕೂಲಗಳ ಪಟ್ಟಿ ಮಾಡಿ. ನಿಮ್ಮ ಜೀವನವನ್ನು ಸಂತೋಷಮಯವನ್ನಾಗಿಸಿಕೊಳ್ಳಲಿಕ್ಕೆ ನಿಮ್ಮೊಳಗೆ ಇರುವ ಅತ್ಯಮೂಲ್ಯ ಸಂಪತ್ತಿನ ಸದುಪಯೋಗಮಾಡಿಕೊಳ್ಳಿ.

ಕುಸಿಯದೆ ಉಳಿದ ಪೀಸಾ ಗೋಪುರ !

• ಸುರೇಶ್ ಬಾಲಚಂದ್ರನ್

ಬಿಲ್ಡಿಂಗ್ ಬ್ಲಾಕ್ ಸೊಟ್ಟಕ್ಕಿಟ್ರೇನೇ ನಿಲ್ಲಲ್ಲ. ಅದು ಹೇಗೆ ಇಟಲಿಯಲ್ಲಿರುವ ಈ ಪೀಸಾ ಟವರ್ ಸೊಟ್ಟಕ್ಕಿದ್ದರು ಬೀಳದೆ ನಿಂತಿದೆ, ಹೀಗಾಗಿ ವಾಲಿರುವ ಪೀಸಾದ ಬಗ್ಗೆ ಸ್ವಲ್ಪ ಸಂಶೋಧನೆ ಕೆಳಗಿನ ಚಿಕ್ಕ ಮಾಹಿತಿಯಾಗಿ ಪರ್ಯಾವಸನಗೊಂಡಿದೆ. ಇಟಲಿ ದೇಶದಲ್ಲಿ ಎಷ್ಟೋ ಯೇಸುಮಂದಿರಗಳಿವೆ. ಅದರಲ್ಲೂ ಆಶ್ಚರ್ಯವೆಂದರೆ, ಪೀಸಾ ಎಂಬ ನಗರದಲ್ಲಿ ಯೇಸುಮಂದಿರದ ಬದಲಾಗಿ ಅದರ ಘಂಟೆ ಗೋಪುರ ಜಗದ್ವಿಖ್ಯಾತವಾಗಿದೆ, ಏಕೆ ಹೀಗೆ ಎನ್ನುವ ಬಗ್ಗೆ ಬನ್ನಿ ಇನ್ನಷ್ಟು ಮಾಹಿತಿ ಇಲ್ಲಿದೆ.

ಸಾಮಾನ್ಯವಾಗಿ ಪುರಾತನ ಯೇಸುಮಂದಿರಗಳ ಜತೆಗೆ ಘಂಟೆ ಗೋಪುರಗಳನ್ನು ಹಿಂದಿನಿಂದಲೂ ಕಟ್ಟುವ ವಾಡಿಕೆ ಇತ್ತು. ಕ್ರಿ.ಶ 1173 ಪೀಸಾದಲ್ಲಿ ಯೇಸುಮಂದಿರ ಹಾಗು ಘಂಟೆ ಗೋಪುರ ನಿರ್ಮಿಸಲು ಶಂಖುಸ್ಥಾಪನೆ ಆಯಿತು, ಕಾಮಗಾರಿ ಮುಗಿಸಲು ಬರೋಬ್ಬರಿ 199 ವರ್ಷಗಳಾಗಿವೆ.

ಅತಿ ವಿಶಿಷ್ಟವಾದ ಈ ಗೋಪುರದ ಪ್ರಮುಖ ಆಕರ್ಷಣೆಯೆಂದರೆ ಅನುದ್ದೇಶಿತ ವಾಲುವಿಕೆ. ಈಗಿನ ಸಂಶೋದನೆಗಳ ಪ್ರಕಾರ ನಿರ್ಮಾಣ ಮೊದಲನೆಯ ದಿನದಿಂದಲೆ ಈ ವಾಲುವಿಕೆ ಶುರುವಾಗಿದೆ. ಗೋಪುರ ಕಟ್ಟುವ ಜಾಗದ ಆಯ್ಕೆಯಿಂದಾದ ಚಿಕ್ಕ ತಪ್ಪು ಲೆಕ್ಕಾಚಾರ, ಅತ್ಯಂತ ಮೃದುವಾದ ಮತ್ತು ದುರ್ಬಲ ಅಡಿಪಾಯ ಕಟ್ಟಡದ ಭಾರಹೊರಲು ಅಸಮರ್ಥವಾಗಿರುವುದೇ ಮುಖ್ಯಕಾರಣ! ದಶಕಗಳು ಉರುಳಿದಂತೆ ಕಾಮಗಾರಿ ಮುಗಿಯುವ ಮುನ್ನ ವಾಲುವಿಕೆ ಹೆಚ್ಚಾಗಿದೆ. ಕ್ರಿ.ಶ 20 ಮತ್ತು 21ನೇ ಶತಮಾನಗಳಲ್ಲಾದ ಪ್ರಯತ್ನದ ಫಲವಾಗಿ ಇಂದು ವಾಲುವಿಕೆಯನ್ನು ಭಾಗಶಃ ಸರಿಪಡಿಸಲಾಗಿದೆ.

ತಪ್ಪನ್ಯಾಕೆ ಸರಿಪಡಿಸಿಲ್ಲ?

ಗೋಪುರದ ಉದ್ದ 183 ಅಡಿ ವಾಲಿರುವ ಕಡೆಯಾದರೆ, 186 ಅಡಿಗಳು ಇನ್ನೊಂದು ಕಡೆ, 14,500 ಮೆಟ್ರಿಕ್ ಟನ್ ಇದರ ಅಂದಾಜು ತೂಕ. ಹಾಲುಗಲ್ಲು ಮತ್ತು ಬಂಡೆಗಳನ್ನು ಕಟ್ಟಡ ನಿರ್ಮಾಣದಲ್ಲಿ ಬಳಸಲಾಗಿದೆ. ಸೋಜಿಗದ ಸಂಗತಿಯೆಂದರೆ 1990 ಮತ್ತು 2001 ಇಸವಿಯ ಜೀರ್ಣೋದ್ಧಾರದ ಪರಿಣಾಮವಾಗಿ 5.5 ಡಿಗ್ರಿಯಷ್ಟು ವಾಲುತ್ತಿದ್ದ ಕಟ್ಟಡ ಇಂದು 3.99 ಡಿಗ್ರಿಯಷ್ಟು ಮಾತ್ರ ವಾಲಿದೆ. ದಾಖಲೆ, ಪ್ರಮಾಣ ಮತ್ತು ಆಧಾರಗಳ ಬಗ್ಗೆ ಗೊಂದಲಗಳಿರುವುದರಿಂದ ಈ ಕಟ್ಟಡದ ಮುಖ್ಯ ಶಿಲ್ಪಿಗಳು ಯಾರು, ಅವರ್ಯಾರು ಗಂಭೀರವಾದ ಈ ತಪ್ಪನ್ನು ಸರಿಪಡಿಸುವುದಕ್ಕೆ ಪ್ರಯತ್ನಿಸಲಿಲ್ಲವೆ ಎಂದು ಪ್ರಸ್ತಾಪ ಮಾಡಿಲ್ಲ.

ಮೂರು ಹಂತದ 199 ವರ್ಷಗಳ ಕಾಲಾವಧಿಯಲ್ಲಿ ನಿರ್ಮಾಣ ಕಾರ್ಯ ಕೈಗೊಳ್ಳಲಾಗಿತ್ತು. 1173ರಿಂದ 1198ರವರೆಗೆ 3 ಅಂತಸ್ತುಗಳನ್ನು ಕಟ್ಟಲಾಯಿತು. ಎರಡನೆಯ ಅಂತಸ್ತು ಕಟ್ಟುವ ಹೊತ್ತಿಗೆ ದೋಷಪೂರಿತವಾದ ವಿನ್ಯಾಸ, ಅಸ್ಥಿರವಾದ ನೆಲ ಮತ್ತು ಕೇವಲ ಮೂರು ಮೀಟರ್ ಆಳದ ಅಡಿಪಾಯದ ಕಾರಣಗಳಿಂದ ಗೋಪುರವು ನಿಧಾನವಾಗಿ ಒಂದೇ ಕಡೆಗೆ ಕುಗ್ಗಲು ಶುರುವಾಯಿತು. 1198ರ ಹೊತ್ತಿಗೆ ತಾತ್ಕಾಲಿಕವಾಗಿ ಮೂರನೆಯ ಅಂತಸ್ತಿನಲ್ಲಿ ಗಡಿಯಾರಗಳನ್ನು ಅಳವಡಿಸಲಾಯಿತು.

ಪೀಸಾ ಗಣರಾಜ್ಯ ಎಡಬಿಡದೆ ಯುದ್ಧ ನಿರತವಾಗಿದ್ದರಿಂದ ಸುಮಾರು ನೂರು ವರ್ಷಗಳವರೆಗೆ ನಿರ್ಮಾಣ ಸ್ಥಗಿತಗೊಂಡಿತು. ಈ ಮಧ್ಯೆ ಕಟ್ಟಡ ವಾಲುತ್ತಿದ್ದರು ಮಣ್ಣು ಮತ್ತು ಅಡಿಪಾಯ ಗಟ್ಟಿಯಾಗಿ ಭದ್ರಗೊಂಡು ಉರುಳಿ ಬೀಳದಂತೆ ತಡೆ ಹಿಡಿಯಿತು. ವಾಲುವಿಕೆಯನ್ನು ಸರಿಪಡಿಸಲೋಸುಗ ಕ್ರಿ.ಶ 1272ರಲ್ಲಿ ಶಿಲ್ಪಿ ಜಿಯೊವನ್ನಿ ಡಿ ಸೈಮೋನ್ ನೇತೃತ್ವವಹಿಸಿ ಮೇಲಿನ ಅಂತಸ್ತುಗಳ ಒಂದು ಭಾಗವನ್ನು ಇನ್ನೊಂದು ಭಾಗಕ್ಕಿಂತ ತುಸು ಎತ್ತರಿಸಿ ಕಟ್ಟಿಸಿದನು. ಇದರ ಫಲವಾಗಿಯೇ ಕಟ್ಟಡ ಒಂದು ಭಾಗ ಸ್ವಲ್ಪ ಡೊಂಕಾಗಿದೆ, ಸೂಕ್ಷ್ಮವಾಗಿ ಗಮನಿಸಿದರೆ ತಿಳಿಯುತ್ತದೆ. ಬರಿಯ 55.86 ಮೀಟರ್ ಉದ್ದವಿದ್ದರೂ ವಾಲಿರುವ ಕಾರಣಕ್ಕಾಗಿ ಐರೋಪ್ಯದ ಮಹೋನ್ನತ ಸ್ಮಾರಕವಾಗಿ ಮತ್ತು ವಿಶ್ವವಿಖ್ಯಾತ ಗೋಪುರ ಎಂಬ ಹೆಗ್ಗಳಿಕೆಗೆ ಪಾತ್ರವಾಗಿದೆ.

ಎಲ್ಲರಿಗೂ ಭಗವಂತ ಒಂದಷ್ಟು ಪ್ಲಸ್, ಮೈನಸ್ ಕರುಣಿಸಿರುತ್ತಾನೆ. ಒಬ್ಬರಿದ್ದಂತೆ ಇನ್ನೊಬ್ಬರಿಲ್ಲ, ಚಿಂತನೆ, ಕಲ್ಪನೆಗಳಿರುವುದಿಲ್ಲ. ಆದರೆ, ಏನನ್ನಾದರೂ ಸಾಧಿಸಬೇಕು ಎಂಬ ಹಂಬಲ ಮಾತ್ರ ಇರುತ್ತದೆ. ಕೆಲವರಿಗದು ಕೇವಲ ಆಸೆಯಾಗಿ, ಕೈಗೆಟುಕದ ನಕ್ಷತ್ರವಾಗಿ, ನಮಗಲ್ಲ ಎಂಬ ನೆಪವಾಗಿ ಉಳಿಯುತ್ತದೆ. ಇನ್ನು ಕೆಲವರಿಗೆ ಮಾತ್ರವೇ ಸಾಧ್ಯವಾಗುತ್ತದೆ. ಕಾರಣ, ಅವರೆಲ್ಲರೂ ಕನಸುಗಾರರು. ಸಾಧಿಸಿಯೇ ತೀರಬೇಕೆಂಬ ಹಟದವರು. ಅಂತಹ ಮಕ್ಕಳು ನಮ್ಮೆಲ್ಲರ ಮನೆಗಳಲ್ಲಿದ್ದಾರೆ. ಮಕ್ಕಳಿಗೆ ಊಟ, ಬಟ್ಟೆ ಎಲ್ಲವನ್ನೂ ಕೊಟ್ಟೆವು, ಕೇಳಿದ್ದೆಲ್ಲ ಕೊಡಿಸಿದೆವು ಎಂದಷ್ಟೇ ಹೇಳಬೇಡಿ. ಹುಟ್ಟಿಸಿದ್ದಕ್ಕಾಗಿ ಅದನ್ನೆಲ್ಲ ಮಾಡಲೇಬೇಕು, ಮಾಡುತ್ತಿದ್ದೀರಿ ಅಷ್ಟೇ. ಮುಖ್ಯವಾಗಿ ಮಕ್ಕಳಿಗೆ ಬೇಕಿರುವುದು ನಿಮ್ಮ ನಂಬಿಕೆ, ಮೆಚ್ಚುಗೆ, ಸ್ವಾತಂತ್ರ್ಯ ಮತ್ತು ಗೌರವ. ಇಷ್ಟು ಕೊಟ್ಟು ನೋಡಿ ಸಾಕು..

ಮಕ್ಕಳಿಗೇನು ಕೊಡಬೇಕು?

• ಮೋಹನ್

ಕೆಲವರ ದೇಹಕ್ಕೆ ವಯಸ್ಸಾಗಿರುತ್ತದೆ, ಬುದ್ಧಿ ಬಲಿತಿರುವುದಿಲ್ಲ. ಇನ್ನೂ ಕೆಲವರಿಗೆ ದೇಹ ಮಾಗಿರುವುದಿಲ್ಲ, ಆದರೆ ಬುದ್ಧಿ ಮಾತ್ರ ಬುಲೆಟ್ ಟ್ರೈನ್! ಸಾಧನೆಗೆ ವಯಸ್ಸಿನ ಮಿತಿಯಿಲ್ಲ ಎಂಬುದನ್ನು ಮತ್ತೆ ಮನದಟ್ಟು ಮಾಡಬಲ್ಲ ಪುಟ್ಟ ವಯಸ್ಸಿನ ದೊಡ್ಡ ಸಾಧಕಿಯ ಕತೆಯಿದು. ಅವರೇ ಶ್ರೀಲಕ್ಷ್ಮಿ ಸುರೇಶ್, ಹೆಸರಲ್ಲಿ ಲಕ್ಷ್ಮಿಯಿದ್ದರೂ ಈ ಪೋರಿ ಸರಸ್ವತಿ ಕೃಪೆಯಿಂದ ಮಿನುಗಿದವರು.

ಕೇರಳದ ಕೋಜಿಕೋಡ್‌ನಲ್ಲಿ 1998ರಲ್ಲಿ ಜನಿಸಿದ ಶ್ರೀಲಕ್ಷ್ಮಿ ಅಪ್ಪ-ಅಮ್ಮನ ಮುದ್ದಿನ ಮಗಳು. ಅಪ್ಪ ಸುರೇಶ್ ವಕೀಲರಾಗಿದ್ದದರಿಂದ ಮನೆಯಲ್ಲಿ ಕಂಪ್ಯೂಟರ್ ಇತ್ತು. ಅಂಬೆಗಾಲಿನ ಲಕ್ಷ್ಮಿಗೆ ಬರೀ ಕಂಪ್ಯೂಟರ್‌ನತ್ತಲೇ ಕಣ್ಣು. ಒಂದು ಡಬ್ಬಿಯೊಳಗೆ ಏನೇನೆಲ್ಲ ಹೇಗೆ ಕಾಣುತ್ತದೆ ಎಂಬ ಕೌತುಕ. ಇದನ್ನು ಗಮನಿಸಿದ ಸುರೇಶ್, ಮಗಳಿಗೆ ಕಂಪ್ಯೂಟರ್‌ನ ಪುಸ್ತಕಗಳನ್ನು ತಂದು ದಿನವೂ ಅದರಲ್ಲಿನ ವಿಷಯಗಳ ಬಗ್ಗೆ ಹೇಳುತ್ತಿದ್ದರು. ಮಗಳಿಗೆ ನಾಲ್ಕೈದು ವರ್ಷವಾದ ನಂತರ ಶಾಲೆಗೂ ಸೇರಿಸಿದರು.

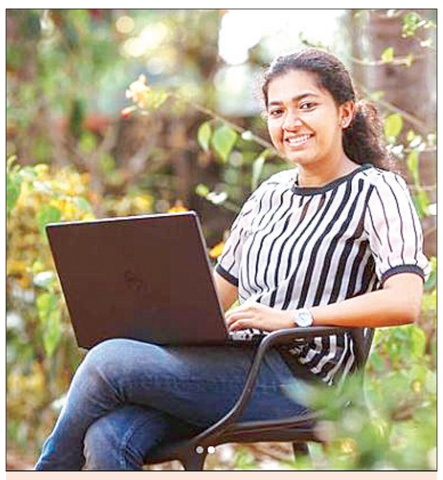

ಅತಿಕಿರಿಯ ಶ್ರೀಮಂತ ವೆಬ್‌ಡಿಸೈನರ್

ಎಲ್ಲ ಕಂಪನಿ, ಶಾಲೆ, ಉದ್ಯಮಗಳಿಗೂ ವೆಬ್‌ಸೈಟ್ ಮಾಡಿಕೊಡುವ ಸಂಸ್ಥೆ ಆರಂಭದ ಪರಿಕಲ್ಪನೆ. ಅದರ ಸಾಕಾರವೇ ಇ-ಡಿಸೈನ್ ಕಂಪನಿ, ಸಿಇಒ ಆದಾಗ ಆಕೆಗಿನ್ನೂ ಜಸ್ಟ್ 9 ವರ್ಷ, ಇನ್ನೆರಡು ವರ್ಷದಲ್ಲೇ ಟ್ರೈನಿ ಡಿಸೈನ್ ಎಂಬ ಎರಡನೇ ಕಂಪನಿ ಸ್ಥಾಪಿಸಲಾಯಿತು. ವಿಶ್ವದ ಅತಿ ಕಿರಿಯ ಸಿಇಒ, ವೆಬ್ ಡಿಸೈನರ್, ಕೇರಳದ ಶ್ರೀಮಂತ ವೆಬ್‌ಡಿಸೈನರ್ ಎಂಬ ಕೀರ್ತಿಗೆ ಶ್ರೀಲಕ್ಷ್ಮೀ ಅವರದ್ದು. ಈಗ 25ರ ಪ್ರಾಯದಲ್ಲಿರುವ ಶ್ರೀಲಕ್ಷ್ಮಿಗೆ ದೇಶ, ವಿದೇಶಗಳ ಪ್ರಶಸ್ತಿ, ಪುರಸ್ಕಾರ, ಸನ್ಮಾನಗಳ ರಾಶಿಯಿದೆ. ಸರಸ್ವತಿಯನ್ನು ನಂಬಿ ಶ್ರೀಲಕ್ಷ್ಮೀ ಸಾಧಿಸಿದ ಕತೆಯಿದು.

ಶಾಲೆಯಲ್ಲಿ ಚುರುಕಾಗಿದ್ದ ಶ್ರೀಲಕ್ಷ್ಮಿಗೆ ಕಂಪ್ಯೂಟರ್‌ನದ್ದೇ ಕನವರಿಕೆ. ಹಾಗಾಗಿ ಅದರ ಬಗ್ಗೆ ಹೆಚ್ಚಿನ ಮಾಹಿತಿ, ಅದರಲ್ಲಿನ ಸಾಧ್ಯತೆ ಬಗ್ಗೆ ನಿರಂತರವಾಗಿ ಮನೆಯಲ್ಲಿ ಅಪ್ಪ ಸುರೇಶ್ ತಿಳಿಸುತ್ತಲೇ ಇದ್ದರು. ಹೀಗೊಂದು ದಿನ ಮನೆಯಲ್ಲಿ ಟಿವಿ ನೋಡುತ್ತ ಕುಳಿತಿದ್ದಾಗ, ನಿಮಗೆ ಬೇಕಾದ ಎಲ್ಲ ಮಾಹಿತಿ ವೆಬ್ ಸೈಟ್‌ನಲ್ಲಿ ಪಡೆಯಿರಿ, ಯಾವ ಸಮಯವಾದರೂ, ವಿಶ್ವದ ಯಾವ ಪ್ರದೇಶವಾದರೂ ಅಡ್ಡಿಯಿಲ್ಲ ಎಂಬ ಜಾಹೀರಾತೊಂದು ಬಂತು. ಇದನ್ನು ನೋಡುತ್ತಿದ್ದ ಆರು ವರ್ಷದ ಶ್ರೀಲಕ್ಷ್ಮೀ ತನ್ನಪ್ಪನಿಗೆ ಅಪ್ಪಾ, ನಮ್ಮ ಸ್ಕೂಲಿಗೂ ಒಂದು ವೆಬ್ ಸೈಟ್ ಯಾಕಿಲ್ಲ ಎಂದು ಕೇಳಿಬಿಟ್ಟಳು, ಅಪ್ಪ ಕಕ್ಕಾಬಿಕ್ಕಿ!

ಪುಟ್ಟ ಪೋರಿಯ ದೊಡ್ಡ ಸಾಧನೆ

ಈ ಮಾತನ್ನೇ ಗಂಭೀರವಾಗಿ ಪರಿಗಣಿಸಿದ ಸುರೇಶ್, ಮಗಳಿಗೆ ವೆಬ್‌ಸೈಟ್ ಡಿಸೈನಿಂಗ್ ಬಗ್ಗೆ ಪುಸ್ತಕ ತಂದರು. ಇದನ್ನು ನೋಡಿಕೊಂಡು ನೀನೇ ಕಲಿತು, ನಿಮ್ಮ ಶಾಲೆಗೆ ನೀನೇ ವೆಬ್‌ಸೈಟ್ ಮಾಡಿಕೊಡು ಎಂದರು. ಶ್ರೀಲಕ್ಷ್ಮೀ ಕೂಡ ಅಷ್ಟೇ ಗಂಭೀರವಾಗಿ ಆಯ್ತು ಮಾಡ್ತೇನೆ ಎಂದರು. ಅಂದಿನಿಂದಲೇ ವೆಬ್‌ಸೈಟ್ ಕಲಿಕೆ ಆರಂಭವಾಯಿತು. ಸತತ ಒಂದೂವರೆ ವರ್ಷಗಳ ತಪಸ್ಸಿನ ಫಲವಾಗಿ ಶಾಲೆಯ ವೆಬ್‌ಸೈಟ್ ತಯಾರಾಗಿತ್ತು! ಪುಟ್ಟ ಪೋರಿಯ ಈ ಸಾಧನೆ ಮೆಚ್ಚಿ ರಾಜ್ಯದ ಶಿಕ್ಷಣ ಮಂತ್ರಿಗಳೇ ಲೋಕಾರ್ಪಣೆಗೆ ಬಂದರು. ಶ್ರೀಲಕ್ಷ್ಮಿಗೆ ಅಪಾರ ಹೆಸರು ಬಂತು. ಆದರೆ, ಈ ಪುಟ್ಟ ಪೋರಿಗೆ ಮುಂದಿನ ಹೆಜ್ಜೆಯತ್ತ ಗಮನ.

ಸಣ್ಣದಲ್ಲದ ಕತೆಗಳು

• ಕೆ.ಶ್ರೀನಿವಾಸರಾವ್, ಹರಪನಹಳ್ಳಿ

ಫೋಟೋ

ಬಸವಂತಪ್ಪನಿಗೆ ಬಹಳ ವರ್ಷಗಳ ನಂತರ ಕುಲಪುತ್ರ ಜನಿಸಿದ್ದ. ಮಗು ಬಹಳ ಚೂಟಿ. ನೋಡಲು ಬಲು ಅಂದ. ಅವನ ಜಾತಕ ಲೆಕ್ಕಾಚಾರ ಹಾಕಿ ನೋಡಿದ ರಾಮಾಶಾಸ್ತ್ರಿಗಳು ಹೇಳಿದ್ದು. ನಿಮ್ಮ ಮಗನಿಗೆ ಭರ್ಜರಿ ಭವಿಷ್ಯವಿದೆ. ಮುಂದೆ ಅವನು ಜಗತ್ಪ್ರಸಿದ್ಧನಾಗಿ ದೇಶ ವಿದೇಶಗಳ ಪತ್ರಿಕೆಗಳಲ್ಲಿ ಅವನ ಫೋಟೋ ರಾರಾಜಿಸುತ್ತದೆ. ಬಸವಂತಪ್ಪ ದಂಪತಿಗಳಿಗೆ ಹರ್ಷಕ್ಕೆ ಪಾರವೇ ಇಲ್ಲ ಮಗ ಬೆಳೆದ, ಬೆಳೆದು ದೊಡ್ಡವನಾದ. ಮೊಬೈಲ್ ಹಿಡಿದ ಕೈಗೆ ಗನ್ ಬಂತು. ಅಂಡರ್ ವರ್ಲ್ಡ್ ಡಾನ್ ಎನಿಸಿದ. ಇಂಟರ್ ಪೋಲ್ ಪೋಲೀಸರು 'ಬೇಕಾಗಿದ್ದಾರೆ' ಎಂದು ಜಾಹೀರಾತು ಕೊಟ್ಟರು. ದೇಶ ವಿದೇಶಗಳ ಪತ್ರಿಕೆಗಳಲ್ಲಿ ಅವನ ಫೋಟೋ ಅಚ್ಚಾಗಿತ್ತು. ರಾಮಾಶಾಸ್ತ್ರಿಗಳ ಭವಿಷ್ಯ ನಿಜವಾಗಿತ್ತು.

★★★

ಇದುವೇ ಜೀವನ

ಗೋಡೆಯ ಮೇಲೆ ಸೊಳ್ಳೆಯೊಂದು ಕುಳಿತಿತ್ತು. ಅದಕ್ಕೆ ಗೊತ್ತೇ ಆಗದಂತೆ ನಿಧಾನವಾಗಿ ಗೋಡೆಯ ಇನ್ನೊಂದು ಬದಿಯಿಂದ ಬಂದ ಹಲ್ಲಿ ಅದನ್ನು ಲಬಕ್ ಸ್ವಾಹಾ ಮಾಡಿತು. ಹಲ್ಲಿ ಹಾಗೇ ಗೋಡೆಯಿಂದ ಇಳಿದು ನೆಲಕ್ಕೆ ಬರುವಷ್ಟರಲ್ಲಿ ಗಡವ ಬೆಕ್ಕೊಂದು ಅದನ್ನು ಹಿಡಿದು ತಿಂದಿತ್ತು. 'ಅಬ್ಬಾ! ಎಷ್ಟೊಂದು ರುಚಿ!' ಎನ್ನುತ್ತಾ ಬೆಕ್ಕು ಮನೆಯ ಹೊರಬಾಗಿಲು ದಾಟುವಾಗ ಅದೆಲ್ಲಿತ್ತೋ ಬೀದಿ ನಾಯಿ ಬೆಕ್ಕಿನ ಕತ್ತಿಗೆ ಬಾಯಿಹಾಕಿ ಕುತ್ತಿಗೆ ಮುರಿದಿತ್ತು. ನಾಯಿ ತಿರುಗುತ್ತ ಊರ ಹೊರಗೆ ಬರಲು ತೋಳ ಎದುರಾಗಿತ್ತು. ನಾಯಿಯನ್ನು ಕೊಂದು ಉಂಡಿತ್ತು. ದೂರದಲ್ಲಿ ನೋಡುತ್ತಿದ್ದ ಹಸಿದಿದ್ದ ಚಿರತೆ ತೋಳದ ಮೇಲೆರಗಿ ಅದರ ಕತ್ತಿನ ರಕ್ತ ಹೀರಿತ್ತು. ಮರುಕ್ಷಣದಲ್ಲಿ ಆ ದಿಕ್ಕಿನಲ್ಲಿ ಬಂದ ಬೇಟೆಗಾರರ ಗುಂಪಿನ ಬಂದೂಕಿಗೆ ಚಿರತೆ ಬಲಿಯಾಗಿತ್ತು. ಇದಲ್ಲವೇ ಜೀವನ !?

★★★

ಬೇವುಬೆಲ್ಲ

ಅವಳು ಹುಟ್ಟು ಕುರುಡಿ. ತಂದೆ ತಾಯಿ ಬಂಧುಗಳಾರೂ ಇಲ್ಲದ ಅನಾಥೆ. ಭಿಕ್ಷೆ ಬೇಡಿ ಜೀವಿಸುತ್ತಿದ್ದಳು. ಒಂದು ದಿನ ಕೂಗಳತೆಯಲ್ಲಿ ಯಾವುದೋ ಪುರುಷ ಮೂಗನಂತೆ ಭಿಕ್ಷೆ ಕೇಳುತ್ತಿದ್ದುದು ಅರಿವಾಯಿತು. ಅವನೊಬ್ಬ ಮೂಗ. ಕುತೂಹಲ ಪರಿಚಯದ ಮೂಲಕ ಪರಸ್ಪರ ಮನ ಬೆರೆತು ಇಬ್ಬರೂ ಮದುವೆಯಾದರು. ಇದೀಗ ಅವರ ಪುಟ್ಟ ಗುಡಿಸಲಿನ ಗೋಡೆಗಳು ಅವಳು ಹಾಡುವ 'ನಾನು ಅಂಧಳಾದೆ, ನೀನು ಮೂಗನಾದೆ. ಬದುಕೆಲ್ಲ ಬೇವು ಬೆಲ್ಲದ ಹಾಗೆ' ಗೀತೆಗೆ ಸಾಕ್ಷಿಯಾಗಿವೆ.